σύγχρονη αστυνομία

Όποιος ελεύθερα συλλογάται, συλλογάται καλά
Ρήγας Φεραίος

Ιούνιος - Σεπτέμβριος 2022 | ΕΚΔΟΣΗ ΤΗΣ ΕΝΩΣΗΣ ΑΣΤΥΝΟΜΙΚΩΝ ΥΠΑΛΛΗΛΩΝ ΑΘΗΝΩΝ | ΑΡ. ΦΥΛΛΟΥ 219 | ΚΩΔΙΚΟΣ 033871

Είμαστε παντού για να υπάρχει τάξη, η δέσμευσή σας όμως δεν έχει γίνει πράξη...

ΑΝΑΜΕΝΟΥΜΕ ΕΠΙΣΗΣ:

- ***Θεσμοθέτηση επιδόματος δυσμενούς διαβίωσης για τους υπηρετούντες στην Αττική***
- ***Μοριοδότηση Υπηρεσιών Αττικής***
- ***Ενιαίος τρόπος πρόσληψης στην ΕΛ.ΑΣ. αποκλειστικά μέσω του συστήματος των πανελλαδικών εξετάσεων***
- ***Αύξηση ωριαίας νυχτερινής αποζημίωσης***

Επικίνδυνο ;;;



Αν όχι τώρα, πότε;

Νέα Θητεία - Νέες Προκλήσεις



Του **Πάκου Δημοσθένη**
Προέδρου Ε.ΑΣ.Υ.Α.

Στο πρώτο μου άρθρο στη «Σύγχρονη Αστυνομία» ύστερα από τις πρόσφατες αρχαιρεσίες της Ένωσής μας, νιώθω την ανάγκη να ευχαριστήσω τους συνάδελφους-μέλη μας για την πρωτοφανή συμμετοχή τους και το ιστορικό ρεκόρ των 7.000 και πλέον ψηφισάντων, το οποίο προφανώς αποτυπώνει ότι οι συνάδελφοι αναγνωρίζουν τον αγώνα που δίνουμε όλα αυτά τα χρόνια.

Επιπρόσθετα, θα ήθελα να ευχαριστήσω το Διοικητικό Συμβούλιο της Ε.ΑΣ.Υ.Α. που με τίμησε για ακόμα μια φορά με το αξίωμα του Προέδρου και να ευχηθώ σε όλους τους καλή δύναμη, όπως επίσης και στους 141 αντιπροσώπους που εξελέγησαν. Η μεγαλύτερη ευθύνη που φέρουμε όλοι μας είναι η εξωστρέφεια, η σωστή ενημέρωση των μελών και η διαρκής παρουσία στις Υπηρεσίες. Έτσι θα μπορούμε να επικοινωνήσουμε τι είναι το συνδικαλιστικό κίνημα, τι προσφέρει, τι έχει προσφέρει και μέχρι που είναι οι δυνατότητές του. Είναι ο μόνος τρόπος να σταματήσει η τοξικότητα των «αγωνιστών» του πληκτρολογίου για τους οποίους για όλα τα στραβά την ευθύνη έχουν οι συνδικαλιστές, για όλα τα καλά η Διοίκηση και οι Κυβερνήσεις!

Υ.Γ.1: Αν δεν μπει φρένο στο ατελείωτο ρουσφέτι το οποίο έχει επικρατήσει τα τελευταία χρόνια σε συνδυασμό με τις λίγες προσλήψεις που γίνονται, ο Οργανισμός που λέγεται Ελληνική Αστυνομία θα «πτωχεύσει»…

Υ.Γ.2 : Στις πρώτες εκλογές μετά από δώδεκα χρόνια με το σύστημα του ενιαίου ψηφοδελτίου, προσωπικά έβγαλα δυο συμπεράσματα: α) ότι με αυτό το εκλογικό σύστημα μόνο όσοι έχουν πραγματικά τη διάθεση για αγώνα και προσφορά μπορούν να εκλεγούν, β) ότι οι τοξικές και με κομματικό υπόβαθρο παρατάξεις έκαναν τεράστια ζημιά τόσο στο συνδικαλιστικό κίνημα, όσο και στους ίδιους τους συναδέλφους.

Εκ της Διευθύνσεως



Του **Φούκα Θεόδωρου**
Ειδικού Γραμματέα Τύπου και Μ.Μ.Ε Ε.ΑΣ.Υ.Α. –Υπεύθυνου έκδοσης εφημερίδας

Στις 3,4,5,6,7 Ιουνίου πραγματοποιήθηκαν οι αρχαιρεσίες της Ένωσης Αστυνομικών Υπαλλήλων Αθηνών για την εκλογή και ανάδειξη του Διοικητικού Συμβουλίου, των Αντιπροσώπων και λοιπών οργάνων. Άξιο λόγου η πρωτοφανής συμμετοχή των μελών της Ένωσης , η οποία ξεπέρασε κάθε προσδοκία , καθώς ψήφισαν 7058 μέλη σε σύνολο 10000 μελών περίπου, δείχνοντας ξεκάθαρα την διάθεση τους να συμμετέχουν ενεργά. Αξίζει να σημειωθεί ότι οι φετινές αρχαιρεσίες διεξήχθησαν για πρώτη φορά μετά από αρκετά χρόνια απαλλαγμένες από κάθε είδους χαρακτήρα πολιτικοποιημένων παρατάξεων μέσω του ενιαίου ψηφοδελτίου.

Κλείνοντας, οφείλω ένα μεγάλο ευχαριστώ στις γυναίκες και άντρες συναδέλφους που με τίμησαν με την ψήφο τους και με αυτό τον τρόπο εκλέχθηκα μέλος του Διοικητικού Συμβουλίου . Ευχαριστώ θερμά τον Πρόεδρο της Ένωσης, κύριο ΠΑΚΟ Δημοσθένη , για την απόδοση του τίτλου και ρόλου ως Ειδικό Γραμματέα Τύπου και Μ.Μ.Ε.-Υπεύθυνο έκδοσης Εφημερίδας, αναλαμβάνοντας υπεύθυνα να ανταποκριθώ σε αυτό τον σημαντικό και δημιουργικό ρόλο συνδράμοντας έτσι στην λειτουργία και στο έργο της Ένωσης Αστυνομικών Υπαλλήλων Αθηνών.



Την Παρασκευή 8 Ιουλίου 2022 και ώρα 13:00 συγκροτήθηκε σε Σώμα το νέο Διοικητικό Συμβούλιο της Ένωση Αστυνομικών Υπαλλήλων Αθηνών ως εξής:

ΤΙΤΛΟΣ	ΕΠΩΝΥΜΟ	ΟΝΟΜΑ
ΠΡΟΕΔΡΟΣ	*ΠΑΚΟΣ*	*ΔΗΜΟΣΘΕΝΗΣ*
Α' ΑΝΤΙΠΡΟΕΔΡΟΣ	*ΧΡΥΣΑΦΗΣ*	*ΓΡΗΓΟΡΙΟΣ*
ΑΝΤΙΠΡΟΕΔΡΟΣ *ΑΡΜΟΔΙΟΣ ΟΙΚΟΝΟΜΙΚΩΝ & ΑΣΦΑΛΙΣΤΙΚΩΝ ΘΕΜΑΤΩΝ*	*ΡΗΓΑΣ*	*ΝΙΚΟΛΑΟΣ*
ΑΝΤΙΠΡΟΕΔΡΟΣ *ΑΡΜΟΔΙΟΣ ΝΟΜΙΚΩΝ ΘΕΜΑΤΩΝ*	*ΚΥΡΙΑΚΑΚΟΣ*	*ΠΑΝΑΓΙΩΤΗΣ*
ΑΝΤΙΠΡΟΕΔΡΟΣ ΑΡΜΟΔΙΟΣ ΕΡΓΑΣΙΑΚΩΝ ΘΕΜΑΤΩΝ	*ΚΑΡΔΙΑΣΜΕΝΟΣ*	*ΜΙΧΑΗΛ*
ΓΕΝΙΚΟΣ ΓΡΑΜΜΑΤΕΑΣ	*ΧΥΤΑΣ*	*ΚΩΝΣΤΑΝΤΙΝΟΣ*
ΑΝΑΠΛΗΡΩΤΗΣ ΓΕΝ.ΓΡΑΜΜΑΤΕΑΣ	*ΤΣΟΚΑΝΑΡΙΔΗΣ*	*ΙΩΑΝΝΗΣ*
ΤΑΜΙΑΣ	*ΜΑΥΡΑΓΑΝΗΣ*	*ΦΩΤΙΟΣ*
ΑΝΑΠΛΗΡΩΤΗΣ ΤΑΜΙΑΣ	*ΦΩΤΗΣ*	*ΒΑΣΙΛΕΙΟΣ*
ΟΡΓΑΝΩΤΙΚΟΣ ΓΡΑΜΜΑΤΕΑΣ	*ΚΟΣΜΙΔΗΣ*	*ΘΕΜΙΣΤΟΚΛΗΣ*
ΑΝΑΠΛ. ΟΡΓΑΝ. ΓΡΑΜΜΑΤΕΑΣ	*ΚΡΟΚΟΣ*	*ΙΩΑΝΝΗΣ*
ΕΙΔΙΚΟΣ ΓΡΑΜΜΑΤΕΑΣ ΔΗΜΟΣΙΩΝ ΣΧΕΣΕΩΝ	*ΓΚΟΥΜΑΣ*	*ΒΡΕΤΤΟΣ*
ΕΙΔΙΚΟΣ ΓΡΑΜΜΑΤΕΑΣ ΤΥΠΟΥ & Μ.Μ.Ε. *- ΥΠΕΥΘΥΝΟΣ ΕΚΔΟΣΗΣ ΕΦΗΜΕΡΙΔΑΣ*	*ΦΟΥΚΑΣ*	*ΘΕΟΔΩΡΟΣ*
ΜΕΛΟΣ	*ΒΛΑΧΟΣ*	*ΑΝΤΩΝΙΟΣ*
ΜΕΛΟΣ	*ΜΥΛΩΝΑΣ*	*ΔΗΜΗΤΡΙΟΣ*
ΜΕΛΟΣ	*ΑΛΕΞΙΟΥ*	*ΚΩΝΣΤΑΝΤΙΝΟΣ*
ΜΕΛΟΣ	*ΚΟΚΚΑΛΗΣ*	*ΙΩΑΝΝΗΣ*

σύγχρονη
αστυνομία

Ιδιοκτήτης
Ένωση Αστυνομικών Υπαλλήλων Αθηνών
Καρύστου 3, Τ.Κ. 11523 (Πλησίον Πανόρμου)
Τηλ: 210-5236302
Φαξ: 210-5222760
e-mail: eaya@otenet.gr
Ιστοσελίδα: www.easya.gr

Υπεύθυνος Έκδοσης
Φούκας Θεόδωρος

Συντακτική ομάδα
Κυριακάκος Παναγιώτης
Γκούμας Βρεττός
Χρυσάφης Γρηγόριος
Ρήγας Νικόλαος
Βλάχος Αντώνιος
Καρδιασμένος Μιχαήλ
Παπαγεωργίου Γεώργιος
Κοσμίδης Θεμιστοκλής
Ταρσούνας Παντελής – Βασίλειος
Γεωργός Κωνσταντίνος
Καραγιαννόπουλος Δημήτριος
Παπανδριανός Αλέξανδρος
Πούλιος Δημήτριος
Βιδάλης Ιωάννης
Τσόγιας Άγγελος
Σκενδέρης Μιλτιάδης

Τα ενυπόγραφα άρθρα δεν εκφράζουν υποχρεωτικά τις θέσεις του Δ.Σ. της Ε.ΑΣ.Υ.Α.

Με «αποφασίζομεν και διατάσσομεν» απαγόρευσαν τις μεταθέσεις

Τη στιγμή που η διάχυτη αγωνία και αγανάκτηση των αστυνομικών σε όλη τη χώρα χτυπά «κόκκινο» - για τους γνωστούς λόγους που μας ανάγκασαν μόλις την περασμένη εβδομάδα να προβούμε σε πανελλαδική συγκέντρωση διαμαρτυρίας στη Θεσσαλονίκη - το Αρχηγείο της Ελληνικής Αστυνομίας αποκαλύπτεται σήμερα ότι ούτε το μήνυμα έλαβε, ούτε καλλιεργεί ελπίδες για αλλαγή της κατάστασης, **όντας δυστυχώς μακριά από τις πραγματικές ανάγκες της Ελληνίδας και του Έλληνα Αστυνομικού.**

Το μαύρο σκοτάδι που πνίγει την ελπίδα για βελτίωση της υπηρεσιακής και οικογενειακής ζωής χιλιάδων αστυνομικών, κάλυψε σήμερα τη συνεδρίαση του Κατώτερου Συμβουλίου Μεταθέσεων, το οποίο αποφάσισε να μην εγκρίνει αιτήματα των β' τακτικών μεταθέσεων, σύμφωνα με τα προβλεπόμενα, υποκύπτοντας (;) ενδεχομένως σε εξωθεσμικές νουθεσίες και παρεμβάσεις του Αρχηγείου και του Υπουργείου. Η εντολή εισακούστηκε! «Καμία μετάθεση»… Και το χειρότερο; Επιχείρησαν να αποκρύψουν το ανοσιούργημα των αποφάσεών τους!

Έως εδώ!

Ας συνειδητοποιήσουν, λοιπόν, ότι η Αστυνομία δεν είναι βιλαέτι τους, δεν τους ανήκει προσωπικά και γι΄αυτό με κάθε κόστος θα μας βρουν απέναντι. Η Αστυνομία θα σταθεί όρθια σ' αυτή τη δύσκολη στιγμή. Θα παλέψουμε και για το δίκιο μας, αλλά και γιατί η κοινωνία στηρίζει μια δημοκρατική αστυνομία.

Ας γνωρίζουν ότι **αρνούμαστε να δικαιολογήσουμε μια απαράδεκτη, συνεχιζόμενη διαδικασία εκμετάλλευσης** χιλιάδων συναδελφισσών και συναδέλφων μας σε όλη την χώρα, όταν πεισματικά και βιάζοντας κάθε λογική σκέψη, αποφασίζουν να μην καλύπτουν τις κενές οργανικές θέσεις. Αντιθέτως, **δικαιούμαστε να καταγγείλουμε** ότι ανακοινώθηκε η ίδρυση νέων Γραφείων αντιμετώπισης της ενδοοικογενειακής βίας, χωρίς να υπάρχει η στοιχειώδης πρόβλεψη για τη στελέχωσή τους… Το γεγονός ότι οι υπηρεσιακοί παράγοντες δεν προκήρυξαν καμιά θέση σε οποιονδήποτε νομό, παρόλο που οι περισσότεροι έχουν κενές οργανικές θέσεις, γεννά περαιτέρω εύλογα ερωτήματα τα οποία πρέπει να απαντηθούν άμεσα.

Θα απαντήσετε Κύριοι στο αστυνομικό προσωπικό:

-Για ποιο λόγο η υπηρεσιακή πλειοψηφία **αποφάσισε να μην ενισχύσει τις Διευθύνσεις** μέσω της διαδικασίας των μεταθέσεων;

-Για ποιο λόγο η υπηρεσιακή πλειοψηφία αποφάσισε να ακυρώσει επί της ουσίας τον μοναδικό αδιάβλητο τρόπο μεταθέσεων-**την κατάκτηση της Ομοσπονδίας μας**- και την ίδια στιγμή να εγκρίνει αποσπάσεις σε νομούς, σπαταλώντας επιπλέον δαπάνες;

-Για ποιο λόγο η υπηρεσιακή πλειοψηφία αποφάσισε να παραβεί το άρθρο 14 του Π.Δ. 100/2003 στο οποίο αναφέρεται ότι για την πλήρωση των κενών οργανικών θέσεων, **λαμβάνονται υπ' όψιν και οι αιτήσεις ακυρώσεων μεταθέσεων από τις τακτικές μεταθέσεις**, ενώ γνωρίζει ότι σε αρκετές Διευθύνσεις υπήρξαν ακυρώσεις;

-Για ποιο λόγο, ενώ η διοίκηση αποφάσισε την ίδρυση νέων Υπηρεσιών δεν μετέθεσε **από τον Πίνακα των μορίων τον ίδιο αριθμό αστυνομικών;**

Δυστυχώς, διαπιστώνουμε ξανά ότι κάποιοι ακολουθούν την πεπατημένη και τον **ολισθηρό δρόμο των εύκολων αποφάσεων για λόγους επικοινωνίας και όχι αποτελεσματικής λειτουργίας των αστυνομικών υπηρεσιών.** Αντί να εργαστούν για τον εξορθολογισμό της απασχόλησης του αστυνομικού προσωπικού, απαλλάσσοντάς το από κάθε είδους «πάρεργα», αχρείαστες υπηρεσίες «συνοδείας», φύλαξης «στόχων» κλπ, συμπεριφέρονται με φοβικά σύνδρομα, μη τολμώντας να συγκρουστούν με τα κακώς κείμενα και να λειτουργήσουν, ως επιτάσσει το υπηρεσιακό καθήκον και το δημόσιο συμφέρον. **Διότι, τι άλλο πρέπει να υποθέσουμε, όταν αγνοούν τις καταγγελίες μας για τις σκανδαλώδεις χρόνιες αποσπάσεις σε επίπεδο περιφέρειας, που πρέπει να σταματήσουν άμεσα, είτε με δαπάνες είτε χωρίς δαπάνες του δημοσίου; Επιπροσθέτως δε, όταν από τη μια επικαλούνται την υποστελέχωση της ΓΑΔΑ σε σύγκριση με την εγκληματικότητα εντός κι εκτός Αττικής, και από την άλλη με λογική «αποφασίζομεν και διατάσσομεν» να μην εγκρίνουν μετακινήσεις αστυνομικών που επιθυμούν μετάθεση στη ΓΑΔΑ από την επαρχία;**

Προειδοποιούμε ότι σε τέτοια «παιγνίδια» δεν θα συμμετάσχουμε!

Η Ομοσπονδία ακούει τον Αστυνομικό και παραμένει σταθερά δίπλα του.

Για τους λόγους αυτούς, ο εκπρόσωπός μας στο Κατώτερο συμβούλιο μεταθέσεων, **αποχώρησε από αυτό, καταγγέλλοντας τις μεθοδεύσεις** που θίγουν το αστυνομικό προσωπικό και υπονομεύουν τη θεσμική λειτουργία του συνδικαλιστικού μας κινήματος, ενώ **επιφυλάχθηκε παντός νομίμου δικαιώματός** του, ως νόμιμος εκπρόσωπος της Ομοσπονδίας και μέλος, με δικαίωμα ψήφου, στο ως άνω συμβούλιο.

Οψόμεθα!

Υ.Γ.: Το καλύτερο όπλο στο κυνήγι της ψήφου είναι η αλήθεια Κύριοι.

Καταγγελία των Ενώσεων Αθηνών, Β/Α Αττικής - Δυτικής Αττικής και Πειραιά



Ντράπηκε η … ντροπή !

Οι αστυνομικοί που υπηρετούν στην Αττική δέχτηκαν τη «χαριστική» βολή από την Πολιτική και Φυσική Ηγεσία της ΕΛ.ΑΣ., ύστερα από την πρωτοφανή απόφαση της πλειοψηφίας του Συμβουλίου Μεταθέσεων Κατωτέρων Α.Ε.Α. για τη μη προκήρυξη θέσεων για τις συμπληρωματικές μεταθέσεις του έτους 2022. Η απόφαση φρονούμε ότι προέρχεται από πιέσεις εξωθεσμικών παραγόντων, με τις οποίες κατ΄ουσίαν **καταργήθηκε η αυτοτέλεια του Συμβουλίου Μεταθέσεων.** Ηλίου φαεινότερο πλέον ότι η Διοίκηση «απεχθάνεται» οτιδήποτε **αντικειμενικό που δεν εμπεριέχει «ρουσφέτι»,** καθώς δεν εξηγείται διαφορετικά το **ΑΠΟΛΥΤΟ ΜΗΔΕΝ.** Επειδή μάλλον ορισμένοι αγνοούν ή ενδεχομένως έχουν λησμονήσει την υπηρεσιακή πραγματικότητα των υπηρετούντων στην Αττική, οφείλουμε να επισημάνουμε **ορισμένα ζητήματα:**

• Οι αστυνομικοί που υπηρετούν στην Αττική έρχονται αντιμέτωποι με το χειρότερο υπηρεσιακό – εργασιακό περιβάλλον της Χώρας, με τις δυσμενέστερες οικονομικές συνθήκες, ενώ η συντριπτική πλειοψηφία εξ αυτών έχει ως τόπο συμφερόντων άλλους νομούς της Χώρας.

• Την δια ώρα που συναδέλφισσες και συνάδελφοί μας περιμένουν υπομονετικά να μετατεθούν αξιοκρατικά με αντικειμενικά κριτήρια, αντικρίζουν κάθε χρόνο αντί για τους ίδιους που αναμένουν με το σταυρό στο χέρι, να μετατίθενται άλλοι επωφελούμενοι από τα δεκάδες «παράθυρα» (διαζύγια, λόγοι υγείας κλπ).

Ερωτούμε τη Διοίκηση εάν έχει τη διάθεση να ελέγξει όλους αυτούς που χρησιμοποιούν τέτοιες πρακτικές εις βάρος των υπολοίπων συναδέλφων μας.

• Αναφορικά με το αφήγημα ότι στις Υπηρεσίες της Αττικής δεν επαρκεί το προσωπικό, αναρωτιόμαστε αν έχουν αναλογιστεί οι Διοικούντες ότι με το ατελείωτο ρουσφέτι των τελευταίων ετών έχουν δημιουργήσει υπερτροφικές και ατροφικές Υπηρεσίες μέσα στον ίδιο νομό, με αποτέλεσμα οι Υπηρεσίες πρώτης γραμμής να είναι αυτές που υπολείπονται σε προσωπικό.

• Έχει κάτι να απαντήσει η Πολιτική και Φυσική Ηγεσία στους αστυνομικούς και στις οικογένειές τους (και αυτοί ψηφοφόροι είναι!!!), στο ότι την ίδια ώρα που δεν προκηρύσσονται θέσεις, έχουν πραγματοποιηθεί χιλιάδες προσλήψεις προσωπικού με άλλο τρόπο εισαγωγής πλην των πανελλήνιων εξετάσεων και οι οποίοι έχουν τοποθετηθεί εξ αρχής σε νομούς της Περιφέρειας;

• Έχει κάτι να απαντήσει η Πολιτική και Φυσική Ηγεσία για τους εκατοντάδες αποσπασμένους σε νομούς της Περιφέρειας, οι οποίοι έχουν οργανική θέση στην Αττική και τους οποίους ποτέ δεν τόλμησε να αγγίξει κανείς;

• Έχει κάτι να απαντήσει η Πολιτική και Φυσική Ηγεσία για το γεγονός ότι οι αστυνομικοί της Αττικής έχουν αποκλειστεί από τις αποσπάσεις με έξοδα δημοσίου, ενώ την ίδια ώρα εκατοντάδες δεκάδες άλλοι λαμβάνουν πακτωλούς χρημάτων;

• Έχει κάτι να απαντήσει η Πολιτική και Φυσική Ηγεσία για την απόσπαση εκατό αστυνομικών της ΟΠΠΙ σε νομό της Περιφέρειας, ενώ την ίδια ώρα ο νόμος για την Πανεπιστημιακή Αστυνομία δεν λειτουργεί και πιθανόν ούτε πρόκειται να λειτουργήσει;

• Έχει κάτι να απαντήσει η Πολιτική και Φυσική Ηγεσία για το ότι απεργάζονται σενάρια απόσπασης στην Περιφέρεια επιπλέον Ειδικών Φρουρών της ΟΠΠΙ, ενώ την ίδια ώρα δεν προκηρύσσονται θέσεις;

Ως Ενώσεις Αστυνομικών Υπαλλήλων Αθηνών, Β/Α Αττικής, Δυτικής Αττικής και Πειραιά, θα κλιμακώσουμε τις αντιδράσεις μας καθώς τα χθεσινά μηδενικά αποτελούν **πρόκληση και ντροπή**. Απαιτούμε την επανεξέταση της απόφασης του Συμβούλιου Μεταθέσεων Κατωτέρων και την προκήρυξη θέσεων εκεί που απαιτείται, την διερεύνηση των «παραθύρων» που προαναφέραμε και επανεξέταση των κάθε λογής αποσπάσεων, την πραγματική ανακατανομή προσωπικού στις Υπηρεσίες της Αττικής, την αύξηση του αριθμού των εισακτέων στις σχολές μέσω πανελλαδικών εξετάσεων κλπ.

Αφού λοιπόν θεωρείτε τους υπηρετούντες αστυνομικούς της Αττικής τόσο σημαντικούς, **υιοθετήστε την πρόταση που σας καταθέσαμε δια ζώσης μέσω Υπομνήματος σχετικά με τη θέσπιση επιδόματος δυσμενούς διαβίωσης για τους υπηρετούντες στην Αττική.**

Δε σέβεστε εμάς και τις οικογένειές μας, ήρθε η ώρα να μας νιώσετε…

Συνάντηση του Δ.Σ. Ε.ΑΣ.Υ.Α. με τον Αρχηγό ΕΛ.ΑΣ.



Το νέο Διοικητικό Συμβούλιο της Ένωσης Αστυνομικών Υπαλλήλων Αθηνών πραγματοποίησε συνάντηση με τον Αρχηγό της Ελληνικής Αστυνομίας Αντιστράτηγο κ. ΣΚΟΥΜΑ Κωνσταντίνο, παρουσία του Προέδρου της Π.Ο.ΑΣ.Υ κ. ΓΕΡΑΚΑΡΑΚΟΥ Γρηγορίου, με τη συνδρομή του οποίου προγραμματίστηκε η συνάντηση.

Κατά τη διάρκεια της συνάντησης καταθέσαμε στον κ. Αρχηγό Υπόμνημα με θεσμικά και καθημερινά ζητήματα που απασχολούν τους αστυνομικούς που υπηρετούν στις Διευθύνσεις – Υπηρεσίες αρμοδιότητας της Ε.ΑΣ.Υ.Α., τα οποία παραθέτουμε επιγραμματικά:

- Θεσμοθέτηση επιδόματος δυσμενούς διαβίωσης για τους υπηρετούντες στην Αττική.
- Μοριοδότηση Υπηρεσιών Αττικής.
- Ενιαίος τρόπος πρόσληψης στην ΕΛ.ΑΣ. αποκλειστικά μέσω του συστήματος των πανελλαδικών εξετάσεων - αύξηση του αριθμού των εισακτέων στις αστυνομικές σχολές.
- Αποζημίωση νυχτερινής εργασίας για τους υπηρετούντες σε επιτελικές Υπηρεσίες - Γραμματείες (παρ.1 του αρθ.1 του Π.Δ 394/2001).
- Δυνατότητα εξ αποστάσεως εξέτασης με ηλεκτρονικά μέσα αστυνομικού, ο οποίος καλείται ως μάρτυρας σε ποινικό δικαστήριο.
- Πειθαρχικός έλεγχος Διοικούντων - πρόβλεψη πειθαρχικών ποινών σε περιπτώσεις καταστρατήγησης των εργασιακών δικαιωμάτων του προσωπικού.
- Δημιουργία ειδικών χώρων κράτησης των κρατουμένων στα νοσοκομεία για την ελαχιστοποίηση της πιθανότητας απόδρασης.
- Θεσμική θωράκιση του αστυνομικού - ακριβές μνημόνιο ενεργειών – σαφείς εντολής του Κέντρου.
- Άμεση ανάγκη ανακατανομής προσωπικού μεταξύ υπερτροφικών & ατροφικών αλλά και των ίδιων Υπηρεσιών με αδήριτη την ανάγκη ενίσχυσης των Αστυνομικών Τμημάτων – Τμημάτων Ασφαλείας.
- Αποδέσμευση των Αστυνομικών Υπηρεσιών από τις εκατοντάδες φυλάξεις (σταθερές ή μη) κάθε λογής στόχων και μέτρων Ασφάλειας – Τάξης – Τροχαίας.
- Κατάργηση παρωχημένων δομών – Υπηρεσιών, όπως η Υποδιεύθυνση Πεζών Περιπολιών και η Ομάδα Πάνθηρες.







- Επέκταση της δυνατότητας αναγνώρισης της μάχιμης πενταετίας του Π.Δ. 169/2007 με αναδρομική ισχύ στην Φρουρά Α.Μ.Α., στη Φρουρά Α.Ε.Α./Δ.Ε.Λ., στη Διεύθυνση Δίωξης Ηλεκτρονικού Εγκλήματος και στη Διεύθυνση Οικονομικής Αστυνομίας.
- Αποδέσμευση από τη Φύλαξη πειστηρίων – ανάθεση της αρμοδιότητας στην υπό Ίδρυση Δικαστική Αστυνομία.
- Αναβάθμιση υλικοτεχνικού εξοπλισμού (προβληματικές τηλεπικοινωνίας, απαράδεκτες κτιριακές υποδομές, απαρχαιωμένα οχήματα, προβληματική ανακατασκευή υπηρεσιακών λεωφορείων Δ.Α.Ε.Α.).

Ο κ. Αρχηγός αφού ευχήθηκε καλή θητεία στο νέο Διοικητικό Συμβούλιο εξήρε την καθοριστική συμβολή του συνδικαλιστικού μας κινήματος στην καλυτέρευση των συνθηκών συγκριτικά με το παρελθόν, αλλά κυρίως στην ανάδειξη - διεκδίκηση δίκαιων αιτημάτων προς όφελος τόσο των αστυνομικών, όσο και των πολιτών. Ζήτησε δε να υπάρχει εποικοδομητική συνεργασία μαζί του μέσω της Ομοσπονδίας μας. Ακούγοντας ένα – ένα τα ανωτέρω ζητήματα από τον Πρόεδρο Ε.ΑΣ.Υ.Α. Πάκο Δημοσθένη και μελετώντας το Υπόμνημα, κατέγραψε με προσοχή τα περισσότερα θέματα που συμπεριλαμβάνονται σε αυτό, ενημερώνοντάς μας ότι θα πράξει ως νέος Αρχηγός του Σώματος ότι περνάει από το χέρι του ώστε αρκετά από αυτά να ικανοποιηθούν.

Από την πλευρά μας δεν τρέφουμε αυταπάτες ότι τα πάντα θα επιλυθούν από τη μία στιγμή στην άλλη, αλλά όπως τονίσαμε και στον κ. Αρχηγό, αν τα ζητήματα αυτά δεν επιλυθούν στο μεγαλύτερο μέρος τους, δε θα μπορούμε ποτέ να μιλάμε για πραγματική αστυνόμευση, σοβαρές εργασιακές συνθήκες και επαγγελματισμό, αλλά μόνο για φιλότιμο και τύχη.

Ως Ένωση Αστυνομικών Υπαλλήλων Αθηνών θα παρακολουθούμε την εξέλιξη των ζητημάτων που συμπεριλαμβάνονται στο Υπόμνημά μας και όπου χρειαστεί θα παρεμβαίνουμε για την επίλυση ζητημάτων που απασχολούν τους συναδέλφους – μέλη μας.

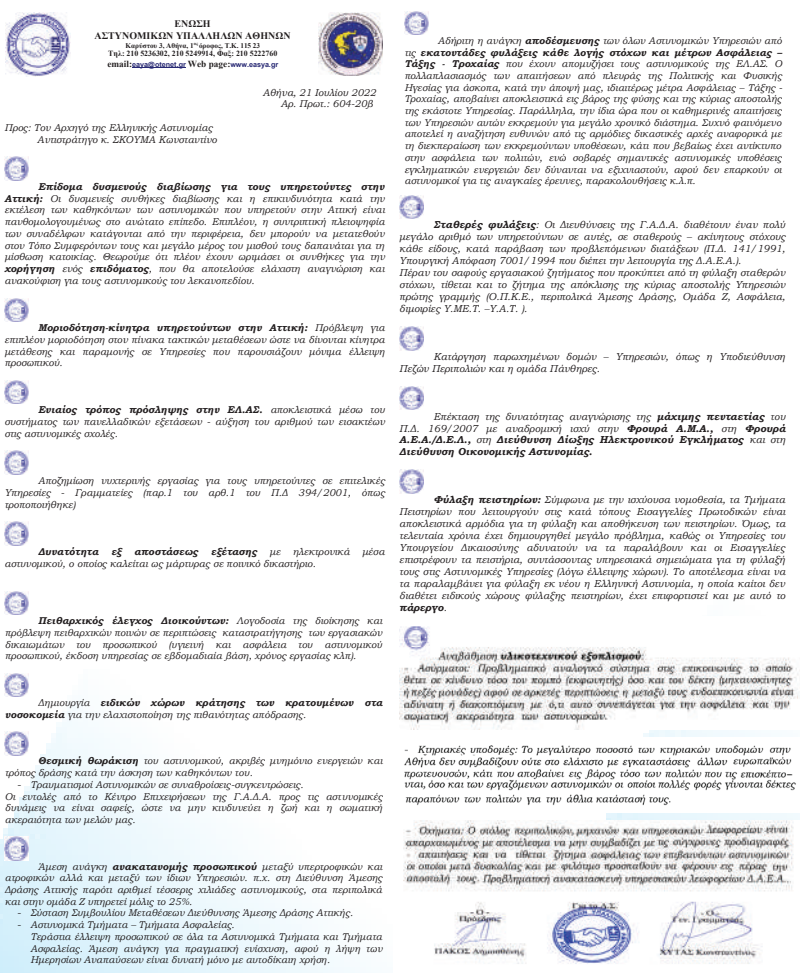

ΕΝΩΣΗ
ΑΣΤΥΝΟΜΙΚΩΝ ΥΠΑΛΛΗΛΩΝ ΑΘΗΝΩΝ
Καρόλου 3, Αθήνα, 1ος όροφος, Τ.Κ. 115 23
Τηλ: 210 5236302, 210 5249914, Φαξ: 210 5222760
email:easya@otenet.gr Web page:www.easya.gr

Αθήνα, 21 Ιουλίου 2022
Αρ. Πρωτ.: 604-20β

Προς: Τον Αρχηγό της Ελληνικής Αστυνομίας
Αντιστράτηγο κ. ΣΚΟΥΜΑ Κωνσταντίνο

Επίδομα δυσμενούς διαβίωσης για τους υπηρετούντες στην Αττική: Οι δυσμενείς συνθήκες διαβίωσης και η επικινδυνότητα κατά την εκτέλεση των καθηκόντων των αστυνομικών που υπηρετούν στην Αττική είναι παθολογοανατομικώς στο ανώτατο επίπεδο. Επιπλέον, η συντριπτική πλειοψηφία των συναδέλφων κατάγονται από την περιφέρεια, δεν μπορούν να μετατεθούν στον Τόπο Συμφερόντων τους και μεγάλο μέρος του μισθού τους δαπανάται για τη μίσθωση κατοικίας. Θεωρούμε ότι πλέον έχουν ωριμάσει οι συνθήκες για την **χορήγηση** ενός **επιδόματος**, που θα αποτελούσε ελάχιστη αναγνώριση και ανακούφιση για τους αστυνομικούς του λεκανοπεδίου.

Μοριοδότηση-κίνητρα υπηρετούντων στην Αττική: Πρόβλεψη για επιπλέον μοριοδότηση στον πίνακα τακτικών μετατέθεσεων ώστε να δίνονται κίνητρα μετάθεσης και παραμονής σε Υπηρεσίες που παρουσιάζουν μόνιμα έλλειψη προσωπικού.

Ενιαίος τρόπος πρόσληψης στην ΕΛ.ΑΣ. αποκλειστικά μέσω του συστήματος των πανελλαδικών εξετάσεων - αύξηση του αριθμού των εισακτέων στις αστυνομικές σχολές.

Αποζημίωση νυχτερινής εργασίας για τους υπηρετούντες σε επιτελικές Υπηρεσίες - Γραμματείες (παρ.1 του αρθ.1 του Π.Δ 394/2001, όπως τροποποιήθηκε)

Δυνατότητα εξ αποστάσεως εξέτασης με ηλεκτρονικά μέσα αστυνομικού, ο οποίος καλείται ως μάρτυρας σε ποινικό δικαστήριο.

Πειθαρχικός έλεγχος Διοικούντων: Λογοδοσία της διοίκησης και πρόβλεψη πειθαρχικών ποινών σε περιπτώσεις καταστρατήγησης των εργασιακών δικαιωμάτων του προσωπικού (υγιεινή και ασφάλεια του αστυνομικού προσωπικού, έκδοση υπηρεσίας σε εβδομαδιαία βάση, χρόνος εργασίας κλπ).

Δημιουργία **ειδικών χώρων κράτησης των κρατουμένων στα νοσοκομεία** για την ελαχιστοποίηση της πιθανότητας απόδρασης.

Θεσμική θωράκιση του αστυνομικού, ακριβές μνημόνιο ενεργειών και τρόπος δράσης κατά την άσκηση των καθηκόντων του.
- Τραυματισμοί Αστυνομικών σε συναθροίσεις-συγκεντρώσεις.

Οι εντολές από το Κέντρο Επιχειρήσεων της Γ.Α.Δ.Α. προς τις αστυνομικές δυνάμεις να είναι σαφείς, ώστε να μην κινδυνεύει η ζωή και η σωματική ακεραιότητα των μελών μας.

Άμεση ανάγκη **ανακατανομής προσωπικού** μεταξύ υπερτροφικών και ατροφικών αλλά και μεταξύ των ίδιων Υπηρεσιών. π.χ. στη Διεύθυνση Άμεσης Δράσης Αττικής παρότι αριθμεί τέσσερις χιλιάδες αστυνομικούς, στα περιπολικά και στην ομάδα Ζ υπηρετεί μόλις το 25%.
- Σύσταση Συμβουλίου Μετάθεσεων Διεύθυνσης Άμεσης Δράσης Αττικής.
- Αστυνομικά Τμήματα – Τμήματα Ασφαλείας.
  Τεράστια έλλειψη προσωπικού σε όλα τα Αστυνομικά Τμήματα και Τμήματα Ασφαλείας. Άμεση ανάγκη για πραγματική ενίσχυση, αφού η λήψη των Ημερησίων Αναπαύσεων είναι δυνατή μόνο με αυτοδίκαιη χρήση.

Αδήριτη η ανάγκη **αποδέσμευσης** των όλων Αστυνομικών Υπηρεσιών από τις **εκατοντάδες φυλάξεις κάθε λογής στόχων και μέτρων Ασφάλειας – Τάξης - Τροχαίας** που έχουν απομιζήσει τους αστυνομικούς της ΕΛ.ΑΣ. Ο πολλαπλασιασμός των απαιτήσεων από πλευράς της Πολιτικής και Φυσικής Ηγεσίας για άσκοπα, κατά την άποψή μας, ιδιαίτερος μέτρα Ασφάλειας – Τάξης - Τροχαίας, αποβαίνει αποκλειστικά εις βάρος της φύσης και της κύριας αποστολής της εκάστοτε Υπηρεσίας. Παράλληλα, την ίδια ώρα που οι καθημερινές απαιτήσεις των Υπηρεσιών αυτών εκκρεμούν για μεγάλο χρονικό διάστημα. Συχνό φαινόμενο αποτελεί η αναζήτηση ευθυνών από τις αρμόδιες δικαστικές αρχές αναφορικά με τη διεκπεραίωση των εκκρεμούντων υποθέσεων, κάτι που βεβαίως έχει αντίκτυπο στην ασφάλεια των πολιτών, ενώ σοβαρές σημαντικές αστυνομικές υποθέσεις εγκληματικών ενεργειών δεν δύνανται να εξιχνιαστούν, αφού δεν επαρκούν οι αστυνομικοί για τις αναγκαίες έρευνες, παρακολουθήσεις κ.λ.π.

Σταθερές φυλάξεις: Οι Διευθύνσεις της Γ.Α.Δ.Α. διαθέτουν έναν πολύ μεγάλο αριθμό των υπηρετούντων σε αυτές, σε σταθερούς – ακίνητους στόχους κάθε είδους, κατά παράβαση των προβλεπόμενων διατάξεων (Π.Δ. 141/1991, Υπουργική Απόφαση 7001/1994 που διέπει την λειτουργία της Δ.Α.Ε.Α.).
Πέραν του σαφούς εργασιακού ζητήματος που προκύπτει από τη φύλαξη σταθερών στόχων, τίθεται και το ζήτημα της απόκλισης της κύριας αποστολής Υπηρεσιών πρώτης γραμμής (Ο.Π.Κ.Ε., περιπολικά Άμεσης Δράσης, Ομάδα Ζ, Ασφάλεια, δημοφιές Υ.ΜΕ.Τ. –Υ.Α.Τ.).

Κατάργηση παρωχημένων δομών – Υπηρεσιών, όπως η Υποδιεύθυνση Πεζών Περιπολιών και η ομάδα Πάνθηρες.

Επέκταση της δυνατότητας αναγνώρισης της **μάχιμης πενταετίας** του Π.Δ. 169/2007 με αναδρομική ισχύ στην **Φρουρά Α.Μ.Α.,** στη **Φρουρά Α.Ε.Α./Δ.Ε.Λ.,** στη **Διεύθυνση Δίωξης Ηλεκτρονικού Εγκλήματος** και στη **Διεύθυνση Οικονομικής Αστυνομίας.**

Φύλαξη πειστηρίων: Σύμφωνα με την ισχύουσα νομοθεσία, τα Τμήματα Πειστηρίου που λειτουργούν στις κατά τόπους Εισαγγελίες Πρωτοδικών είναι αποκλειστικά αρμόδια για τη φύλαξη και αποθήκευση των πειστηρίων. Όμως, τα τελευταία χρόνια έχει δημιουργηθεί μεγάλο πρόβλημα, καθώς οι Υπηρεσίες του Υπουργείου Δικαιοσύνης αδυνατούν να τα παραλάβουν και οι Εισαγγελίες επιμένουν τα πειστήρια, συντάσσοντας υπηρεσιακά σημειώματα για τη φύλαξή τους στις Αστυνομικές Υπηρεσίες (λόγω έλλειψης χώρων). Το αποτέλεσμα είναι να τα παραλαμβάνει για φύλαξη εκ νέου η Ελληνική Αστυνομία, η οποία καίτοι δεν διαθέτει ειδικούς χώρους φύλαξης πειστηρίων, έχει επιφορτιστεί και με αυτό το **πάρεργο**.

Αναβάθμιση **υλικοτεχνικού εξοπλισμού**:
- Ασύρματοι: Προβληματικό αναλογικό σύστημα στις επικοινωνίες το οποίο θέτει σε κίνδυνο τόσο τον πομπό (εκφωνητής) όσο και του δέκτη (μηχανοκίνητες ή πεζές μονάδες) αφού σε αρκετές περιπτώσεις η μεταξύ τους ενδοεπικοινωνία είναι αδύνατη ή διακοπτόμενη με ό,τι αυτό συνεπάγεται για την ασφάλεια και την σωματική ακεραιότητα των αστυνομικών.

- Κτηριακές υποδομές: Το μεγαλύτερο ποσοστό των κτηριακών υποδομών στην Αθήνα δεν συμβαδίζουν ούτε στο ελάχιστο με εγκαταστάσεις άλλων ευρωπαϊκών πρωτευουσών, κάτι που αποβαίνει εις βάρος τόσο των πολιτών που τις επισκέπτονται, όσο και των εργαζόμενων αστυνομικών οι οποίοι πολλές φορές γίνονται δέκτες παραπόνων των πολιτών για την άθλια κατάστασή τους.

- Οχήματα: Ο στόλος περιπολικών, μηκανών και υπηρεσιακών λεωφορείων είναι απαρχαιωμένος με αποτέλεσμα να μην συμβαδίζει με τις σύγχρονες προδιαγραφές απαιτήσεις και να τίθεται ζήτημα ασφαλείας των επιβαινόντων αστυνομικών σε οποία μετά δυσκολίας και με φιλότιμο προσπαθούν να φέρουν εις πέρας την αποστολή τους. Προβληματική ανακατασκευή υπηρεσιακών λεωφορείων Δ.Α.Ε.Α.

Ο Προέδρος
ΠΑΚΟΣ Δημοσθένης

Γεν. Γραμματέας
ΧΥΤΑΣ Κωνσταντίνος

Αποτελέσματα Αρχαιρεσιών Δ.Σ. Αντιπροσώπων & Λοιπών Οργάνων Ε.ΑΣ.Υ.Α.

Ολοκληρώθηκε η διαλογή των ψήφων από τους δικαστικούς αντιπροσώπους και την εφορευτική επιτροπή για την ανάδειξη των μελών του Διοικητικού Συμβουλίου της Ένωσης Αστυνομικών Υπαλλήλων Αθηνών, ύστερα από τις αρχαιρεσίες που έλαβαν χώρα τις 3, 4, 5, 6 και 7 Ιουνίου 2022.

*Οι υποψήφιοι έλαβαν τις κάτωθι ψήφους και **εκλέγονται ως τακτικά μέλη του Διοικητικού Συμβουλίου οι πρώτοι δεκαεπτά (17)**:*

Α/Α	ΕΠΩΝΥΜΟ	ΟΝΟΜΑ	ΨΗΦΟΙ
1.	ΠΑΚΟΣ	ΔΗΜΟΣΘΕΝΗΣ	2646
2.	ΧΥΤΑΣ	ΚΩΝΣΤΑΝΤΙΝΟΣ	1961
3.	ΧΡΥΣΑΦΗΣ	ΓΡΗΓΟΡΙΟΣ	1896
4.	ΚΑΡΔΙΑΣΜΕΝΟΣ	ΜΙΧΑΗΛ	1860
5.	ΜΑΥΡΑΓΑΝΗΣ	ΦΩΤΙΟΣ	1828
6.	ΚΟΣΜΙΔΗΣ	ΘΕΜΙΣΤΟΚΛΗΣ	1814
7.	ΚΥΡΙΑΚΑΚΟΣ	ΠΑΝΑΓΙΩΤΗΣ	1808
8.	ΤΣΟΚΑΝΑΡΙΔΗΣ	ΙΩΑΝΝΗΣ	1780
9.	ΑΛΕΞΙΟΥ	ΚΩΝΣΤΑΝΤΙΝΟΣ	1772
10.	ΚΡΟΚΟΣ	ΙΩΑΝΝΗΣ	1772
11.	ΓΚΟΥΜΑΣ	ΒΡΕΤΤΟΣ	1725
12.	ΦΩΤΗΣ	ΒΑΣΙΛΕΙΟΣ	1719
13.	ΦΟΥΚΑΣ	ΘΕΟΔΩΡΟΣ	1683
14.	ΡΗΓΑΣ	ΝΙΚΟΛΑΟΣ	1681
15.	ΜΥΛΩΝΑΣ	ΔΗΜΗΤΡΙΟΣ	1614
16.	ΒΛΑΧΟΣ	ΑΝΤΩΝΙΟΣ	1296
17.	ΚΟΚΚΑΛΗΣ	ΙΩΑΝΝΗΣ	1008
18.	ΛΕΦΑΝΤΖΗΣ	ΚΩΝΣΤΑΝΤΙΝΟΣ	620
19.	ΠΛΑΤΣΙΔΑΚΗΣ	ΓΕΩΡΓΙΟΣ	591
20.	ΣΩΚΛΑΣ	ΧΡΗΣΤΟΣ	506
21.	ΜΠΑΚΑΛΑΚΟΣ	ΒΑΣΙΛΕΙΟΣ	313
22.	ΜΑΓΓΙΩΡΟΣ	ΚΩΝΣΤΑΝΤΙΝΟΣ	285
23.	ΚΑΨΗΣ	ΕΠΑΜΕΙΝΩΝΔΑΣ	217
24.	ΝΟΥΤΣΗΣ	ΔΗΜΗΤΡΙΟΣ	207
25.	ΖΑΦΕΙΡΟΠΟΥΛΟΣ	ΑΝΔΡΕΑΣ	67
26.	ΞΕΡΑΣ	ΘΕΟΔΩΡΟΣ	64
27.	ΜΠΑΝΙΑΣ	ΔΗΜΗΤΡΙΟΣ	58
28.	ΚΑΤΣΑΡΟΣ	ΕΥΑΓΓΕΛΟΣ	48









Αποτελέσματα αρχαιρεσιών Αντιπροσώπων & λοιπών οργάνων Ε.ΑΣ.Υ.Α.

Η Ενωση Αστυνομικών Υπαλλήλων Αθηνών ανακοινώνει τα αποτελέσματα για τους αντιπροσώπους στην Π.Ο.ΑΣ.Υ. και των λοιπών Οργάνων της για τις αρχαιρεσίες που πραγματοποιήθηκαν από 3 έως 7 Ιουνίου 2022 στην Αθήνα. Τα αποτελέσματα έχουν κατατεθεί στο Πρωτοδικείο Αθηνών και ανακοινώνονται αφού πέρασε ο απαιτούμενος χρόνος για τη μη προσβολή των αρχαιρεσιών. Συγκεκριμένα:



Τακτικοί Αντιπρόσωποι (εκλέγονται οι 141 πρώτοι):

Α/Α	ΕΠΩΝΥΜΟ	ΟΝΟΜΑ	ΣΥΝΟΛΟ
1	ΓΕΡΑΚΑΡΑΚΟΣ	ΓΡΗΓΟΡΙΟΣ	5706
2	ΠΑΚΟΣ	ΔΗΜΟΣΘΕΝΗΣ	4555
3	ΧΥΤΑΣ	ΚΩΝΣΤΑΝΤΙΝΟΣ	4153
4	ΧΡΥΣΑΦΗΣ	ΓΡΗΓΟΡΙΟΣ	4032
5	ΚΑΡΔΙΑΣΜΕΝΟΣ	ΜΙΧΑΗΛ	3289
6	ΚΥΡΙΑΚΑΚΟΣ	ΠΑΝΑΓΙΩΤΗΣ	3042
7	ΜΑΥΡΑΓΑΝΗΣ	ΦΩΤΙΟΣ	3033
8	ΚΟΣΜΙΔΗΣ	ΘΕΜΙΣΤΟΚΛΗΣ	2971
9	ΤΣΟΚΑΝΑΡΙΔΗΣ	ΙΩΑΝΝΗΣ	2942
10	ΦΟΥΚΑΣ	ΘΕΟΔΩΡΟΣ	2890
11	ΑΛΕΞΙΟΥ	ΚΩΝΣΤΑΝΤΙΝΟΣ	2890
12	ΓΚΟΥΜΑΣ	ΒΡΕΤΤΟΣ	2872
13	ΦΩΤΗΣ	ΒΑΣΙΛΕΙΟΣ	2845
14	ΚΑΡΑΓΙΑΝΝΟΠΟΥΛΟΣ	ΔΗΜΗΤΡΙΟΣ	2823
15	ΒΛΑΧΟΣ	ΑΝΤΩΝΙΟΣ	2619
16	ΚΡΟΚΟΣ	ΙΩΑΝΝΗΣ	2612
17	ΜΥΛΩΝΑΣ	ΔΗΜΗΤΡΙΟΣ	2584
18	ΡΗΓΑΣ	ΝΙΚΟΛΑΟΣ	2531
19	ΛΕΦΑΝΤΖΗΣ	ΚΩΝΣΤΑΝΤΙΝΟΣ	2526
20	ΠΛΑΤΣΙΔΑΚΗΣ	ΓΕΩΡΓΙΟΣ	2462
21	ΤΟΓΕΛΟΣ	ΚΩΝΣΤΑΝΤΙΝΟΣ	2431
22	ΣΤΕΡΓΙΟΥ	ΔΗΜΗΤΡΙΟΣ	2352
23	ΒΑΣΙΛΕΙΟΥ	ΔΗΜΗΤΡΙΟΣ	2344
24	ΚΟΡΔΑΛΗΣ	ΠΑΝΑΓΙΩΤΗΣ	2330
25	ΒΙΔΑΛΗΣ	ΙΩΑΝΝΗΣ	2306
26	ΓΕΩΡΓΟΣ	ΚΩΝΣΤΑΝΤΙΝΟΣ	2280
27	ΜΑΧΛΑΣ	ΧΡΗΣΤΟΣ	2279
28	ΜΠΟΥΡΗΣ	ΛΥΚΟΥΡΓΟΣ	2263
29	ΤΖΙΑΦΑΣ	ΣΤΕΦΑΝΟΣ	2245
30	ΜΙΧΑΛΑΚΑΣ	ΠΑΝΑΓΙΩΤΗΣ ΗΛΙΑΣ	2235
31	ΛΑΧΑΝΑΣ	ΗΛΙΑΣ	2217
32	ΓΚΑΒΟΛΕΤΣΙΟΣ	ΔΗΜΗΤΡΙΟΣ	2169
33	ΤΑΡΣΟΥΝΑΣ	ΠΑΝΤΕΛΕΗΜΩΝ ΒΑΣΙΛΕΙΟΣ	2113
34	ΣΚΟΥΡΑΣ	ΚΥΡΙΑΚΟΣ	2111
35	ΜΠΟΛΟΤΣΗΣ	ΚΩΝΣΤΑΝΤΙΝΟΣ	2099
36	ΒΑΣΙΛΑΚΗΣ	ΠΑΝΑΓΙΩΤΗΣ	2088
37	ΡΑΧΙΩΤΗΣ	ΚΩΝΣΤΑΝΤΙΝΟΣ	2007
38	ΜΠΕΛΛΟΣ	ΣΤΑΥΡΟΣ	1982
39	ΠΑΠΑΝΔΡΙΑΝΟΣ	ΑΛΕΞΑΝΔΡΟΣ	1922
40	ΜΑΛΑΝΔΡΑΚΗΣ	ΣΠΥΡΙΔΩΝ	1910
41	ΠΑΠΑΓΕΩΡΓΙΟΥ	ΓΕΩΡΓΙΟΣ	1896
42	ΤΡΑΚΑΣ	ΑΠΟΣΤΟΛΟΣ	1806
43	ΨΑΛΛΙΔΑΣ	ΓΕΩΡΓΙΟΣ	1784
44	ΑΥΡΗΛΙΩΝΗΣ	ΓΕΩΡΓΙΟΣ	1738
45	ΦΑΝΑΡΙΩΤΗΣ	ΙΩΑΝΝΗΣ	1716
46	ΞΥΝΟΓΑΛΑΣ	ΣΠΥΡΙΔΩΝ	1641
47	ΔΟΥΒΛΗΣ	ΑΠΟΣΤΟΛΟΣ	1637
48	ΚΟΛΙΟΣ	ΝΙΚΟΛΑΟΣ	1636
49	ΖΑΓΟΥΡΑΣ	ΔΗΜΗΤΡΙΟΣ	1635

50	ΑΚΡΙΒΟΣ	ΑΠΟΣΤΟΛΟΣ	1632
51	ΦΑΡΦΑΛΑΣ	ΚΩΝΣΤΑΝΤΙΝΟΣ	1632
52	ΜΑΛΑΚΟΣ	ΧΡΗΣΤΟΣ	1630
53	ΠΛΑΛΑΣ	ΓΕΩΡΓΙΟΣ	1627
54	ΚΡΙΜΠΕΝΗΣ	ΑΠΟΣΤΟΛΗΣ	1626
55	ΓΚΟΓΚΟΣ	ΑΛΕΞΙΟΣ	1625
56	ΚΟΥΤΕΛΙΑ	ΕΙΡΗΝΗ	1596
57	ΣΠΥΡΑΚΟΣ	ΒΑΣΙΛΕΙΟΣ	1590
58	ΒΑΝΤΟΛΑΣ	ΑΝΑΣΤΑΣΙΟΣ	1586
59	ΓΑΤΣΑΣ	ΙΩΑΝΝΗΣ	1586
60	ΑΝΑΣΤΑΣΙΟΥ	ΑΝΑΣΤΑΣΙΟΣ	1583
61	ΠΑΝΑΓΟΠΟΥΛΟΣ	ΔΗΜΗΤΡΙΟΣ	1577
62	ΖΟΥΜΠΟΥΡΤΙΚΟΥΔΗΣ	ΧΡΗΣΤΟΣ	1577
63	ΣΤΑΥΡΟΥΛΑΚΗΣ	ΘΕΜΙΣΤΟΚΛΗΣ	1575
64	ΤΣΙΛΙΓΙΑΝΝΗ	ΜΑΡΙΑ	1575
65	ΤΣΑΚΑΛΟΥ	ΧΡΥΣΟΥΛΑ	1575
66	ΧΙΟΝΙΔΗΣ	ΧΡΗΣΤΟΣ	1575
67	ΑΝΑΓΝΩΣΤΑΚΗΣ	ΓΕΩΡΓΙΟΣ	1573
68	ΠΑΝΟΥ	ΗΛΙΑΣ	1570
69	ΜΙΧΕΛΙΟΥΔΑΚΗΣ	ΣΤΕΦΑΝΟΣ	1567
70	ΣΙΔΕΡΗ	ΙΩΑΝΝΑ	1565
71	ΤΖΕΡΑΒΙΝΗΣ	ΣΠΥΡΙΔΩΝ	1565
72	ΚΑΤΣΙΝΟΣ	ΙΩΑΝΝΗΣ	1562
73	ΓΟΥΜΑΓΙΑΣ	ΚΩΝΣΤΑΝΤΙΝΟΣ	1558
74	ΤΣΑΡΔΑΚΛΗΣ	ΚΩΝΣΤΑΝΤΙΝΟΣ	1556
75	ΚΑΤΣΑΟΥΝΗΣ	ΑΡΙΣΤΕΙΔΗΣ	1554
76	ΛΥΚΟΓΕΩΡΓΟΣ	ΚΩΝΣΤΑΝΤΙΝΟΣ	1551
77	ΠΑΠΑΖΑΧΑΡΙΑΣ	ΒΑΣΙΛΕΙΟΣ	1551
78	ΓΕΩΡΓΑΣ	ΑΘΑΝΑΣΙΟΣ	1550
79	ΚΟΥΤΣΟΔΗΜΟΣ	ΘΩΜΑΣ	1539
80	ΑΝΔΡΟΓΛΟΥ	ΓΕΩΡΓΙΟΣ	1538
81	ΒΑΡΒΑΤΟΣ	ΑΠΟΣΤΟΛΟΣ	1538
82	ΓΡΑΜΜΑΤΙΚΟΠΟΥΛΟΣ	ΓΕΩΡΓΙΟΣ	1533
83	ΔΑΝΙΗΛΙΔΗΣ	ΧΡΗΣΤΟΣ	1532
84	ΝΑΣΤΑΣ	ΚΩΝΣΤΑΝΤΙΝΟΣ	1531
85	ΧΑΤΖΗΜΑΓΙΟΓΛΟΥ	ΠΟΛΥΖΩΗΣ	1530
86	ΧΑΤΖΗΒΑΣΙΛΕΙΟΥ	ΓΕΩΡΓΙΟΣ	1529
87	ΜΑΚΡΗΣ	ΙΩΑΝΝΗΣ	1525
88	ΑΘΑΝΑΣΟΠΟΥΛΟΣ	ΝΙΚΟΛΑΟΣ	1523
89	ΚΑΡΑΚΩΣΤΑΣ	ΒΑΣΙΛΕΙΟΣ	1521
90	ΘΕΟΧΑΡΟΠΟΥΛΟΣ	ΝΙΚΟΛΑΟΣ	1516
91	ΤΣΟΓΙΑΣ	ΑΓΓΕΛΟΣ	1515
92	ΤΑΡΑΝΤΙΛΗΣ	ΣΠΥΡΙΔΩΝ	1508
93	ΖΑΧΟΣ	ΣΤΥΛΙΑΝΟΣ	1507
94	ΣΑΜΙΩΤΗΣ	ΑΝΑΣΤΑΣΙΟΣ	1499
95	ΖΑΦΕΙΡΙΟΥ	ΖΑΦΕΙΡΗΣ	1491
96	ΛΙΟΛΙΟΥΣΗΣ	ΧΡΗΣΤΟΣ	1488
97	ΒΑΤΣΙΛΙΔΗΣ	ΓΕΩΡΓΙΟΣ	1479
98	ΖΑΓΚΛΑΚΑΣ	ΚΩΝΣΤΑΝΤΙΝΟΣ	1476
99	ΖΑΧΑΡΗΣ	ΒΑΣΙΛΕΙΟΣ	1453
100	ΡΩΜΑΝΑΣ	ΠΑΝΑΓΙΩΤΗΣ	1443
101	ΜΠΟΝΙΑΣ	ΓΕΩΡΓΙΟΣ	1443
102	ΣΟΥΜΕΛΙΔΗΣ ΑΡΑΜΠΑΤΖΗΣ	ΓΡΗΓΟΡΙΟΣ	1434
103	ΜΑΣΤΟΡΟΠΟΥΛΟΣ	ΟΔΥΣΣΕΥΣ	1430
104	ΠΑΠΑΔΗΜΑΤΟΣ	ΔΗΜΗΤΡΙΟΣ	1426
105	ΜΠΑΒΕΛΑ	ΧΡΥΣΑΝΘΗ	1419
106	ΡΑΪΖΗΣ	ΟΜΗΡΟΣ ΒΙΚΤΩΡΑΣ	1419
107	ΣΤΑΜΟΥΛΗΣ	ΠΑΝΤΕΛΗΣ	1412
108	ΒΑΪΟΠΟΥΛΟΣ	ΘΩΜΑΣ	1384
109	ΧΟΥΛΙΑΡΑΣ	ΒΑΣΙΛΕΙΟΣ	1374
110	ΤΣΙΡΩΝΗΣ	ΚΩΝΣΤΑΝΤΙΝΟΣ	1362
111	ΠΕΤΡΑΚΑΚΟΣ	ΠΕΡΙΚΛΗΣ	1352
112	ΠΑΛΛΗ	ΜΑΡΙΑ	1343
113	ΠΟΛΠΑΤΖΗ	ΕΛΕΥΘΕΡΙΑ	1342
114	ΔΑΣΚΑΛΟΥ	ΒΑΣΙΛΕΙΟΣ	1340
115	ΓΕΡΑΣΙΜΟΥ	ΝΙΚΟΛΑΟΣ	1324
116	ΜΠΑΝΤΙΑΚΑΣ	ΘΩΜΑΣ	1303
117	ΓΙΑΝΝΟΥΛΗΣ	ΣΠΥΡΙΔΩΝ	1297
118	ΠΑΠΠΑΣ	ΔΟΝΑΤΟΣ	1282
119	ΔΟΥΜΟΥΣΙΑΡΗΣ	ΠΕΤΡΟΣ	1244
120	ΚΑΡΤΣΑΝΑΣ	ΒΑΣΙΛΕΙΟΣ	1221
121	ΠΟΥΛΙΟΣ	ΔΗΜΗΤΡΙΟΣ	1182
122	ΣΚΕΝΔΕΡΗΣ	ΜΙΛΤΙΑΔΗΣ	1163
123	ΜΠΟΥΡΛΑΚΗΣ	ΒΑΣΙΛΕΙΟΣ	1115
124	ΚΑΡΓΑΣ	ΑΠΟΣΤΟΛΟΣ	1113
125	ΣΚΥΛΑ	ΕΛΕΝΗ	1079
126	ΧΥΤΑΣ	ΚΩΝΣΤΑΝΤΙΝΟΣ του Γεωργίου	1056
127	ΤΣΟΓΙΑΣ	ΘΕΜΙΣΤΟΚΛΗΣ	1031
128	ΦΙΚΑΣ	ΧΑΡΙΛΑΟΣ	1021
129	ΚΑΡΙΜΑΛΗΣ	ΑΓΓΕΛΟΣ	1014
130	ΔΕΡΝΙΚΑΣ	ΓΕΩΡΓΙΟΣ	975
131	ΛΙΑΠΗΣ	ΦΙΛΙΠΠΟΣ	936
132	ΚΑΤΣΑΜΑΚΗΣ	ΑΠΟΣΤΟΛΟΣ	927
133	ΒΑΓΕΝΑ	ΣΟΦΙΑ	900
134	ΚΟΚΚΑΛΗΣ	ΙΩΑΝΝΗΣ	896
135	ΒΕΝΑΡΔΗΣ	ΙΩΑΝΝΗΣ	890
136	ΜΠΕΛΙΤΣΑ	ΑΛΙΔΗ	886
137	ΚΥΛΛΗ	ΜΑΡΙΑ	885
138	ΣΩΚΛΑΣ	ΧΡΗΣΤΟΣ	882
139	ΠΑΤΣΙΑΟΥΡΑΣ	ΚΩΝΣΤΑΝΤΙΝΟΣ	872
140	ΒΑΡΣΟΣ	ΧΑΡΑΛΑΜΠΟΣ	872
141	ΚΛΙΑΦΑΣ	ΝΙΚΟΛΑΟΣ	870

Αναπληρωματικοί Αντιπρόσωποι:

Α/Α	ΕΠΩΝΥΜΟ	ΟΝΟΜΑ	ΣΥΝΟΛΟ
142	ΚΑΤΣΟΥΚΗΣ	ΧΑΡΑΛΑΜΠΟΣ	858
143	ΠΑΠΑΝΤΩΝΗΣ	ΓΕΩΡΓΙΟΣ	858
144	ΛΑΜΠΙΡΗΣ	ΑΝΔΡΕΑΣ	845
145	ΜΑΚΡΥΓΙΑΝΝΗΣ	ΚΩΝΣΤΑΝΤΙΝΟΣ	834
146	ΑΝΤΑΒΑΛΗΣ	ΣΥΜΕΩΝ	830
147	ΔΗΜΑΚΟΣ	ΚΩΝΣΤΑΝΤΙΝΟΣ	816
148	ΧΑΜΠΙΠΗΣ	ΠΑΝΑΓΙΩΤΗΣ	809
149	ΤΣΑΛΟΥΚΙΔΗΣ	ΙΩΑΝΝΗΣ	782
150	ΖΑΧΑΡΟΠΟΥΛΟΣ	ΕΥΘΥΜΙΟΣ	775
151	ΧΙΟΥ	ΜΑΡΤΙΝΟΣ	772
152	ΠΑΠΑΔΟΠΟΥΛΟΣ	ΠΑΝΑΓΙΩΤΗΣ	769
153	ΜΑΝΙΑΤΗΣ	ΘΩΜΑΣ	760
154	ΠΑΠΑΪΩΑΝΝΟΥ	ΘΕΟΔΩΡΟΣ	757
155	ΣΙΔΕΡΑΣ	ΝΙΚΟΛΑΟΣ	755
156	ΠΙΤΣΙΚΟΣ	ΔΗΜΗΤΡΙΟΣ	752
157	ΤΣΙΠΛΑΚΗΣ	ΤΡΙΑΝΤΑΦΥΛΛΟΣ	735
158	ΔΗΜΟΠΟΥΛΟΣ	ΕΛΕΥΘΕΡΙΟΣ ΦΑΙΔΩΝ	731
159	ΒΑΪΡΑΜΗΣ	ΑΛΕΞΑΝΔΡΟΣ	730
160	ΤΣΙΡΩΝΗΣ	ΑΝΑΣΤΑΣΙΟΣ	713
161	ΑΠΟΣΤΟΛΟΠΟΥΛΟΣ	ΧΡΗΣΤΟΣ	711
162	ΤΑΣΙΑΣ	ΚΩΝΣΤΑΝΤΙΝΟΣ	704
163	ΚΟΥΤΣΙΑΡΗΣ	ΚΩΝΣΤΑΝΤΙΝΟΣ	687
164	ΜΑΡΓΑΡΩΝΗΣ	ΚΩΝΣΤΑΝΤΙΝΟΣ	686
165	ΚΟΛΥΜΑΔΗΣ	ΜΙΧΑΗΛ	649
166	ΓΙΑΝΔΙΚΙΔΗΣ	ΜΙΧΑΗΛ	554
167	ΠΕΤΡΟΠΟΥΛΟΣ	ΝΙΚ.ΑΛΕΞ.ΓΕΩΡ.	498
168	ΦΩΤΑΚΗ	ΑΝΘΗ	454
169	ΓΚΛΕΖΑΚΗΣ	ΙΩΑΝΝΗΣ	435
170	ΚΟΥΤΣΟΜΥΤΗΣ	ΙΩΑΝΝΗΣ	415
171	ΓΚΟΓΚΟΣ	ΝΙΚΟΛΑΟΣ	399
172	ΓΙΩΤΑΣ	ΔΗΜΗΤΡΙΟΣ	376
173	ΜΕΡΕΝΤΙΤΗΣ	ΧΑΡΑΛΑΜΠΟΣ	371
174	ΑΝΤΩΝΟΠΟΥΛΟΣ	ΒΑΣΙΛΕΙΟΣ	369
175	ΧΑΧΑΛΗΣ	ΧΡΥΣΟΒΑΛΑΝΤΗΣ	365
176	ΒΑΡΔΙΚΟΣ	ΧΡΗΣΤΟΣ	359
177	ΜΑΡΓΕΤΑΚΗΣ	ΕΜΜΑΝΟΥΗΛ	353
178	ΚΑΤΣΑΡΟΣ	ΚΩΝΣΤΑΝΤΙΝΟΣ	338
179	ΜΑΡΙΟΛΗΣ	ΚΥΡΙΑΚΟΣ	304
180	ΛΙΤΣΙΟΣ	ΑΡΓΥΡΙΟΣ	299
181	ΤΑΜΠΑΚΟΣ	ΦΙΛΙΠΠΟΣ	295
182	ΑΛΕΞΙΟΥ	ΒΗΣΣΑΡΙΩΝ	291
183	ΖΟΥΜΠΟΥΡΤΙΚΟΥΔΗ	ΑΓΓΕΛΙΚΗ	286
184	ΔΟΝΤΣΙΟΣ	ΣΤΕΦΑΝΟΣ	284
185	ΜΕΛΙΣΣΟΥΡΓΟΣ	ΧΡΗΣΤΟΣ	255
186	ΑΡΓΥΡΟΠΟΥΛΟΣ	ΧΡΗΣΤΟΣ	252
187	ΚΑΨΗΣ	ΕΠΑΜΕΙΝΩΝΔΑΣ	249
188	ΣΦΟΝΔΥΛΗΣ	ΔΗΜΗΤΡΙΟΣ	247
189	ΜΠΑΚΑΛΑΚΟΣ	ΒΑΣΙΛΕΙΟΣ	244
190	ΜΑΓΓΙΩΡΟΣ	ΚΩΝΣΤΑΝΤΙΝΟΣ	243
191	ΣΩΤΗΡΟΠΟΥΛΟΣ	ΠΑΝΑΓΙΩΤΗΣ	241
192	ΚΟΝΤΟΣ	ΕΥΣΤΑΘΙΟΣ	241
193	ΦΑΛΙΑΣ	ΠΑΝΑΓΙΩΤΗΣ	238
194	ΚΑΠΡΑΝΑΣ	ΚΩΝΣΤΑΝΤΙΝΟΣ	234
195	ΚΟΥΤΣΙΚΟΣ	ΒΑΣΙΛΕΙΟΣ	234
196	ΝΟΥΤΣΗΣ	ΔΗΜΗΤΡΙΟΣ	234
197	ΓΡΗΓΟΡΙΟΥ	ΕΥΑΓΓΕΛΟΣ	230
198	ΣΦΥΡΙΔΗΣ	ΠΑΝΑΓΙΩΤΗΣ	230
199	ΑΓΓΕΛΑΚΟΣ	ΔΗΜΗΤΡΙΟΣ	225
200	ΑΠΟΣΤΟΛΟΥ	ΕΛΕΝΗ	221
201	ΚΑΝΑΚΟΓΛΟΥ	ΕΜΜΑΝΟΥΗΛ	221
202	ΕΥΣΤΑΘΙΑΔΗ	ΣΟΦΙΑ	216
203	ΚΑΠΠΑΣ	ΚΩΝΣΤΑΝΤΙΝΟΣ	211
204	ΣΙΔΕΡΑΣ	ΓΕΩΡΓΙΟΣ	206
205	ΧΑΤΖΗΣΥΜΕΩΝΙΔΗΣ	ΓΕΩΡΓΙΟΣ	205
206	ΣΟΛΑΧΙΔΗΣ	ΑΛΕΞΑΝΔΡΟΣ	202
207	ΤΟΤΣΙΟΣ	ΔΗΜΗΤΡΙΟΣ	202
208	ΤΣΑΓΓΑΛΙΔΗΣ	ΝΙΚΟΛΑΟΣ	195
209	ΚΟΛΙΤΣΑΣ	ΝΙΚΟΛΑΟΣ	194
210	ΒΛΑΧΟΣ	ΒΑΣΙΛΕΙΟΣ	191
211	ΠΑΣΙΑΛΗΣ	ΒΑΣΙΛΕΙΟΣ	183
212	ΚΥΡΓΙΑΚΟΥ	ΕΛΕΥΘΕΡΙΑ	183
213	ΧΑΡΠΑΝΤΙΔΗΣ	ΔΙΟΝΥΣΙΟΣ	177
214	ΠΑΝΟΥΡΓΙΑΣ	ΑΛΕΞΑΝΔΡΟΣ	175
215	ΣΥΨΑΣ	ΑΝΤΩΝΙΟΣ	171
216	ΣΤΑΘΟΥΛΙΑΣ	ΝΙΚΟΛΑΟΣ	170
217	ΓΕΩΡΓΙΑΔΗΣ	ΦΩΤΙΟΣ	168
218	ΠΟΛΙΤΗΣ	ΙΩΑΝΝΗΣ	168
219	ΓΕΩΡΓΟΥΛΑΚΗΣ	ΕΜΜΑΝΟΥΗΛ	166
220	ΜΠΑΝΙΑΣ	ΔΙΟΝΥΣΙΟΣ	162

221	ΚΑΤΡΑΝΑΣ	ΘΩΜΑΣ	159
222	ΒΡΕΛΛΙΟΣ	ΚΩΝΣΤΑΝΤΙΝΟΣ	156
223	ΠΑΙΔΟΚΟΥΚΗΣ	ΑΘΑΝΑΣΙΟΣ	153
224	ΙΟΡΔΑΝΙΔΗΣ	ΔΗΜΗΤΡΙΟΣ	152
225	ΓΟΥΙΓΟΥΗΣ	ΣΩΤΗΡΙΟΣ	151
226	ΛΕΦΑΣ	ΔΗΜΗΤΡΙΟΣ	147
227	ΡΟΔΑΤΟΣ	ΝΙΚΟΛΑΟΣ	147
228	ΖΙΩΓΑΣ	ΧΡΗΣΤΟΣ	146
229	ΓΑΤΣΙΟΣ	ΣΤΕΦΑΝΟΣ	145
230	ΜΕΤΕΤΕΣ	ΚΩΝΣΤΑΝΤΙΝΟΣ	144
231	ΦΟΥΤΑΚΗΣ	ΙΩΑΝΝΗΣ	143
232	ΓΩΓΟΥΛΟΥ	ΓΛΥΚΕΡΙΑ	130
233	ΡΑΖΗΣ	ΓΕΩΡΓΙΟΣ	129
234	ΜΑΝΟΥΣΑΚΗΣ	ΝΙΚΟΛΑΟΣ	129
235	ΤΣΟΛΑΚΟΣ	ΕΛΕΥΘΕΡΙΟΣ	128
236	ΦΑΤΟΥΡΟΣ	ΓΕΡΑΣΙΜΟΣ ΠΑΝΑΓΙΩΤΗΣ	128
237	ΒΑΓΕΝΑΣ	ΘΕΟΔΩΡΟΣ	127
238	ΜΠΟΥΤΣΙΚΟΥΔΗΣ	ΧΡΗΣΤΟΣ	127
239	ΜΑΝΤΖΙΑΡΑΣ	ΚΩΝΣΤΑΝΤΙΝΟΣ	124
240	ΤΖΙΝΤΖΑΡΑΣ	ΔΗΜΗΤΡΙΟΣ	124
241	ΔΕΛΗΒΑΝΟΠΟΥΛΟΣ	ΝΙΚΟΛΑΟΣ	123
242	ΖΟΥΡΟΥΔΗΣ	ΠΑΝΑΓΙΩΤΗΣ	123
243	ΚΑΛΑΝΤΖΗΣ	ΙΩΑΝΝΗΣ	122
244	ΝΕΡΟΥΤΣΟΣ	ΙΩΑΝΝΗΣ	122
245	ΤΑΣΗΣ	ΣΤΕΦΑΝΟΣ	121
246	ΑΛΕΒΙΖΟΣ	ΣΤΥΛΙΑΝΟΣ	121
247	ΚΙΑΜΟΥΡΗΣ	ΗΛΙΑΣ	120
248	ΧΙΩΤΑΚΗΣ	ΔΗΜΗΤΡΙΟΣ	120
249	ΠΕΛΕΚΗΣ	ΘΕΟΔΩΡΟΣ	120
250	ΕΜΕΡΖΑΣ ΕΡΜΙΔΗΣ	ΙΩΑΚΕΙΜ	119
251	ΑΡΑΒΟΠΟΥΛΟΣ	ΧΡΗΣΤΟΣ	119
252	ΚΑΛΦΑΣ	ΠΑΝΑΓΙΩΤΗΣ	118
253	ΚΟΣΙΑΡΑΣ	ΚΩΝΣΤΑΝΤΙΝΟΣ	118
254	ΛΕΦΑΣ	ΛΕΩΝΙΔΑΣ	118
255	ΒΑΣΙΛΟΠΟΥΛΟΥ	ΣΤΥΛΙΑΝΗ	117
256	ΣΚΕΠΕΤΑΡΗΣ	ΔΗΜΗΤΡΙΟΣ	116
257	ΝΟΥΣΙΑΣ	ΕΥΘΥΜΙΟΣ	115
258	ΚΟΡΚΟΣ	ΚΩΝΣΤΑΝΤΙΝΟΣ	114
259	ΝΤΟΥΛΙΑΣ	ΒΑΣΙΛΕΙΟΣ	113
260	ΣΙΩΖΟΣ	ΑΛΕΞΑΝΔΡΟΣ	113
261	ΚΑΚΑΦΩΝΗ	ΚΩΝΣΤΑΝΤΙΝΑ	113
262	ΡΗΓΑΣ	ΓΕΩΡΓΙΟΣ	112
263	ΤΖΑΤΖΟΣ	ΝΙΚΗΤΑΣ	112
264	ΛΙΑΓΚΩΝΗΣ	ΓΕΩΡΓΙΟΣ	112
265	ΚΟΥΚΟΥΖΕΛΗΣ	ΠΕΤΡΟΣ	111
266	ΠΑΥΛΙΔΗΣ	ΙΣΙΔΩΡΟΣ	111
267	ΣΙΩΖΟΣ	ΧΑΡΑΛΑΜΠΟΣ	111
268	ΚΟΓΙΑΣ	ΚΩΝΣΤΑΝΤΙΝΟΣ	111
269	ΡΕΝΤΙΦΗΣ	ΛΑΖΑΡΟΣ	110
270	ΚΑΜΑΤΣΟΥ	ΛΕΥΚΟΘΕΑ	110
271	ΚΑΛΑΜΠΟΚΗΣ	ΙΑΣΩΝ	110
272	ΛΙΑΠΗΣ	ΑΝΑΣΤΑΣΙΟΣ	109
273	ΝΙΚΑΚΗΣ	ΕΛΕΥΘΕΡΙΟΣ	108
274	ΤΣΙΛΙΚΗΣ	ΠΑΝΑΓΙΩΤΗΣ	108
275	ΛΑΜΠΡΟΥ	ΝΑΠΟΛΕΩΝ	108
276	ΜΟΥΤΣΟΠΟΥΛΟΣ	ΠΕΤΡΟΣ	107
277	ΜΑΝΟΥΡΑΣ	ΝΙΚΟΛΑΟΣ	107
278	ΠΑΡΑΣΚΕΥΟΠΟΥΛΟΣ	ΘΕΟΔΩΡΟΣ	107
279	ΔΟΥΜΛΕΣ	ΣΠΥΡΟΣ	107
280	ΔΡΑΚΟΥ	ΑΙΚΑΤΕΡΙΝΗ	107
281	ΚΟΥΚΛΑΔΑΣ	ΜΙΧΑΗΛ	107
282	ΠΑΠΑΪΩΑΝΝΟΥ	ΚΩΝΣΤΑΝΤΙΝΟΣ	106
283	ΑΛΕΞΑΝΔΡΗ	ΑΝΤΙΓΟΝΗ	106
284	ΒΕΡΓΙΟΠΟΥΛΟΣ	ΔΗΜΗΤΡΙΟΣ	106
285	ΓΕΩΡΓΟΚΙΤΣΟΣ	ΧΡΗΣΤΟΣ	106
286	ΡΟΥΒΑΛΗΣ	ΔΗΜΗΤΡΙΟΣ	106
287	ΣΙΑΡΚΟΣ	ΧΡΗΣΤΟΣ	105
288	ΤΣΑΒΛΗΣ	ΠΑΝΑΓΙΩΤΗΣ	105
289	ΚΑΛΟΓΕΡΟΠΟΥΛΟΣ	ΔΗΜΗΤΡΙΟΣ	105
290	ΚΑΠΤΣΙΚΑΣ	ΓΕΩΡΓΙΟΣ	105
291	ΜΑΝΤΖΙΟΣ	ΑΠΟΣΤΟΛΟΣ	105
292	ΤΡΙΒΥΖΑΚΗΣ	ΕΛΕΥΘΕΡΙΟΣ	105
293	ΚΟΥΤΣΟΜΠΙΝΑΣ	ΓΕΡΑΣΙΜΟΣ	104
294	ΔΑΝΑΤΖΗΣ	ΠΑΝΑΓΙΩΤΗΣ	104
295	ΚΑΤΣΑΡΟΣ	ΧΑΡΙΛΑΟΣ	104
296	ΛΑΜΠΡΟΓΙΩΡΓΟΣ	ΙΩΑΝΝΗΣ	104
297	ΟΥΖΟΥΝΗΣ	ΘΕΟΦΑΝΗΣ	104
298	ΠΑΠΑΔΟΠΟΥΛΟΥ	ΜΑΡΙΑ	104
299	ΣΟΥΜΑΚΗΣ	ΓΕΩΡΓΙΟΣ	104
300	ΤΣΑΚΑΝΙΚΑΣ	ΚΩΝΣΤΑΝΤΙΝΟΣ	104
301	ΤΣΕΚΟΥΡΑΣ	ΝΙΚΟΛΑΟΣ	104
302	ΚΑΡΑΣΑΒΒΙΔΗΣ	ΒΑΣΙΛΕΙΟΣ	103
303	ΜΗΝΑΣ	ΝΙΚΟΛΑΟΣ	103
304	ΠΑΥΛΙΔΟΥ	ΔΗΜΗΤΡΑ	103
305	ΠΕΤΡΑΚΗΣ	ΜΙΧΑΗΛ	102
306	ΔΗΜΑΣ	ΝΙΚΟΛΑΟΣ	101
307	ΚΕΧΑΓΙΑ	ΧΡΥΣΑΝΘΗ	100
308	ΠΑΠΑΓΕΩΡΓΙΟΥ	ΚΩΝΣΤΑΝΤΙΝΟΣ	100
309	ΓΕΩΡΓΑΚΗΣ	ΑΠΟΣΤΟΛΟΣ	99
310	ΚΟΥΚΟΥΡΑΤΟΣ	ΣΩΤΗΡΙΟΣ	95
311	ΜΙΧΑΗΛΙΔΗΣ	ΑΝΑΣΤΑΣΙΟΣ	79
312	ΔΡΑΓΑΤΗΣ	ΑΛΕΞΑΝΔΡΟΣ	65
313	ΞΕΡΑΣ	ΘΕΟΔΩΡΟΣ	64
314	ΚΑΤΣΑΡΟΣ	ΕΥΑΓΓΕΛΟΣ	56
315	ΜΠΑΝΙΑΣ	ΔΗΜΗΤΡΙΟΣ	55
316	ΛΥΡΑΣ	ΣΤΑΥΡΟΣ	50
317	ΖΑΦΕΙΡΟΠΟΥΛΟΣ	ΑΝΔΡΕΑΣ	49
318	ΚΙΟΣΣΕΣ	ΓΕΩΡΓΙΟΣ	47
319	ΑΓΓΕΛΗΣ	ΚΩΝΣΤΑΝΤΙΝΟΣ	46
320	ΚΥΡΚΟΣ	ΝΙΚΟΛΑΟΣ	44
321	ΖΙΓΚΗΡΗΣ	ΔΗΜΗΤΡΙΟΣ	38
322	ΛΑΧΑΝΑΣ	ΣΤΥΛΙΑΝΟΣ	38
323	ΜΠΑΡΚΑΣ	ΕΝΕΑΣ	33
324	ΤΣΑΚΗΡΙΔΗΣ	ΚΩΝΣΤΑΝΤΙΝΟΣ	33
325	ΣΑΛΑΠΑΤΑΡΑΣ	ΛΟΥΚΑΣ	4

Για την ελεγκτική επιτροπή εκλέγονται οι:

ΕΠΩΝΥΜΟ	***ΟΝΟΜΑ***	***ΨΗΦΟΙ***
ΜΕΛΙΣΤΑΣ	*ΛΑΜΠΡΟΣ*	*2043*
ΜΑΧΑΙΡΑΣ	*ΙΩΑΝΝΗΣ*	*1741*
ΤΡΑΚΑΣ	*ΚΩΝΣΤΑΝΤΙΝΟΣ*	*1712*

Ο ΣΦΟΝΔΥΛΗΣ ΔΗΜΗΤΡΙΟΣ έλαβε 293 ψήφους, η ΛΑΚΗ ΙΩΑΝΝΑ έλαβε 114 ψήφους και ο ΛΥΚΟΓΕΩΡΓΟΣ ΚΩΝΣΤΑΝΤΙΝΟΣ έλαβε 9 ψήφους.

Εκπρόσωποι στα Συμβούλια Μεταθέσεων:

Συμβούλιο Μεταθέσεων Γ.Α.Δ.Α.

Α/Α	***ΕΠΩΝΥΜΟ***	***ΟΝΟΜΑ***	***ΨΗΦΟΙ***
Τακτικό μέλος	*ΧΡΥΣΑΦΗΣ*	*ΓΡΗΓΟΡΙΟΣ*	*3400*
Αναπλ. μέλος	*ΚΟΣΜΙΔΗΣ*	*ΘΕΜΙΣΤΟΚΛΗΣ*	*2269*

Ο ΠΑΤΣΙΑΟΥΡΑΣ ΚΩΝΣΤΑΝΤΙΝΟΣ έλαβε 259 ψήφους και ο ΚΑΤΣΑΡΟΣ ΕΥΑΓΓΕΛΟΣ έλαβε 332 ψήφους.

Συμβούλιο Μεταθέσεων Διεύθυνσης Ασφαλείας Αττικής:

Α/Α	***ΕΠΩΝΥΜΟ***	***ΟΝΟΜΑ***	***ΨΗΦΟΙ***
Τακτικό μέλος	*ΜΑΥΡΑΓΑΝΗΣ*	*ΦΩΤΙΟΣ*	*3722*
Αναπλ. μέλος	*ΣΤΕΡΓΙΟΥ*	*ΔΗΜΗΤΡΙΟΣ*	*2102*

Ο ΚΟΥΤΣΙΚΟΣ ΒΑΣΙΛΕΙΟΣ έλαβε 464 ψήφους και ο ΜΠΑΝΙΑΣ ΔΗΜΗΤΡΙΟΣ έλαβε 27 ψήφους.

Συμβούλιο Μεταθέσεων Δ.Α.Ε.Α.

Α/Α	***ΕΠΩΝΥΜΟ***	***ΟΝΟΜΑ***	***ΨΗΦΟΙ***
Τακτικό μέλος	*ΓΕΩΡΓΟΣ*	*ΚΩΝΣΤΑΝΤΙΝΟΣ*	*2479*
Αναπλ. μέλος	*ΒΑΣΙΛΕΙΟΥ*	*ΔΗΜΗΤΡΙΟΣ*	*1815*

Ο ΞΥΝΟΓΑΛΑΣ ΣΠΥΡΙΔΩΝ έλαβε 1693 ψήφους.

Συμβούλιο Μεταθέσεων Διεύθυνσης Άμεσης Δράσης Αττικής

Α/Α	***ΕΠΩΝΥΜΟ***	***ΟΝΟΜΑ***	***ΨΗΦΟΙ***
Τακτικό μέλος	*ΜΙΧΑΛΑΚΑΣ*	*ΠΑΝΑΓΙΩΤΗΣ-ΗΛΙΑΣ*	*3406*
Αναπλ. μέλος	*ΒΙΔΑΛΗΣ*	*ΙΩΑΝΝΗΣ*	*2577*

Συμβούλιο Μεταθέσεων Διεύθυνσης Τροχαίας Αττικής

Α/Α	***ΕΠΩΝΥΜΟ***	***ΟΝΟΜΑ***	***ΨΗΦΟΙ***
Τακτικό μέλος	*ΔΡΑΚΟΠΟΥΛΟΣ*	*ΙΩΑΝΝΗΣ*	*4103*
Αναπλ. μέλος	*ΡΗΓΑΣ*	*ΓΕΩΡΓΙΟΣ*	*1880*

Συμβούλιο Μεταθέσεων Διεύθυνσης Αστυνομίας Αθηνών

Α/Α	***ΕΠΩΝΥΜΟ***	***ΟΝΟΜΑ***	***ΨΗΦΟΙ***
Τακτικό μέλος	*ΤΑΡΣΟΥΝΑΣ*	*ΠΑΝΤΕΛΗΣ-ΒΑΣΙΛΕΙΟΣ*	*4264*
Αναπλ. μέλος	*ΤΣΑΚΑΝΙΚΑΣ*	*ΚΩΝΣΤΑΝΤΙΝΟΣ*	*1743*

Συμβούλιο Μεταθέσεων Διεύθυνσης Αλλοδαπών Αττικής

Α/Α	***ΕΠΩΝΥΜΟ***	***ΟΝΟΜΑ***	***ΨΗΦΟΙ***
Τακτικό μέλος	*ΛΕΦΑΝΤΖΗΣ*	*ΚΩΝΣΤΑΝΤΙΝΟΣ*	*4072*
Αναπλ. μέλος	*ΓΚΛΕΖΑΚΗΣ*	*ΙΩΑΝΝΗΣ*	*1894*

Συμβούλιο Μεταθέσεων Γ.Δ.Π.Ε. & Ε.Σ.

Α/Α	***ΕΠΩΝΥΜΟ***	***ΟΝΟΜΑ***	***ΨΗΦΟΙ***
Τακτικό μέλος	*ΜΑΚΡΗΣ*	*ΙΩΑΝΝΗΣ*	*3912*
Αναπλ. μέλος	*ΜΠΕΛΛΟΣ*	*ΣΤΑΥΡΟΣ*	*2069*

Οι Νόμοι και τα Διατάγματα δεν αφορούν μόνο τον Αστυφύλακα !!!

Καταγγελία Ε.ΑΣ.Υ.Α. για την παρέκκλιση Διατάξεων του Π.Δ. 100/03 από τη Γ.Α.Δ.Α.

Βρισκόμαστε στη δυσάρεστη θέση να καταγγείλουμε τρεις (3) περιπτώσεις καταφανών παρεκκλίσεων των Διατάξεων του π.δ. 100/2003 από υπηρεσιακούς παράγοντες της Γ.Α.Δ.Α. και παρακαλούμε όπως από πλευράς σας διερευνηθούν και τύχουμε άμεσων απαντήσεων από το Αρχηγείο της Ελληνικής Αστυνομίας, προκειμένου εν συνεχεία προσφύγουμε σε τυχόν νομικές ενέργειες για τη διασφάλιση των συμφερόντων της Ένωσης Αστυνομικών Υπαλλήλων Αθηνών, αλλά και των χιλιάδων μελών μας:

i) Την Κυριακή 31 Αυγούστου 2022 έλαβε χώρα η συνεδρίαση του Συμβουλίου Μεταθέσεων της Γ.Α.Δ.Α. σύμφωνα με το Π.Δ. 100/2003, προκειμένου να εξετάσει αποκλειστικά προσφυγές αστυνομικών (επανεξέταση απορριφθέντων αιτήσεων μετάθεσης ή ακύρωση ή τροποποίηση διαταχθεισών μεταθέσεων), όπως προέκυψαν από το τακτικό ετήσιο Συμβούλιο Μεταθέσεων της Γ.Α.Δ.Α. που πραγματοποιήθηκε το Σάββατο 30 Ιουλίου 2022. Ο εκπρόσωπος της Ένωσής μας στο εν λόγω Συμβούλιο Μεταθέσεων, με μεγάλη του έκπληξη, διαπίστωσε ότι ανάμεσα στις προσφυγές που τέθηκαν υπ' όψιν του Συμβουλίου προς εξέταση, είχαν «παρεισφρύσει» και τρεις (3) περιπτώσεις νέων μεταθέσεων που εισήχθησαν και αποφασίστηκαν κατά πλειοψηφία των υπηρεσιακών παραγόντων του Συμβουλίου, με τη σημείωση «Πρωτοβουλία Γ.Α.Δ.Α.» και χωρίς καμία άλλη πληροφορία. Ο εκπρόσωπος της Ένωσής μας εκδήλωσε την πλήρη αντίθεσή του κατά την εξέταση των εν λόγω μεταθέσεων, αρνήθηκε δε να προσυπογράψει την εκδοθείσα Απόφαση του Συμβουλίου Μεταθέσεων, ζητώντας να καταγραφεί η αντίθεσή του στα πρακτικά της Απόφασης. Οι εν λόγω μεταθέσεις με «Πρωτοβουλία Γ.Α.Δ.Α.» σε Συμβούλιο που συνέρχεται για να εξετάσει αποκλειστικά τις προσφυγές επί των τακτικών ετήσιων μεταθέσεων, αποτελεί πρωτοφανή παρέκκλιση των Διατάξεων του Π.Δ. 100/2003, καθώς αντικρούει με το άρθρο 14 παρ. 3 του εν λόγω Π.Δ. που προβλέπει ότι οι τακτικές μεταθέσεις της Γ.Α.Δ.Α. αποφασίζονται υποχρεωτικά κατά το Β΄ Δεκαπενθήμερο μηνός Ιουλίου χωρίς καμία υποσημείωση, το δε Συμβούλιο που συγκαλείται κατόπιν έως την 31 Αυγούστου, εξετάζει **μόνο** ασκηθείσες προσφυγές, σύμφωνα με το άρθρο 18 του εν λόγω Π.Δ. και σε καμία περίπτωση πρωτοείσακτα αιτήματα μεταθέσεων ή μεταθέσεις με πρωτοβουλία Υπηρεσίας.

ii) Έχει περιέλθει σε γνώση μας ότι 2ετείς Δόκιμοι Αστυφύλακες οι οποίοι επίκειται να τοποθετηθούν τις προσεχείς ημέρες σε Υπηρεσίες της Γ.Α.Δ.Α., καίτοι έχουν επιλεγεί από Επιτροπές, εντούτοις ασκούνται «άνωθεν» πιέσεις προκειμένου να αποεπιλεγούν και να αντικατασταθούν από άλλους συναδέλφους τους, κατά παρέκκλιση του άρθρου 7 παρ. 6 του Π.Δ. 100/03. Βεβαίως, τούτο πρόκειται να διαπιστωθεί αν όντως ισχύει από τον εκπρόσωπό μας που θα συμμετάσχει στο Συμβούλιο Μεταθέσεων της Γ.Α.Δ.Α.

iii) Έχει παρέλθει μεγάλο χρονικό διάστημα από τα υπ' αριθ. 400/4 από 16/09/2020 και υπ' αριθ. 400/4-α από 05/04/2022 έγγραφά μας σύμφωνα με το οποία ζητήθηκε από τη Φυσική Ηγεσία αλλά και από τη Γ.Α.Δ.Α., η σύσταση Συμβουλίου Μεταθέσεων της Διεύθυνσης Άμεσης Δράσης Αττικής, σύμφωνα με το άρθρο 13 του Π.Δ. 100/03. Επαναφέρουμε εκ νέου το αίτημα σύστασης Συμβουλίου Μεταθέσεων και δηλώνουμε ότι σε περίπτωση μη σύστασής του θα προσφύγουμε σε νομικές ενέργειες για την διασφάλιση της όλης διαδικασίας της τοποθέτησης νεοεξερχόμενων Αστυφυλάκων στην εν λόγω νευραλγική Διεύθυνση, που υπάγεται στα γεωγραφικά όρια της Ένωσής μας.

Ο Οργανισμός της Ελληνικής Αστυνομίας, παραμένει, δυστυχώς, στο ίδιο έργο θεατής! Οι παθογένειες που τον μαστίζουν, σε συνδυασμό με την ευθυνοφοβία και την ανεπάρκεια των υπηρεσιακών παραγόντων, δημιουργούν ένα μείγμα αμιγώς επικίνδυνο και ασταθές. Δεν τιμά και δεν ωφελεί η κατά συρροή καταστρατήγηση των προεδρικών διαταγμάτων και της κείμενης νομοθεσίας που διέπει τον τρόπο λειτουργίας της ΕΛ.ΑΣ., ενώ παράλληλα καθιστά το Π.Δ. 100/2003 «κουρελόχαρτο», ανοίγοντας τον «ασκό του Αιόλου» για Συμβούλια Μεταθέσεων ανά την επικράτεια «αλλά κάρτ» που θα αποφασίζουν μεταθέσεις εκτός των αυστηρών χρονικών πλαισίων και νόμιμων διαδικασιών που προβλέπονται με σαφήνεια στο Π.Δ.

Κατόπιν των ανωτέρω, ως Ένωση Αστυνομικών Υπαλλήλων Αθηνών δηλώνουμε ότι δεν θα επιτρέψουμε την καταστρατήγηση της νομοθεσίας με νεοεπινοήσεις συγκεκριμένων Δημοσίων λειτουργών, που τάχθηκαν από την Πολιτεία να τηρούν την κείμενη νομοθεσία και όχι να την καταστρατηγούν, σύμφωνα με τις «διαθέσεις» τους.

Ως αποτέλεσμα, ύστερα από ΟΜΟΦΩΝΗ απόφαση του Διοικητικού Συμβουλίου μας, επιφυλασσόμαστε για την άσκηση παντός νόμιμου δικαιώματός μας ενώπιων των αρμόδιων Ποινικών και Διοικητικών αρχών και Δικαστηρίων σε περίπτωση που η Διοίκηση δεν συνετιστεί με τα προβλεπόμενα στις κείμενες διατάξεις.



Φοιτητικές εστίες κέντρα παρανομίας – Συγχαρητήρια στους συναδέλφους μας για τον επαγγελματισμό τους

Ως Ένωση Αστυνομικών Υπαλλήλων Αθηνών εκφράζουμε θερμά συγχαρητήρια και ευχόμαστε περαστικά στη συνάδελφο-μέλος μας που τραυματίστηκε σε συμπλοκή με σεσημασμένο κακοποιό στην Πανεπιστημιούπολη Ζωγράφου, η οποία με ψυχραιμία και με επαγγελματισμό απέφυγε τη δολοφονική επίθεση με αιχμηρό αντικείμενο εις βάρος της.

Συγχαρητήρια αξίζουν και στον έτερο συνάδελφο ο οποίος βρισκόταν μαζί της και βοήθησε στη σύλληψη του δράστη. Επιπρόσθετα, εύσημα ανήκουν και στους συναδέλφους όλων των Υπηρεσιών που ενεπλάκησαν στην όλη επιχείρηση (ΟΠΚΕ, Υποδιεύθυνση Ασφαλείας Αθηνών, Υποδιεύθυνση Δίωξης Ναρκωτικών).

Ως Ένωση, πάντοτε πιστή σ' αυτά που ορίζει ο θεσμικός μας ρόλος, βρεθήκαμε από την πρώτη στιγμή δίπλα στη συνάδελφό μας η οποία μεταφέρθηκε στο 401 Γ.Σ.Ν.Α.

Στο σημείο αυτό όμως οφείλουμε να θέσουμε προς όλο το πολιτικό φάσμα τα εξής ερωτήματα:

- Είναι εν τέλει το επάγγελμα του αστυνομικού επικίνδυνο ή όχι; Πότε επιτέλους προτίθεται η Πολιτεία να πράξει το αυτονόητο;
- Θα λάβουν σάρκα και οστά οι προτάσεις μας για τη θεσμική θωράκιση του αστυνομικού κατά την άσκηση των καθηκόντων του;



- Το άσυλο της ανομίας ποιον ακριβώς εξυπηρετεί; Μήπως τους φοιτητές, τους σεσημασμένους κακοποιούς ή τους φορολογούμενους πολίτες που πληρώνουν -ως συνήθως- τα σπασμένα της μανίας των μπαχαλάκηδων;
- Όλοι αυτοί που υπερασπίζονται το άσυλο της ανομίας για πόσο καιρό ακόμα θα είναι κρυμμένοι πίσω από τις ιδεοληψίες τους;
- Οι πρυτανικές αρχές και όλοι οι εμπλεκόμενοι φορείς πέφτουν από τα σύννεφα με αυτά που συμβαίνουν στις φοιτητικές εστίες; Θα αναλάβουν επιτέλους κάποια ευθύνη – πρωτοβουλία;
- Οι άοπλοι αστυνομικοί της Πανεπιστημιακής Αστυνομίας (ΟΠΠΙ) όπως έχει διαρθρωθεί θα ήταν σε θέση να αντιμετωπίσουν αυτό το περιστατικό;
- Εν τέλει θα παραδεχθούν οι ιθύνοντες ότι η ΟΠΠΙ με τον τρόπο που έλαβε σάρκα και οστά δεν αποτελεί λύση στη βαρύτατη εγκληματικότητα εντός ορισμένων πανεπιστημιακών ιδρυμάτων;

Ως Ένωση Αστυνομικών Υπαλλήλων Αθηνών διαχρονικά αποδίδουμε τα του καίσαρος τω καίσαρι, έτσι λοιπόν αποδίδουμε στην Κυβέρνηση το λάθος σχεδιασμό με τη λειτουργία της Πανεπιστημιακής Αστυνομίας. Από την πρώτη στιγμή είχαμε στηλιτεύσει τον τρόπο δημιουργίας της εν λόγω Υπηρεσίας και εκφράσαμε την αντίθεσή μας για τον τρόπο που αυτή σχεδιάστηκε. Πολλοί θεώρησαν ότι αντιδρούσαμε για συντεχνιακούς λόγους, πλην όμως, ύστερα από 2 χρόνια ως «μάντεις κακών» επαληθεύονται στο έπακρο οι φοβίες μας καθώς και όλα αυτά για τα οποία είχαμε εγγράφως αλλά και δια ζώσης προειδοποιήσει.

Επειδή όμως τα «γραπτά μένουν» και είναι διαθέσιμα τοις πάσι, θα μπορούσε η Κυβέρνηση να έχει υιοθετήσει εξ αρχής τις προτάσεις μας ώστε τα Πανεπιστήμια να είναι ασφαλή και όχι άνδρο ανομίας, ενώ η αντιπολίτευση δίχως τις ιδεοληψίες ορισμένων και τη στήριξή της σε θλιβερές μειοψηφίες, θα μπορούσε να βοηθήσει ώστε τα πανεπιστημιακά ιδρύματα, τα οποία αποτελούν περιουσία του ελληνικού λαού, να αποδοθούν στους φυσικούς «κατόχους», ήτοι στους φοιτητές και στην πανεπιστημιακή κοινότητα.

Η Ε.ΑΣ.Υ.Α. επισκέφθηκε το Αστυνομικό Πρατήριο



Αντιπροσωπεία του Διοικητικού Συμβουλίου της Ε.ΑΣ.Υ.Α. αποτελούμενη από τον Γενικό Γραμματέα Χύτα Κωνσταντίνο, Ειδικό Γραμματέα Τύπου & Μ.Μ.Ε. – Υπεύθυνο έκδοσης εφημερίδας Φούκα Θεόδωρο, αναπληρωτή Οργανωτικό Γραμματέα Κρόκο Ιωάννη και τον Αντιπρόσωπο Ταρσούνα Παντελή, επισκέφθηκαν τις εγκαταστάσεις του Αστυνομικού Πρατηρίου (Λ. Συγγρού 288 & Μυκηνών, Αθήνα), συνομίλησαν με την κα Διοικητή Α/Α' κα Κουτρουμπή Αιμιλία και ομολογουμένως έμειναν έκπληκτοι τόσο από την οργάνωση και τους χώρους, όσο και από τις τιμές. Καλούμε όλους τους συναδέλφους μέλη μας να στηρίξουν το Αστυνομικό Πρατήριο . Μια επίσκεψη θα τους πείσει.

Λίγα λόγια για το Αστυνομικό Πρατήριο:

Το Αστυνομικό Πρατήριο είναι ένας θεσμός που έχει τις ρίζες του στις αρχές της δεκαετίας του 1980 και κύριος ρόλος του είναι να στέκεται έμπρακτα και διαχρονικά, δίπλα στον Αστυνομικό και την οικογένειά του.

Ο πρώτος πυλώνας αυτής της έμπρακτης στήριξης είναι η κατά το δυνατό πληρέστερη κάλυψη των σύγχρονων καταναλωτικών αναγκών των συναδέλφων, παρέχοντάς τους ποιοτικά προϊόντα και διασφαλίζοντας πλεονεκτικές τιμές γι' αυτούς, καλύπτοντας παράλληλα μια μεγάλη γκάμα ειδών.

Ο δεύτερος πυλώνας είναι ο ανθρωπιστικός χαρακτήρας του Αστυνομικού Πρατηρίου ο οποίος πραγματώνεται μέσα από το γεγονός ότι ο θεσμός αυτός αποτελεί βασικό χρηματοδότη ιδρυμάτων όπως το Ίδρυμα Μέριμνας και Αριστείας της Ελληνικής Αστυνομίας που στηρίζει οικονομικά τους αναξιοπαθούντες συναδέλφους και τις οικογένειές τους, σε περιπτώσεις έκτακτης ανάγκης.

Στον Β' όροφο του Αστυνομικού Πρατηρίου, όπου λειτουργεί ένα shop in shop πολυκατάστημα, μπορεί κανείς να βρει, αστυνομικά και στρατιωτικά είδη, ανδρική και γυναικεία ένδυση και υπόδηση, γυναικεία αξεσουάρ και κοσμήματα, είδη ταξιδίου, λευκά είδη, αθλητικά είδη σε μεγάλη ποικιλία που καλύπτουν ευρεία γκάμα δραστηριοτήτων, εσώρουχα, κάλτσες, πυτζάμες, τσάντες και είδη δώρων καθώς και είδη διακόσμησης οικίας.

Στον Α' όροφο του Αστυνομικού Πρατηρίου λειτουργεί ένα πλήρως ανακαινισμένο super market με ποιοτικά προϊόντα σε πολύ πλεονεκτικές τιμές που θα καλύψουν κάθε ανάγκη του αγοραστικού κοινού. Επιπλέον εδώ θα βρει κανείς είδη αυτοκινήτου, μεγάλη ποικιλία σε σχολικά είδη, ηλεκτρικές συσκευές, αλλά και εργαλεία.

Τον τελευταίο ενάμιση χρόνο έχουν πραγματοποιηθεί στο Αστυνομικό Πρατήριο τεράστιες και δραστικές αλλαγές οι οποίες συνέβαλλαν καθοριστικά στον εκσυγχρονισμό του. Η εγκατάσταση συστήματος μηχανογράφησης, η πλήρης ανακαίνιση τόσο του πρώτου όσο και του δεύτερου ορόφου, η ανακαίνιση των χώρων παραλαβής και αποθήκευσης των προϊόντων, καθιστούν πλέον το Αστυνομικό Πρατήριο ένα σύγχρονο, ασφαλή και ευχάριστο χώρο στον οποίο οι συνάδελφοι μπορούν να περάσουν ευχάριστα το χρόνο τους και φυσικά να επωφεληθούν από τις προσφορές και τις πλεονεκτικές τιμές των ποιοτικών προϊόντων που διατίθενται σε αυτό. Με πρωτοστατούσα σε αυτό το εγχείρημα την Διοικητή του Αστυνομικού Πρατηρίου Α/Α' κα Κουτρουμπή Αιμιλία, αλλά και την καθοριστική συμβολή του συνόλου του προσωπικού του Αστυνομικού Πρατηρίου, ο θεσμός εκσυγχρονίζεται διαρκώς, παρακολουθεί τις εξελίξεις και εναρμονίζεται διαρκώς με τις ανάγκες των συναδέλφων. Οι συνάδελφοι αστυνομικοί έχουν ήδη αγκαλιάσει το εγχείρημα του εκσυγχρονισμού του αστυνομικού πρατηρίου κάτι το οποίο φαίνεται τόσο από την αισθητή αύξηση της επισκεψιμότητας, όσο και από τα θετικά σχόλιά τους.

Όραμα των υπηρετούντων αποτελεί όπως το αστυνομικό πρατήριο να συνεχίσει να αποτελεί ένα φιλικό, καλαίσθητο και ασφαλές περιβάλλον το οποίο θα εκσυγχρονίζεται διαρκώς και θα ανταποκρίνεται πάντα με σεβασμό και κατά τον καλύτερο δυνατό τρόπο στις ανάγκες των συναδέλφων.

















Ξεπέρασε κάθε προσδοκία η συμμετοχή στην αιμοδοσία της Ε.ΑΣ.Υ.Α. στη Γ.Α.Δ.Α.

Συγκινητική ήταν για ακόμη μια φορά η προσέλευση των μελών μας, στο κάλεσμα της Ένωσής μας, στην εθελοντική αιμοδοσία που πραγματοποιήθηκε στο αμφιθέατρο της Γ.Α.Δ.Α., σήμερα Παρασκευή 1 Ιουλίου 2022.

Ο μεγάλος αριθμός των συναδέλφων μας, οι οποίοι προσήλθαν και ανέμεναν υπομονετικά την σειρά τους για να επιτελέσουν το **«ιερό τους καθήκον»**, επιβεβαίωσε για ακόμη μια φορά ότι ο Έλληνας Αστυνομικός διακατέχεται από υψηλό αίσθημα κοινωνικής ευθύνης και προσφοράς στο κοινωνικό σύνολο καθώς σε μια χρονική συγκυρία, που λόγω της θερινής περιόδου και της εκ νέου έξαρσης της πανδημίας τα αποθέματα αίματος στα νοσοκομεία έχουν εξαντληθεί.

Ο αριθμός μονάδων αίματος που συλλέχθηκαν θα χρησιμοποιηθεί για την κάλυψη συναδέλφων – μελών μας και οικείων τους προσώπων καθώς και συμπολιτών μας που πάσχουν από μεσογειακή αναιμία και χρήζουν μετάγγισης αίματος.

Θα πρέπει να γνωρίζουν οι συνάδελφοί μας ότι, πέραν των εθελοντικών αιμοδοσιών που διενεργεί η Ένωσή μας, μπορούν επίσης να δίνουν αίμα για την τράπεζα αίματος της Ε.ΑΣ.Υ.Α. στο νοσοκομείο «ΣΩΤΗΡΙΑ» στο κτίριο αιμοληψίας, ή σε οποιοδήποτε άλλο νοσοκομείο που διαθέτει μονάδα αιμοληψίας, αναφέροντας τον υπ.αριθμ. 11894 αριθμό μητρώου της τράπεζας αίματος της Ένωσής μας.

Να τονίσουμε ότι και σε αυτήν την αιμοδοσία με μέριμνα μελών του Δ.Σ. της Ένωσής μας, τηρήθηκαν όλα τα προβλεπόμενα από τον Ε.Ο.Δ.Υ. υγειονομικά πρωτόκολλα για την αποτροπή διασποράς του κορονοϊού.

Νιώθουμε ως Ένωση, την υποχρέωση να πούμε ένα τεράστιο **«μπράβο»** και ένα **«ευχαριστώ»** σε όλους τους συναδέλφους μας που συμμετείχαν και σε αυτή την αιμοδοσία και να τους διαβεβαιώσουμε πως η συνεχώς αυξανόμενη συμμετοχή τους μας δεσμεύει να συνεχίσουμε με ανάλογες μελλοντικές δράσεις.

Τέλος θα θέλαμε να ευχαριστήσουμε τον Διευθυντή της Διεύθυνσης Αστυνομίας Αθηνών Ταξίαρχο κ. ΜΙΧΑΗΛΙΔΗ Γεώργιο για την παραχώρηση του αμφιθεάτρου του Α.Μ.Α.

Δίνω Αίμα σημαίνει Δίνω Ζωή !!!



















Ανεφάρμοστα σχέδια επί χάρτου



Του **Κυριακάκου Παναγιώτη**
Αντιπρόεδρου της Ε.ΑΣ.Υ.Α

Το σοβαρό περιστατικό που έλαβε χώρα προ ενός έτους περίπου στην περιοχή του Περάματος, ήταν η αφορμή να ξηλωθεί εν μια νυκτί όλη η τότε ηγεσία της Αμέσου Δράσεως. Μια διαταγή για μια καταδίωξη και όχι μόνο, αλλά και το αποτέλεσμα που προέκυψε, ήταν το επίμαχο σημείο και στάθηκε η αφορμή ώστε να ανοίξει μια τεράστια συζήτηση με γνώμες αντικρουόμενες και σε κάποια σημεία αντιφατικές. Ανώτατοι αξιωματικοί οι οποίοι επόπτευαν το κέντρο επιχειρήσεων της Γ.Α.Δ.Α. με σαφή ρόλο να κατευθύνουν τις αστυνομικές δυνάμεις άφαντοι, με τις δικαιολογίες που επικαλέστηκαν όταν ήρθε η στιγμή του δια ταύτα, να είναι τουλάχιστον κωμικοτραγικές. Αυτά καταγράφηκαν ως γεγονότα στις μνήμες όλων. Και εξ' αφορμής όλων αυτών, Φυσική και Πολιτική ηγεσία αποφάσισαν πως πρέπει να γίνουν άμεσα τομές και μια εκ βαθέων ριζική αναδιάρθρωση της υπηρεσίας της Α.Δ. ώστε η υπηρεσία να αναβαθμιστεί σε επίπεδο διαχείρισης σοβαρών συμβάντων και εκπαίδευσης του προσωπικού που την στελεχώνει. Οι νέοι διοικητές που τοποθετήθηκαν από την πρώτη στιγμή σήκωσαν μανίκια καθότι ο χρόνος έτρεχε και κάτω απ' την πίεση προφανώς του χρόνου αλλά και της Φυσικής και Πολιτικής ηγεσίας για άμεσα αποτελέσματα ξεκίνησαν δουλειά. Μέσα σε όλα τα άλλα η ριζική εσωτερική αναδιάρθρωση στην Α.Δ. προέβλεπε και την ανακατανομή του προσωπικού εντός της ίδια υπηρεσίας σύμφωνα με τις πραγματικές ανάγκες, ώστε το ζητούμενο που είναι η εμπέδωση του αισθήματος ασφάλειας των πολιτών και της κοινωνίας, να επιτευχθεί με τον καλύτερο δυνατό τρόπο. Αλλά και λειτουργικά εσωτερικά, το προσωπικό να έχει όλα τα εχέγγυα ώστε να φέρει εις πέρας το δύσκολο αυτό έργο.

Για το λόγο αυτό λοιπόν συστάθηκαν επιτροπές αξιωματικών της Α.Δ. υπό την επίβλεψη των νέων διοικητών της. Μελετήθηκαν ενδελεχώς οι εγκληματογόνες ζώνες, περιοχές με ιδιαίτερα χαρακτηριστικά λαμβάνοντας υπ όψιν όλες τις παραμέτρους και τα ιδιαίτερα πληθυσμιακά χαρακτηριστικά κάθε μιας εξ' αυτών. Όλα τα στοιχεία συνέτειναν πως μέσα σε όλα τ 'άλλα, τα μόλις 28 περιπολικά που μέχρι τότε περιπολούσαν ανά βάρδια σε όλη την Αττική (κάποτε ήταν 60-65) ήταν ένας ιδιαίτερα μικρός αριθμός ώστε να διαχειριστεί τον όγκο δουλειάς και σημάτων. Η ΔΙΑΣ και η ομάδα ΖΗΤΑ άλλωστε, που αποτελούν το δεύτερο επιχειρησιακό βραχίωνα της Α.Δ., κυρίως η ομάδα ΔΙΑΣ είχε επιφορτισθεί τη διαχείριση μιας συγκεκριμένης γκάμας σημάτων που αφορούσε τα πιο σοβαρά περιστατικά εγκληματικότητας. Ως εκ τούτου η ενίσχυση της Α' υποδιεύθυνσης περιπολικών εξ ορισμού προϋπέθετε μια σημαντική αύξηση του προσωπικού της. Οι ενδείξεις όλες προκειμένου να επιτευχθεί ο συγκεκριμένος στόχος σύμφωνα ξαναλέω και με την σχετική έρευνα – μελέτη των αξιωματικών της υπηρεσίας, έκανε λόγο για τουλάχιστον 150 άτομα, ώστε το νούμερο των 28 περιπολικών που περιπολούν στην Αττική να γίνει 45-50. Με την περαίωση της ανωτέρω εργασίας των αξιωματικών το πόρισμα αυτής ιεραρχικά ετέθη υπ' όψιν της Φυσικής και Πολιτικής ηγεσίας.

Εν αναμονή λοιπόν της υλοποίησης του ανωτέρω σχεδιασμού ως είχαν υποδείξει οι καθ' ύλην αρμόδιοι ,περίπου ένα χρόνο μετά, ουδεμία ενέργεια ακολούθησε προς αυτήν την κατεύθυνση. Οι ελπίδες ενίσχυσης τόσο από την εσωτερική αναδιοργάνωση όσο και από τις τακτικές μεταθέσεις εντός Γ.Α.Δ.Α. παρέδωσαν τη σειρά τους στις τοποθετήσεις των νεοεξερχόμενων αστυφυλάκων απο τις αστυνομικές ακαδημίες. Όμως κι εδώ η αναμονή -προσμονή για μια ενίσχυση, σύμφωνα με τις πραγματικές ανάγκες της υπηρεσίας, όπως οι αρμόδιοι αξιωματικοί συνέταξαν στις σχετικές εκθέσεις που υπέβαλαν αρμοδίως και ιεραρχικώς, διαψεύστηκε διότι η προκείμενη ενίσχυση απέχει κατά πολύ απ' αυτές.

Μόλις 75 άτομα άντρες και γυναίκες εκ των σχολών μετατίθενται στην Άμεση Δράση ενώ τα 24 άτομα απ' τις εσωτερικές μεταθέσεις εντός Γ.Α.Δ.Α. είναι ίσα βάρκα ίσα νερά με αυτούς που φεύγουν για επαρχία είτε για άλλες υπηρεσίες. Συνεπώς 75 άτομα και για το τ/φ κέντρο και για τα περιπολικά.Το νούμερο πραγματικά αστείο, επαναλαμβάνουμε σύμφωνα με τις πραγματικές ανάγκες ως υπέδειξαν οι αρμόδιοι. Το ερώτημα λοιπόν που προκύπτει είναι το εξής, τι μεσολάβησε άραγε όλο αυτό το διάστημα και παρά τον αρχικό σχεδιασμό φτάσαμε σήμερα να μιλάμε για αυτά τα νούμερα τα οποία ουδεμία σχέση έχουν με τις πραγματικές ανάγκες; Τι ήταν αυτό που άλλαξε την απόφαση Πολιτικής και Φυσικής ηγεσίας ως αποτέλεσμα διαχείρισης μιας κρίσης με την μορφή του κατεπείγοντος μάλιστα; Την απάντηση προφανώς θα πρέπει να τη δώσουν αυτοί που έχουν τον πρώτο λόγο. Τι κι αν τα καταγγελλόμενα από πολίτες για μη διεκπεραίωση σημάτων ή για σοβαρές καθυστερήσεις των πληρωμάτων σε απλά καθημερινά συμβάντα καταφθάνουν στην Γ.Α.Δ.Α. κατά δεκάδες, τι κι αν οι αναμονές τηλεφωνημάτων από πολίτες που καλούν στο τηλεφωνικό κέντρο της Α.Δ. επιβεβαιώνουν όλα τα ανωτέρω;Τίποτα όπως φαίνεται δεν στάθηκε ικανό ώστε να υλοποιηθεί η σχετική μελέτη των αρμοδίων.

Οι άνδρες και οι γυναίκες που στελεχώνουν τα πληρώματα των περιπολικών της Α.Δ. διαχρονικά έχουν αποδείξει τα υψηλά στάνταρ που διαθέτουν με αδιαμφισβήτητες επιτυχίες.

Ο καθημερινός τους αγώνας στην μάχη κατά της εγκληματικότητας με συλλήψεις σοβαρών και επικίνδυνων κακοποιών είναι τα διαπιστευτήρια τους και όχι μόνο. Πριν λίγο καιρό πλήρωμα της Α.Δ. εξουδετέρωσε σκληρό κακοποιό αλλοδαπό που προκάλεσε ολόκληρο μακελειό στο κέντρο της πρωτεύουσας. Μάλιστα το πλήρωσαν με το πολυτιμότερο αγαθό για τον άνθρωπο, την ίδια τους την υγεία ,την σωματική τους ακεραιότητα αφού πριν τον εξουδετερώσουν τραυματίσθηκαν και οι δύο απ' τα πυρά που άνοιξε εναντίον τους. Μόλις χθες περιπολικό της Α.Δ. συνέλαβε επικίνδυνους κακοποιούς στην περιοχή του Χαϊδαρίου. Οι εν λόγω είχαν στην κατοχή τους δύο πολεμικά τυφέκια ΑΚ47 καλάσνικοφ, ενώ ο ένας εξ αυτών ιδιαίτερα σκληρός ήταν υπαίτιος για μια ανθρωποκτονία και μια απόπειρα ανθρωποκτονίας. Τη δεδομένη στιγμή που μιλάμε οι αστυνομικοί που στελεχώνουν τα περιπολικά είναι αριθμητικά λίγοι, κάτι που δεν επιδέχεται αμφισβήτησης, πάλι λοιπόν μένουν με το παράπονο πως ο αγώνας και η προσπάθεια που καταβάλουν δεν είναι ικανή να πείσει Φυσική και Πολιτική ηγεσία πως είναι αριθμητικά λίγοι. Πως αν ενισχυθούν πραγματικά τότε τα αποτελέσματα θα είναι προς όφελος της κοινωνίας και των συμπολιτών μας. Τι κι αν το φωνάζουν όλοι όσοι έχουν υπηρεσιακή και επιχειρησιακή γνώση; Δεν θα αναφερθώ καν σε περιστατικά εμπλοκής συμπλοκής με όλη σχεδόν την νεοτρομοκρατία. Ας ψάξουν στα αρχεία τους.

Οι πολίτες όμως θα πρέπει να γνωρίζουν. Θα πρέπει να γνωρίζουν, γιατί στο τέλος της ημέρας σε αυτούς δίνουμε λόγο. Θα πρέπει να γνωρίζουν για ποιο λόγο αργεί αρκετές φορές να έρθει το περιπολικό στις κλήσεις του. Αργεί γιατί τα πληρώματα δεν επαρκούν να βγει ο φόρτος εργασίας. Θα πρέπει να ξέρουν γιατί είναι στην αναμονή όταν καλεί το 100 και δεν υπάρχει άμεση τηλεφωνική ανταπόκριση. Γιατί πολύ απλά το τηλεφωνικό κέντρο είναι υποστελεχωμένο σε σχέση με τις πραγματικές ανάγκες. (προφανώς η τραγωδία στο Μάτι δεν στάθηκε αρκετή ώστε κάποιοι να αντιληφθούν τη σπουδαιότητα του τηλεφωνικού κέντρου, ή την ξέχασαν πολύ γρήγορα). Για όλα τα παραπάνω λοιπόν, ελάχιστα ευθύνεται ο απλός αστυνομικός στην προσπάθεια που κάνει για να επιτελέσει την αποστολή του. Η ευθύνη ανήκει σε αυτούς που καταρτίζουν τον επιχειρησιακό σχεδιασμό και όχι μόνο.

Η Ελληνική Αστυνομία Πρώτη στα Πύρινα Μέτωπα



Του **Δουμουσιάρη Πέτρου**
Αντιπροσώπου Ε.ΑΣ.Υ.Α.

Ουκ ολίγες φορές η Ελληνική Αστυνομία έχει αποδείξει ότι βρίσκεται δίπλα στο πλευρό του πολίτη, τόσο στην καταπολέμηση των καθημερινών προβλημάτων του, όσο και στην αντιμετώπιση των έκτακτων αναγκών που προκύπτουν από θεομηνίες και άλλες καταστροφές. Χαρακτηριστικό παράδειγμα αποτελεί η συνεισφορά της στην κατάσβεση των πύρινων μετώπων, που για μια ακόμη φορά έπληξαν την χώρα μας. Συγκεκριμένα, απογευματινές ώρες της 19ης Ιουλίου 2022, όταν ξέσπασε μεγάλη φωτιά στο Νταού Πεντέλης, όλα τα περιπολικά και μηχανές της Ελληνικής Αστυνομίας συντονίστηκαν από το Κέντρο Επιχειρήσεων προκειμένου να συνδράμουν στο δύσκολο έργο της κατάσβεσης της φωτιάς και του απεγκλωβισμού ανθρώπων και ζώων. Η φωτιά έκαιγε από το μεσημέρι της ίδιας ημέρας ως και πρωινές ώρες της επόμενης. Οι αστυνομικοί χωρίς την χορήγηση του απαραίτητου εξοπλισμού και χωρίς να έχουν εκπαιδευτεί στο αντικείμενο της πυρκαγιάς, εισήλθαν με αυταπάρνηση, προθυμία και θάρρος στα μέτωπα της φωτιάς, βλέποντας τις φλόγες, οι οποίες δημιουργούσαν μια αποπνικτική ατμόσφαιρα να ξεπηδούν δίπλα τους και μπροστά τους. Αξιοσημείωτη είναι η αναφορά, ότι εκείνο το βράδυ, η Αστυνομία κλήθηκε να απεγκλωβίσει ηλικιωμένους ανθρώπους με κινητικά και άλλα προβλήματα από το γηροκομείο στην περιοχή της Πεντέλης, όπου μέσα σε ελάχιστα λεπτά είχε περικυκλωθεί από την πυρκαγιά. Συμπερασματικά, χρειάζεται να γίνει αντιληπτή, η αναγκαιότητα του εφοδιασμού του Αστυνομικού με κατάλληλο εξοπλισμό κατά τις κρίσιμες αυτές συνθήκες αλλά και η στήριξη του ανθρώπου ο οποίος αντιλαμβανόμενος το κύρος του επαγγέλματός του και την ανάγκη των συμπολιτών του, θέτει σε δεύτερη μοίρα τις προσωπικές του ανάγκες και την υγεία του και εκτελεί το καθήκον του.

Ψήφισμα Ομοσπονδιών Σωμάτων Ασφαλείας Και Ενόπλων Δυνάμεων

Π.Ο.ΑΣ.Υ. Π.Ο.ΑΞΙ.Α Π.Ο.Ε.Υ.Π.Σ. Π.Ο.Ε.Π.Λ.Σ Ε.Α.Π.Σ Π.Ε.Α.Λ.Σ. ΠΟΜ.ΕΝ.Σ.

Αξιότιμε Κύριε Πρωθυπουργέ,

Εκπροσωπώντας το σύνολο των στελεχών των Σωμάτων Ασφαλείας και των Ενόπλων Δυνάμεων, ως αιρετοί και θεσμικά υπεύθυνοι εκπρόσωποί τους, με την ευκαιρία των αυριανών εγκαινίων της 86ης Διεθνούς Έκθεσης Θεσσαλονίκης, είμαστε στη δυσάρεστη θέση, να απευθυνθούμε σε σας προσωπικά, και να σας μεταφέρουμε τον έντονο προβληματισμό, αλλά και τα αισθήματα ανησυχίας, θυμού και απογοήτευσής τους, όσον αφορά στη συμπεριφορά που τους επιφυλάσσει η Κυβέρνησή σας.

Χωρίς καμία αντιπολιτευτική διάθεση και πολύ περισσότερο, χωρίς να ισοπεδώνουμε τη συμβολή των αρμοδίων Υπουργών στην επίλυση σημαντικών και επιμέρους αιτημάτων μας, ως αποτέλεσμα κυρίως του δικού μας αγώνα, με πλήρη επίγνωση της βαρύτητας της αποστολής και του λόγου μας, σας ενημερώνουμε ότι:

Το ανθρώπινο δυναμικό των Σωμάτων Ασφαλείας και των Ενόπλων Δυνάμεων, και κατ' επέκταση, το σύνολο της μεγάλης οικογένειας του ένστολου δυναμικού της Χώρας, εξακολουθεί να δοκιμάζεται σε όλα τα επίπεδα, διότι αντί η Χώρα μας να αξιοποιήσει τις διαδοχικές κρίσεις, στις οποίες βρέθηκε τα τελευταία δέκα χρόνια, παραμένει δέσμια παλαιών προβλημάτων και συμπεριφορών, απροετοίμαστη έως και αθωράκιστη απέναντι σε νέες απειλές και προκλήσεις.

Η υπηρεσιακή ανασφάλεια, εξαιτίας των χρόνιων παθογενειών της λειτουργίας των κρατικών υπηρεσιών και της μη λήψεως των αναγκαίων μέτρων για την αντιμετώπισή τους, υπό το βάρος των κοινωνικών ανισοτήτων, της ανεργίας, της ακρίβειας και του πληθωρισμού, συναντά την καθημερινή αγωνία στο σπίτι και στη γειτονιά - αγωνία επιβίωσης σε ένα σκοτεινό ορίζοντα με μαύρα σύννεφα…

Όλοι εμείς που «Φυλάττουμε Θερμοπύλες», όλοι εμείς που «βαδίζουμε στην κόψη του ξυραφιού» καθημερινά, όλοι εμείς που αγαπάμε την πατρίδα μας και προτάσσουμε το καθήκον και το ιερό χρέος της υπεράσπισής της έναντι οποιασδήποτε εσωτερικής και εξωτερικής απειλής, σας διαβεβαιώνουμε, φυσικά, ότι δεν φειδόμαστε δυνάμεων ούτε επηρεαζόμαστε από δεύτερες σκέψεις, ανταποκρινόμενοι στις προσταγές της Υπηρεσίας.

Οι καθησυχαστικές προσπάθειες και οι όποιες άλλες ενέργειες για τον περιορισμό των προβλημάτων και την αλλαγή κλίματος, δυστυχώς δεν αρκούν για να σας διαβεβαιώσουμε ότι το ανθρώπινο δυναμικό των Σωμάτων Ασφαλείας και των Ενόπλων Δυνάμεων διατηρεί ακμαιότατο το φρόνημά του, ευχαριστημένο από τις αποφάσεις που λαμβάνονται σήμερα και το αφορούν άμεσα, πολύ δε περισσότερο για τα επόμενα δίσεκτα έτη.

Σεις ο ίδιος, αναγνωρίζοντας την υψηλή αποστολή των Σωμάτων Ασφαλείας και των Ενόπλων Δυνάμεων και ταυτόχρονα την παραδεδεγμένη συμβολή τους στην αντιμετώπιση κρίσιμων απειλών και δοκιμασιών, είχατε δηλώσει σε ανύποπτο χρόνο ότι δεν αρκούν τα συγχαρητήρια και τα ωραία λόγια για το ανθρώπινο δυναμικό τους, δηλαδή για τους χιλιάδες αστυνομικούς, πυροσβέστες και λιμενικούς, για όλα ανεξαιρέτως τα στελέχη των Ενόπλων μας Δυνάμεων που βρέθηκαν στον κυκλώνα των μνημονίων, της πανδημίας, της κλιματικής αλλαγής, του μεταναστευτικού – προσφυγικού, της ενεργειακής κρίσης και όπως όλα δείχνουν, ξανά της νέας διαφαινόμενης οικονομικής ύφεσης.











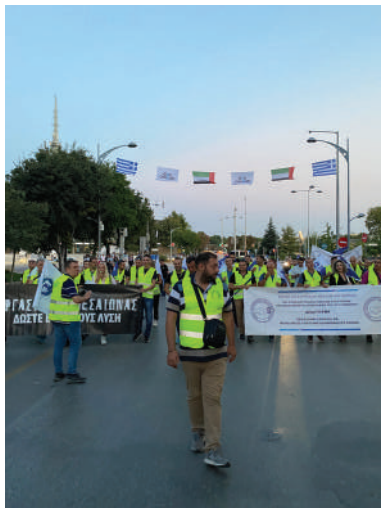

Με όλο το σεβασμό προς το πρόσωπο και το θεσμό που εκπροσωπείτε, επιτρέψτε μας, λοιπόν, να σας υπενθυμίσουμε ότι διανύουμε τον 4ο χρόνο της κυβερνητικής σας θητείας και ενώ η Χώρα έχει τεθεί σε τροχιά εκλογών, ο ένστολος ακόμα αναμένει την έμπρακτη αναγνώριση και υποστήριξη, όπως εξάλλου την επιζητεί το σύνολο του πολιτικού κόσμου, αλλά και η ίδια η ελληνική κοινωνία.

Από την πλευρά μας, στο πλαίσιο του δημοκρατικού διαλόγου και της διαβούλευσης με τους αρμόδιους υπουργούς, έχουμε θέσει υπόψη της Κυβέρνησής σας, όλο το πλέγμα των αιτημάτων μας, έτσι όπως αυτά έχουν εγκριθεί μέσω των συνεδρίων των Ομοσπονδιών μας και αξιώνουμε από εσάς να δώσετε τέλος στις αγωνίες των ενστόλων, αλλά και των οικογενειών τους.

Ειδικότερα, απαιτούμε, να δρομολογήσετε μέσω των αρμοδίων Υπουργών σας την επίλυση κατά προτεραιότητα, πλέον, των κάτωθι αιτημάτων μας:

-Πλήρη συμμόρφωση της Κυβέρνησης στις αποφάσεις του Συμβουλίου της Επικρατείας για την αποκατάσταση των μισθολογικών αδικιών, ήτοι την επαναφορά των αποδοχών των ενστόλων στα επίπεδα του Ιουλίου του 2012 και τη χορήγηση του συνόλου των αντίστοιχων αναδρομικών.

-Αναγνώριση της επικινδυνότητας της εργασίας.

-Αποζημίωση της απλήρωτης υπερεργασίας, της εργασίας πέραν του προβλεπόμενου χρόνου εργασίας, ώστε να μπει τέλος στο εργασιακό καθεστώς εκμετάλλευσης.

-Εφαρμογή της αποζημίωσης για τη νυχτερινή εργασία στα στελέχη των Ενόπλων Δυνάμεων.

-Αύξηση της ωριαίας αποζημίωσης για τη νυχτερινή εργασία.

-Λήψη μέτρων υγιεινής και ασφάλειας και καθιέρωση ιατρού εργασίας στους χώρους εργασίας, σύμφωνα με την εργατική νομοθεσία.

-Κατάργηση της εισφοράς αλληλεγγύης.

-Αναβάθμιση του κοινωνικού κράτους και των παρεχόμενων αγαθών και υπηρεσιών στον τομέα της Πρόνοιας, της Υγείας και της Παιδείας.

-Αντιμετώπιση της ενεργειακής κρίσης, του πληθωρισμού και της ακρίβειας που γονατίζουν το λαϊκό εισόδημα και τις αποδοχές των ενστόλων.

Αξιότιμε Κύριε Πρωθυπουργέ,

Το διεκδικητικό μας πλαίσιο, δεν διέπεται από συντεχνιακή λογική, αλλά υπηρετεί ώριμες ανάγκες όλων των ενστόλων και όλων των οικογενειών τους. Η ικανοποίηση των αιτημάτων μας, δεν θα επιφέρει απλώς την εσωτερική ηρεμία ή την αποκατάσταση του κύρους των ενστόλων, αλλά θα λειτουργήσει προωθητικά στη βελτίωση της λειτουργίας κρίσιμων δομών των οργανισμών και υπηρεσιών ασφαλείας της χώρας.

Αναμένουμε από εσάς, με τις εξαγγελίες σας στην 86η Διεθνή Έκθεση Θεσσαλονίκης, να επαναφέρετε την αισιοδοξία και την ελπίδα για το αύριο.

Ισχυρά Σώματα Ασφαλείας και ισχυρές Ένοπλες Δυνάμεις με άρτια εξοπλισμένο και θωρακισμένο ανθρώπινο δυναμικό, η καλύτερη εγγύηση για την ευημερία και ανάπτυξη της πατρίδας μας.







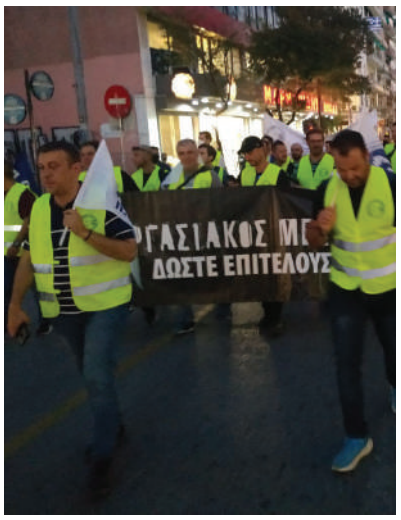

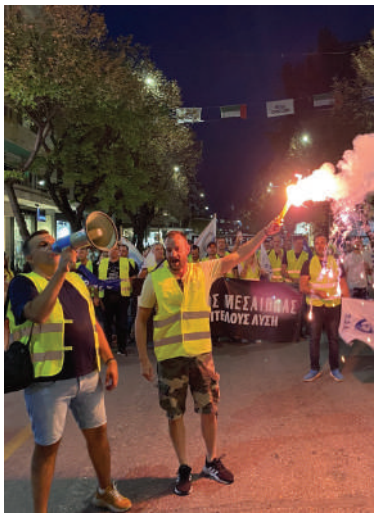











Προνομιακή προσφορά για τα μέλη της Ε.ΑΣ.Υ.Α. από τη Βιοϊατρική

Η Ενωση Αστυνομικών Υπαλλήλων Αθηνών ενημερώνει τα μέλη της ότι η Βιοϊατρική Όμιλος Εταιρειών Υγείας προσφέρει από τη **Δευτέρα 3 Οκτωβρίου 2022**, **αποκλειστικά για τα εγγεγραμμένα μέλη της Ε.ΑΣ.Υ.Α.,** πέραν των προνομιακών προσφορών, **πλήρης απορρόφηση του ποσού συμμετοχής διενέργειας των ιατρικών εξετάσεων (εξετάσεις αίματος, υπέρηχος, αξονική, μαγνητική),** σε όλες τις περιοχές της Χώρας που εδρεύουν τα γραφεία της Βιοϊατρικής Όμιλος Εταιρειών Υγείας. Διευκρινίζεται ότι η προσφορά ισχύει για όσους συναδέλφους – μέλη μας διαθέτουν προηγουμένως ηλεκτρονικό παραπεμπτικό από συμβεβλημένο ιατρό με τον ΕΟΠΥΥ, για την πραγματοποίηση εξετάσεων.

Πρόκειται για μια υγειονομική υπηρεσία η οποία **υπερκαλύπτει** τις συνήθεις Υπηρεσίες που προσφέρει το Δημόσιο, αποδεικνύοντας ταυτόχρονα ότι η Βιοϊατρική Όμιλος Εταιρειών Υγείας αναγνωρίζει εμπράκτως το καθημερινό λειτούργημα που επιτελεί ο Έλληνας Αστυνομικός στην κοινωνία.

Για τη διασφάλιση της όλης διαδικασίας, τα μέλη μας προτού επισκεφτούν τη Βιοϊατρική Όμιλος Εταιρειών Υγείας, **θα προμηθεύονται υποχρεωτικά από τα γραφεία της Ένωσης Αθηνών** (οδός Καρύστου 3, Αμπελόκηποι) ώρες 09:00 - 20:00 τηλ. 2105236302, **ειδικό αριθμημένο κουπόνι υπογεγραμμένο από το Γενικό Γραμματέα της Ένωσης,** το οποίο εν συνεχεία θα προσκομίζουν στη Βιοϊατρική Όμιλος Εταιρειών Υγείας, ώστε να προχωρήσει η διαδικασία διενέργειας των εξετάσεων που επιθυμεί έκαστο μέλος μας.



Συνάντηση ΕΑΣΥΑ με τον Πάτερ Αλέξιο

Αντιπροσωπεία αποτελούμενη από τον Αντιπρόεδρο της Ένωσης Αστυνομικών Υπαλλήλων Αθήνας , Αρμόδιο Εργασιακών Θεμάτων, ΚΑΡΔΙΑΣΜΕΝΟ Μιχαήλ και τον Ειδικό Γραμματέα Τύπου και Μ.Μ.Ε, Υπεύθυνο Έκδοσης Εφημερίδας, ΦΟΥΚΑ Θεόδωρου, συναντήθηκε με τον προϊστάμενο της Θρησκευτικής Υπηρεσίας Αρχιμανδρίτη ΚΟΥΡΤΕΣΗ Αλέξιο προκειμένου να συζητήσουμε και να γνωρίσουμε βασικά θέματα που αφορούν στην λειτουργία της προαναφερόμενης υπηρεσίας.

Η συνάντηση πραγματοποιήθηκε σε πολύ θερμό κλίμα και ο Πάτερ Αλέξιος προσφέρθηκε να αρθρογραφεί μέσω μόνιμης στήλης στην εφημερίδα μας προκειμένου να γίνονται γνωστές προς τους αστυνομικούς οι δράσεις της θρησκευτικής υπηρεσίας. Από την μεριά μας δεσμευθήκαμε ότι θα είμαστε αρωγοί των εν λόγω δράσεων καθώς και σε ότι άλλο μας ζητηθεί στο πλαίσιο των δυνατοτήτων μας ώστε να συμβάλουμε στη στήριξη και την διατήρηση του σημαντικού θεσμού της Εκκλησίας στις ζωές όλων μας.



Άρθρο Πάτερ Αλέξιου, προϊσταμένου της Θρησκευτικής Υπηρεσίας της ΕΛ.ΑΣ.



Η εκκλησιαστική ζωή της ορθοδόξου πίστεώς μας, διακρίνεται από την παρουσία πλήθους ανθρώπων που ενστερνίστηκαν την ορθόδοξη διδασκαλία και πίστεψαν στον Υιό και Λόγο του Θεού, Ιησού Χριστό. Επομένως έζησαν στη μετά Χριστόν εποχή.

Ειδικότερα όμως τα πρωτοχριστιανικά χρόνια, διακρίθηκαν για τους διωγμούς που εξαπέλυσαν οι ειδωλολάτρες γι' αυτούς τους ανθρώπους που ήταν χριστιανοί. Πολλοί εξ αυτών συνελήφθησαν και τους ζητήθηκε να αλλαξοπιστήσουν. Όμως επειδή αυτοί οι άνθρωποι είχαν πιστέψει στο Ευαγγέλιο του Χριστού, στην ορθόδοξη διδασκαλία, δεν απαρνήθηκαν το Χριστό με αποτέλεσμα να οδηγηθούν στο βωμό του μαρτυρίου. Αρχίζει έτσι να ποτίζεται το δέντρο της ορθοδόξου πίστεώς μας, με το αίμα αυτών και εκείνοι να γράφονται στη λίστα του μαρτυρολογίου της πίστεώς μας.

Αρχίζει λοιπόν η εποχή των Αγίων και συγκεκριμένα να ονομάζονται Μεγαλομάρτυρες, αφού υπέστησαν σκληρά και φρικτά βασανηστήρια, για την πίστη μας, μένοντας ακλόνητοι σ' αυτήν. Μέσα λοιπόν στη χορεία των Αγίων Μεγαλομαρτύρων συγκαταλέγεται και ο Άγιος Μεγαλομάρτυρας Αρτέμιος, προστάτης του Σώματος της Ελληνικής Αστυνομίας. Ο Αγιος Αρτέμιος έζησε στην εποχή του Αυτοκράτορα Μ. Κωνσταντίνου τον 3ο αιώνα μ.Χ..

Η παρουσία του στην πολιτική δράση του Βυζαντίου διέγραφε μια εξαιρετική πορεία, γι'αυτό ο Μέγας Κωνσταντίνος, εκτιμώντας τα ηθικά και πολιτικά του χαρίσματα, του έδωσε το αξίωμα του πατρικίου και τον διόρισε Δούκα και Αυγουστάλιο της Αλεξάνδρειας. Το 357 μ.Χ. μετέβη στην Πάτρα για να παραλάβει τα σεπτά λείψανα του Αγίου Ανδρέα και να τα ανακομίσει στον νεόκτιστο Ναό των Αγίων Αποστόλων στην Κωνσταντινούπολη. Κατά τη διαμονή του στην πόλη των Πατρών, στρατοπεδευμένος στην περιοχή της Μονής Γηροκομείου, βοήθησε πλήθος αναξιοπαθούντων και κυρίως γερόντων, γεγονός που δικαιολογεί την τοπωνυμία γηροκομείο.

Όταν το 363 μ.Χ. ο Αρτέμιος άκουσε ότι ο Ιουλιανός ο Παραβάτης βασάνιζε τους χριστιανούς στην Αντιόχεια, ήλθαν στα χείλη του τα λόγια του ψαλμωδού Δαβίδ προς το Θεό «Κύριε πνεύματι ηγεμονικό στήριξόν με» {ψαλμός Ν΄ (50ος) στ. 14.}. **Κύριε στήριξέ με, με σκέψεις σταθερές και θέληση ισχυρή, που να με κατευθύνει στην υπεράσπιση του αγαθού με θάρρος.**

Πράγματι ο Αρτέμιος, με δύναμη που του έδωσε ο Θεός, έφτασε στην Αντιόχεια και με παρρησία ήλεγξε τον Ιουλιανό για τις παρανομίες του κατά των χριστιανών. Ο Ιουλιανός, που δεν περίμενε τέτοια στάση από τον αξιωματούχο, τον συνέλαβε και τον μαστίγωσε αλύπητα. Έπειτα του έσπασε τα κόκκαλα και τον αποκεφάλισε. Έτσι ακόμη ένας άνθρωπος προστέθηκε στο μαρτυρολόγιο της ορθόδοξης πίστης ως Άγιος, αφού έδωσε τη ζωή του για τον αληθινό Θεό. Και η Εκκλησία μας τιμά αυτόν τον Άγιο κάθε χρόνο στις 20 Οκτωβρίου ημέρα που μαρτύρησε.

Κάποιοι Άγιοι λόγω της ιδιότητας που είχαν κατά την εποχή που έζησαν, αλλά και της δράσης που ανέπτυξαν, όπως και το μαρτυρικό τέλος που είχαν, διακρίθηκαν από την Εκκλησία μας, ως Προστάτες Άγιοι κάποιων επαγγελμάτων.

Ο Αγιος Αρτέμιος ήλεγξε την παρανομία του Ιουλιανού κατά των χριστιανών και επειδή η αποστολή της Αστυνομίας είναι να ελέγχει την παρανομία και να επιβάλλει τάξη όπου υπάρχει αταξία, γι'αυτό και το έτος 1984, όταν ενώθηκαν τα σώματα ασφαλείας, Ελληνική Χωροφυλακή και Αστυνομία Πόλεων, ορίσθηκε προστάτης και έφορος του Σώματος της Ελληνικής Αστυνομίας. Κατά την ημέρα της Εορτής του, εορτάζει το Σώμα της Ελληνικής Αστυνομίας, αποδίδοντας ύψιστες τιμές προς τον Προστάτη του Σώματος Άγιο Αρτέμιο.

Έχοντας λοιπόν, ως πρότυπο όλοι οι αστυνομικοί τον Προστάτη Άγιό μας πορευόμαστε, πράττοντας το Ιερό Καθήκον, όπως προστάζει ο όρκος που δώσαμε, μαχόμενοι την παρανομία, επιζητώντας τη χάρη και τις πρεσβείες του, ώστε με θεία δύναμη και προστασία να συνεχίσουμε το θεάρεστο έργο που επιτελούμε.

Το δένδρο λοιπόν της ορθοδόξου πίστεώς μας μεγάλωσε, φούντωσε, έβγαλε κλαδιά και φύλλα. Και μείς οι χριστιανοί που ζούμε 2000 χρόνια και κάτι, μπορούμε ανά πάσα ώρα και στιγμή να καταφύγουμε στο δένδρο αυτό, να ξαποστάσουμε κάτω από τη σκιά του, να γευθούμε τους καρπούς του, αλλά και να προστατευτούμε από τις καταιγίδες της ζωής, κάτω από το το πυκνό φύλλωμά του. Αυτό το δένδρο είναι η Εκκλησία μας και μας προσμένει όλους με ορθάνοιχτες τις πύλες ώστε να εισέλθουμε.

Φωτεινοί οδοδείκτες οι Άγιοί μας.
Όσοι πιστοί προσέλθετε.
Η είσοδος ελεύθερη.

Με αγάπη Χριστού εύχομαι χρόνια πολλά σε όλα τα μέλη του Σώματος της Ελληνικής Αστυνομίας.

ΑΡΧΙΜΑΝΔΡΙΤΗΣ ΑΛΕΞΙΟΣ ΚΟΥΡΤΕΣΗΣ ΑΣΤΥΝΟΜΟΣ
Β΄ΠΡΟΪΣΤΑΜΕΝΟΣ ΤΗΣ ΘΡΗΣΚΕΥΤΙΚΗΣ ΥΠΗΡΕΣΙΑΣ
ΤΗΣ ΕΛΛΗΝΙΚΗΣ ΑΣΤΥΝΟΜΙΑΣ

Έμπρακτη αναγνώριση από επιφανή επιχειρηματία σε μέλη της Ε.ΑΣ.Υ.Α.

Από την πρώτη στιγμή το προεδρείο της Ένωσης Αστυνομικών Υπαλλήλων Αθηνών βρέθηκε δίπλα στους δύο τραυματίες συναδέλφους-μέλη μας, οι οποίοι ενεπλάκησαν σε αιματηρό περιστατικό το οποίο έλαβε χώρα την 03/07/2022 στην περιοχή των Πατησίων με σκληρό αλλοδαπό κακοποιό.

Ως αναγνώριση της προσφοράς τους στο κοινωνικό σύνολο, τους δύο αστυνομικούς επισκέφτηκε στις οικίες τους ο Αντιπρόεδρος της Ε.ΑΣ.Υ.Α. κ. ΚΥΡΙΑΚΑΚΟΣ Παναγιώτης, συνοδευόμενος από τον επιφανή επιχειρηματία κ. Αλετρά Σταμάτη. Ο κ. Αλετράς επέδειξε για ακόμα μια φορά την έμπρακτη στήριξή του προς τον Έλληνα αστυνομικό συνδράμοντας οικονομικά στους δύο συναδέλφους στη δύσκολη γι' αυτούς χρονική περίοδο.

Ως Ένωση Αθηνών ευχαριστούμε για πολλοστή φορά τον κ. Σταμάτη Αλετρά, αφού τέτοιες πράξεις προσφοράς και αλληλεγγύης, είναι άξιες λόγου και οφείλουν να τυγχάνουν της ανάλογης προβολής.

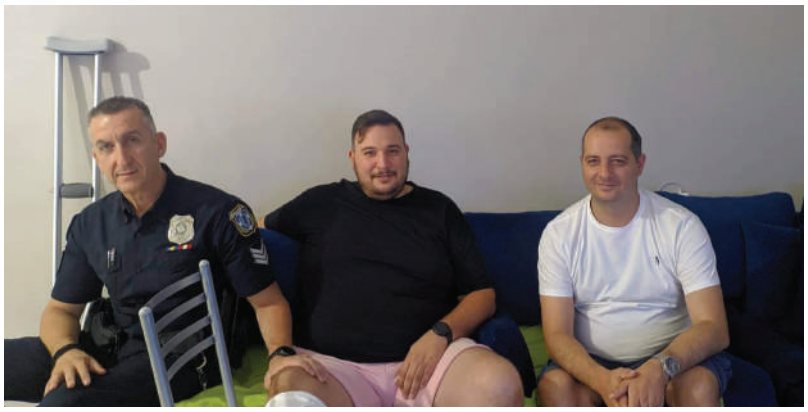

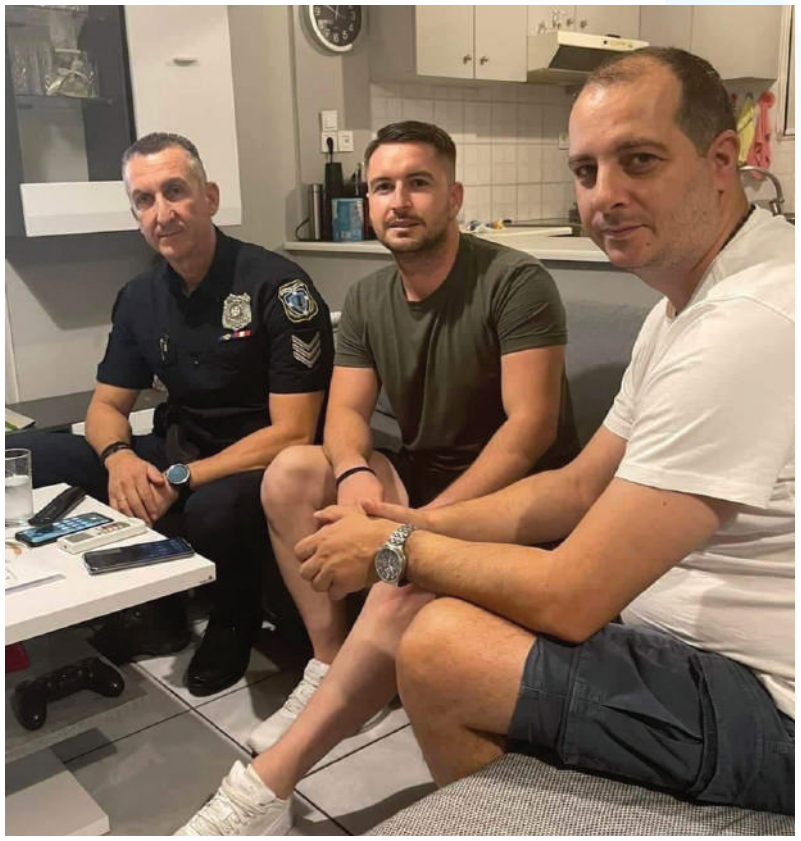

Άμεση Στελέχωση των Α.Τ και Τ.Α



Του **Γεωργά Αθανάσιου**
Αντιπροσώπου Ε.ΑΣ.Υ.Α.

Υπηρετώντας στους κόλπους της Ελληνικής Αστυνομίας για 22 και πλέον χρόνια πλέον ως μέλος της Συνδικαλιστικής μας Ένωσης είναι αναρίθμητα τα άρθρα από αρχής εκδόσεως αυτής της εφημερίδας, τα οποία περιήλθαν σε γνώση μου και αφορούσαν την επιτακτική ανάγκη ενίσχυσης των Αστυνομικών Τμημάτων και Τμημάτων Ασφαλείας του λεκανοπεδίου και δη της Περιφέρειας Αθηνών και του Κέντρου αυτής. Μία διαχρονική παθογένεια η οποία πιθανότατα αποτελεί Ελληνικό προνόμιο σε ολόκληρη την Ευρώπη με τα γνωστά αποτελέσματα της παροχής χαμηλής ποιότητας Υπηρεσιών στους πολίτες και την ηθική, ψυχική και σωματική εξάντληση των υπηρετούντων σε αυτά, αστυνομικών οι οποίοι πέραν των άλλων εκτίθενται λόγω του υπερβολικού φόρτου εργασίας πολλές φορές σε ποινική και πειθαρχική δίωξη . Η ¨εν τη ρύμη του λόγου¨ φράση του Προέδρου της Ένωσης μας κου Πάκου Δημοσθένη ¨ότι το Αστυνομικό Τμήμα Ομονοίας αποτελεί ίσως την χειρότερη Αστυνομική Υπηρεσία Πανευρωπαϊκά¨ δεν απέχει από την πραγματικότητα . Πρέπει επιτέλους να θεσπισθούν κίνητρα (μοριοδότηση-οικονομικά) για να επιστρέψουν οι Αστυνομικοί από τις Κεντρικές και Ειδικές Υπηρεσίες στα Αστυνομικά Τμήματα και Τμήματα Ασφαλείας τα οποία αποτελούν τον πυρήνα της Ελληνικής Αστυνομίας.Σε μία εποχή κατά την οποία η ενεργειακή κρίση έχει εκτινάξει το κόστος των μεταφορών παρατηρείται το φαινόμενο Αστυνομικοί να διασχίζουν το μισό και πλέον λεκανοπέδιο Αττικής προκειμένου να εργασθούν σε Υπηρεσίες της ¨αρεσκείας¨ τους αρνούμενοι να παρέχουν την εργασία τους στο Α.Τ ή Τ.Α του τόπου κατοικίας τους ή έστω όμορου Δήμου, με αποτέλεσμα να επιβαρύνονται με αυξημένο κόστος μετάβασης και να σπαταλούν αμέτρητες ώρες καθημερινά σε μετακινήσεις. Συνομιλώντας με πολλούς συναδέλφους διαπίστωσα ότι οι περισσότεροι θα προτιμούσαν να εργάζονται κοντά στο σπίτι τους εξοικονομώντας έτσι χρόνο και χρήμα γεγονός το οποίο θα αναβάθμιζε σαφώς την ποιότητα ζωής τους αλλά διστάζουν λόγω της υπό-στελέχωσης σκεπτόμενοι ότι θα κληθούν οι ίδιοι να¨ βγάλουν το φίδι από την τρύπα¨. Θα πρέπει πλέον να αντιληφθεί η φυσική και πολιτική ηγεσία ότι υπηρεσιακή ¨ερήμωση¨ φέρνει περισσότερη ¨ερήμωση¨ καθώς πολλοί συνάδελφοι πασχίζουν να μετατεθούν ή αποσπαστούν σε Κεντρικές και Ειδικές Υπηρεσίες γιατί απλά δεν έχει μείνει κανείς στο Τμήμα και όχι για λόγους οι οποίοι έχουν να κάνουν με την φύση του αντικειμένου ή με την συμπεριφορά της διοίκησης απέναντί τους. Θέσπιση κινήτρων άμεσα, χθες προτού να μείνουν μόνο οι καρέκλες στα Τμήματα. Η κατάσταση έχει φθάσει στο απροχώρητο .

Το θέμα της ενδοοικογενειακής βίας



Του **Κόκκαλη Ιωάννη**
Μέλος Δ.Σ. Ε.ΑΣ.Υ.Α.

Το θέμα της ενδοοικογενειακής βίας, δυστυχώς αποτελεί ένα ζήτημα ιδιαιτέρως επίκαιρο στις μέρες μας, το οποίο κατά την προσέγγισή του είναι εξαιρετικά πολυδιάστατο. Η πρόληψη και η αντιμετώπιση ενός τόσο σοβαρού προβλήματος δεν μπορεί να γίνει με τη συμβολή ενός μόνο επιστημονικού κλάδου.

Αν και αποδέκτες της ενδοοικογενειακής βίας είναι συνήθως οι γυναίκες και τα παιδιά, οφείλουμε να σημειώσουμε ότι εκδηλώνονται περιστατικά βίας και σε βάρος ανδρών, φυσικά σε μικρότερο ποσοστό. Η ενδοοικογενειακή βία με θύματα άνδρες δεν είναι εύκολα αναγνωρίσιμη και αποτελεί σοβαρή απειλή, εξαιτίας του ότι ιδιαίτεροι λόγοι και στερεότυπα εμποδίζουν τους άνδρες θύματα να καταγγείλουν το γεγονός. Όσον αφορά τα παιδιά, αυτά επηρεάζονται εξίσου αρνητικά από τη βία εντός της οικογένειας, εβρισκόμενα είτε σε μια θέση αυτόπτη μάρτυρα είτε θύματος.

Για το λόγο αυτό πρέπει η Αστυνομία, σε συνεργασία με άλλους φορείς, να επενδύσει πολλά στον τομέα της πρόληψης και να εφαρμόσει διάφορες μεθόδους και προγράμματα, που να στοχεύουν στον κατά το δυνατό μεγαλύτερο περιορισμό της διάπραξης τέτοιου είδους εγκλημάτων.

Σε αυτή μας την προσπάθεια δεν μπορεί η Αστυνομία να είναι μόνη αλλά πρέπει να υπάρξει μια αλυσίδα πρόληψης των εγκλημάτων βίας από όλη την κοινωνία. Ο αγώνας κατά του εγκλήματος είναι έργο και υπόθεση όλων, αστυνομίας, οικογένειας, σχολείου, τοπικής αυτοδιοίκησης, εκκλησίας, δικαιοσύνης και προπάντων των ίδιων των πολιτών.



Τα Νέα της Υ.Α.Τ.

Επιμέλεια: ΠΑΚΟΣ Δημοσθένης, ΚΟΣΜΙΔΗΣ Θεμιστοκλής, ΓΕΩΡΓΟΣ Κωνσταντίνος, ΠΛΑΛΑΣ Γεώργιος, ΡΑΧΙΩΤΗΣ Κωνσταντίνος, ΜΑΣΤΟΡΟΠΟΥΛΟΣ Οδυσσέας, ΓΡΑΜΜΑΤΙΚΟΠΟΥΛΟΣ Γεώργιος, ΨΑΛΛΙΔΑΣ Γεώργιος, ΛΑΧΑΝΑΣ Ηλίας, ΚΡΙΜΠΕΝΗΣ Αποστόλης, ΚΑΤΣΙΝΟΣ Ιωάννης, ΒΑΡΒΑΤΟΣ Απόστολος, ΒΑΙΟΠΟΥΛΟΣ Θωμάς, ΜΑΛΑΚΟΣ Χρήστος, ΣΟΥΜΕΛΙΔΗΣ-ΑΡΑΜΠΑΤΖΗΣ Γρηγόριος, ΧΙΟΝΙΔΗΣ Χρήστος, ΤΑΡΑΝΤΙΛΗΣ Σπυρίδων, ΚΑΡΙΜΑΛΗΣ Αγγελος, ΧΟΥΛΙΑΡΑΣ Βασίλειος

Αρχικά θα θέλαμε να αναφερθούμε σε όσα συνέβησαν τον περασμένο Αύγουστο.

Η πολιτεία πήρε την απόφαση να ξεκινήσει τις εργασίες για την κατασκευή σταθμού Μετρό στα Εξάρχεια.

Αυτό όπως όλοι καταλαβαίνουμε είχε άμεσο αντίκτυπο στην υπηρεσία μας διότι απασχολούνται σε καθημερινή βάση έξι Διμοιρίες της Υ.Α.Τ. ανά βάρδια, δηλαδή εικοσιτέσσερις Διμοιρίες ημερησίως και συν τις όποιες άλλες Δυνάμεις ,αγγίζοντας και πολλές φορές ξεπερνώντας τους τετρακόσιους<400> αστυνομικούς ημερησίως σε ένα μόλις οικοδομικό τετράγωνο της Αττικής και σε μια περιοχή η οποία θεωρητικά έχει «καθαρίσει»

Πως είναι δυνατόν να χρησιμοποιούνται τετρακόσιοι αστυνομικοί την ίδια ώρα που πολιτικοί παράγοντες ισχυρίζονται πως τα Εξάρχεια έχουν «καθαρίσει».

Φανταστείτε να μην είχαν καθαρίσει τότε πόσους θα χρειάζονταν; Όλο αυτό είχε ως αποτέλεσμα την τρομερή καταπόνηση του προσωπικού λόγω της πολύωρης ορθοστασίας η οποία ήρθε να προστεθεί στο ήδη ταλαιπωρημένο προσωπικό της Υ.Α.Τ. λόγω των τεράστιων ελλείψεων που υπάρχουν σε ανθρώπινο δυναμικό.

Από την στιγμή που εκπονήθηκε ο εν λόγω σχεδιασμός θέσαμε στην φυσική ηγεσία κάποιους προβληματισμούς μας αν και δεν είμαστε επιχ/κοι παράγοντες λόγω του ότι βρισκόμαστε όλοι εδώ και αρκετά χρόνια σε αυτή την υπηρεσία εύλογα μας γεννούνται τα εξής ερωτήματα:

Τι θα γίνει όταν αρχίσουν οι αθλητικές εκδηλώσεις(ποδοσφαιρικά ή μπασκετικά ντέρμπι);

Τι θα γίνει όταν ξεκινήσουν οι πορείες και οι συγκεντρώσεις;

Πως θα αντιμετωπιστούν έκτακτες υπηρεσιακές ανάγκες σε άλλες πόλεις όπως η αναγκαία μετακίνηση Διμοιριών της υπηρεσίας μας για την Διεθνή Έκθεση Θεσσαλονίκης που συνέβη τις προηγούμενες μέρες; Όλοι μας διαπιστώσαμε ότι ο υπάρχων σχεδιασμός πήγε στον βρόντο.

Την ίδια ώρα που είμαστε επιφορτισμένοι με όλα τα παραπάνω είχαμε και την «πρεμιέρα» της πανεπιστημιακής Αστυνομίας γεγονός που έφερε και την δίκη μας υπηρεσία στα πανεπιστημιακά ιδρύματα καθώς οι συνάδελφοι της νεοσυσταθείσας αυτής υπηρεσίας βρίσκονται πραγματικά εκτεθειμένοι σε κάθε λογής παραβατ ική συμπεριφορά από άτομα που χρησιμοποιούν ως ορμητήριο τα πανεπιστήμια.

Όσον αφορά της αναγκαία ενίσχυση της Υπηρεσίας μας, ενισχυθήκαμε με μόλις 180 νεοεξερχόμενους αστυφύλακες σαν διεύθυνση ενώ ταυτόχρονα για να ανταπεξέλθουμε στις συνεχώς αυξανόμενες απαιτήσεις της φυσικής ηγεσίας θα έπρεπε να ενισχυθούμε με τουλάχιστον 350 άτομα.

Στο ζήτημα των καταγγελλομένων είναι γεγονός πως έχουν αυξηθεί κατακόρυφα τα αμφιβόλου προσελεύσεως καταγγελλόμενα έγγραφα εναντίον της υπηρεσίας μας, με αποτέλεσμα όλα να καταλήγουν στο νομικό σύμβουλο της Ένωσης μας.

Καθώς εμάς μας καλούν με το παραμικρό αναξιόπιστο δημοσίευμα να δώσουμε έγγραφες εξηγήσεις πράγμα το οποίο δε συμβαίνει για το ζήτημα της ανακατασκευής των υπηρεσιακών οχημάτων το οποίο έχουμε καταγγείλει ως Ένωση πολλάκις.

Υγ: Όταν οι αριθμοί συμφωνούν οι ιδέες γίνονται πράξη.

Στην Υπηρεσίας μας οι αριθμοί δεν συμφωνούν αλλά η ηγεσία απαιτεί να κάνουμε πράξη τις ιδέες







Η φωνή της Υ.ΜΕ.Τ.

Επιμέλεια: ΚΑΡΔΙΑΣΜΕΝΟΣ Μιχαήλ, ΤΣΟΚΑΝΑΡΙΔΗΣ Ιωάννης, ΦΩΤΗΣ Βασίλειος, ΑΛΕΞΙΟΥ Κωνσταντίνος, ΔΟΥΒΛΗΣ Απόστολος, ΚΑΡΑΚΩΤΑΣ Βασίλειος, ΜΑΛΑΝΔΡΑΚΗΣ Σπυρίδων, ΓΙΑΝΝΟΥΛΗΣ Σπυρίδων, ΧΑΤΖΗΒΑΣΙΛΕΙΟΥ Γεώργιος, ΠΑΠΑΓΕΩΡΓΙΟΥ Γεώργιος, ΤΖΕΡΑΒΙΝΗΣ Σπυρίδων, ΣΤΑΜΟΥΛΗΣ Παντελής, ΜΠΟΝΙΑΣ Γεώργιος, ΓΑΤΣΑΣ Ιωάννης, ΒΑΣΙΛΕΙΟΥ Δημήτριος, ΜΠΑΝΤΙΑΚΑΣ Θωμάς, ΑΝΑΣΤΑΣΙΟΥ Αναστάσιος, ΚΑΡΑΓΙΑΝΝΟΠΟΥΛΟΣ Δημήτριος, ΠΑΝΑΓΟΠΟΥΛΟΣ Δημήτριος

Τα παρατράγουδα με την ανακατασκευή των υπηρεσιακών οχημάτων συνεχίζονται και δυστυχώς με αμείωτο ρυθμό. Οι βλάβες ήδη έχουν ξεπεράσει το διψήφιο αριθμό. Οι «μετακομίσεις» των υλικών από όχημα σε όχημα είναι καθημερινή κατάσταση και πλέον δεν υπάρχουν εφεδρικά οχήματα για να εξυπηρετήσουν. Είναι ανεπίτρεπτο τα λεωφορεία να παρουσιάζουν σοβαρές βλάβες ακόμα και την ίδια μέρα της ολοκλήρωσης της επισκευής τους.

Ο φετινός χειμώνας υπηρεσιακά προβλέπεται να είναι «βαρύς». Οι υπηρεσιακές ανάγκες μέρα με τη μέρα μεγαλώνουν, καινούργια σταθερά σημεία προστίθενται (αντί να μειωθούν). Καθημερινά απαιτείται μεγάλος αριθμός αστυνομικών σε σημείο που να μην επαρκεί η υπάρχουσα δύναμη. Ειδικά την περίοδο των θερινών αδειών, η χορήγηση της προβλεπόμενης ημερήσιας ανάπαυσης δεν ήταν δεδομένη.

Απονομή της ηθικής αμοιβής του «ΕΠΑΙΝΟΥ» σε διμοιρία του Δ’ ΤΜΕΤ διότι εργάστηκε με προθυμία και αυταπάρνηση, πέραν του προβλεπόμενου χρόνου κατά τη διάρκεια της πυρκαγιάς, βοηθώντας στην εκκένωση μονάδας ηλικιωμένων. Οι συνάδελφοι κυριολεκτικά μετέφεραν στα χέρια πάνω από δέκα ηλικιωμένους.

Οι εικόνες που είδαμε με την Πανεπιστημιακή Αστυνομία δεν χωρούν σχολιασμό. Δυστυχώς, μέχρι στιγμής η Αστυνομία φυλάει την Αστυνομία. Επίσης, η τελευταία εξέλιξη οι ΟΠΠΙ να περιπολεί εξωτερικά των Πανεπιστημίων, δεν προσφέρει κάτι, γιατί αυτό πράττει και η «κανονική» Αστυνομία.

Συγχαρητήρια στους υπηρετούντες της Υ.ΜΕ.Τ. που πέτυχαν την εισαγωγή τους στην Σχολή Αξιωματικών. Είναι η πρώτη φορά που οι επιτυχόντες ξεπερνά σε ποσοστό τον ένα στους τέσσερις εισαχθέντες.

Συνελήφθη αλλοδαπός πορτοφολάς ο οποίος αφαίρεσε μία τσάντα τουρίστριας από την περιοχή του Ζάππειου. Η δύναμη του Β’ ΤΜΕΤ που εκτελούσε υπηρεσία στην Ακακιών ενήργησε άμεσα ως ενημερώθηκε και προέβη στη σύλληψη του ατόμου. Τους αξίζουν συγχαρητήρια!!!

Επίσης, περιστατικό με προσβολή της γενετήσιας αξιοπρέπειας συνέβη σε δύο τουρίστριες στον Εθνικό Κήπο. Άμεση η κινητοποίηση της δύναμης του Α’ ΤΜΕΤ που εκτελούσε υπηρεσία στην Ακακιών που προέβη στον εντοπισμό και σύλληψη του δράστη. Οι διμοιρίες ακόμα και όταν είναι σε σταθερά σημεία επιτελούν έργο.

Ένα μεγάλο ευχαριστώ από την οικογένεια του Ορφανιώτη τόσο στην Ένωση Αθηνών όσο και στο προσωπικό των διμοιριών Υ.ΜΕ.Τ.-Υ.Α.Τ. για τη στήριξη ηθικά και υλικά όλο αυτό το διάστημα. Να ευχηθούμε και εμείς καλή ανάρρωση στον Θοδωρή.

Δεν είναι δουλειά μας να παρεμβαίνουμε σε επιχειρησιακά θέματα, δεν μπορούμε όμως να παραβλέψουμε το γεγονός πως οι διμοιρίες που λαμβάνουν μέτρα σε αθλητικές και κοινωνικές εκδηλώσεις, αποτελούνται από μικρό αριθμό ατόμων και έρχονται αντιμέτωποι με πολυπληθείς ομάδες, γεγονός που εγκυμονεί κινδύνους για τους συναδέλφους-μέλη μας.









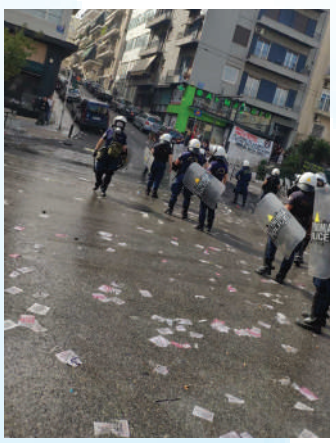



Αμεσοδρασίτικα Νέα

Επιμέλεια: ΚΥΡΙΑΚΑΚΟΣ Παναγιώτης, ΦΟΥΚΑΣ Θεόδωρος,ΒΙΔΑΛΗΣ Ιωάννης ,ΔΑΝΙΗΛΙΔΗΣ Χρήστος, ΔΟΥΜΟΥΣΙΑΡΗΣ Πέτρος, ΖΑΓΚΛΑΚΑΣ Κων/νος, ΖΑΧΑΡΗΣ Βασίλειος, ΖΑΧΟΣ Στυλιανός, ΚΑΤΣΑΟΥΝΗΣ Αριστείδης, ΜΙΧΑΛΑΚΑΣ Παναγιώτης, ΜΠΟΥΡΛΑΚΗΣ Βασίλειος, ΠΑΛΛΗ Μαρία, ΠΑΠΑΖΑΧΑΡΙΑΣ Βασίλειος, ΣΚΕΝΔΕΡΗΣ Μιλτιάδης, ΠΑΠΑΝΔΡΙΑΝΟΣ Αλέξανδρος, ΠΕΤΡΑΚΑΚΟΣ Περικλής, ΣΑΜΙΩΤΗΣ Αναστάσιος,

Η στήλη αυτή έχει σκοπό την καταγραφή των όσων έχουν γίνει στην υπηρεσία μας στο χρονικό διάστημα μεταξύ της έκδοσης των φύλλων «Σύγχρονη Αστυνομία». Προσπαθούμε να επικοινωνήσουμε προς όλους τόσο τα εργασιακά μας προβλήματα όσο και την προσφορά μας στην αποστολή και την καθημερινή μάχη με την εγκληματικότητα που δίνει η ΕΛ.ΑΣ.

Δεν θα μπορούσαμε να ξεκινήσουμε την στήλη μας χωρίς να αναφερθούμε στους δύο συνάδελφους μας που ενεπλάκησαν στο ένοπλο περιστατικό στο Ίλιον. Καταρχάς τους ευχόμαστε περαστικά και γρήγορη ανάρρωση αλλά και τα θερμά συγχαρητήρια τόσο εμάς και των λοιπών συνάδελφων μας όσο και της υπόλοιπης κοινωνίας.

Αυτά τα παιδιά των 1000 ευρώ προέταξαν τα στήθη τους έναντι σε πυρά σεσημασμένου δράστη και με περίσσιο θάρρος αλλά και επαγγελματισμό κατάφεραν να τον εξουδετερώσουν διασφαλίζοντας για τους υπόλοιπους πολίτες το αγαθό της ασφάλειας όπως πράττουν και κάθε μέρα χιλιάδες συνάδελφοι μας.

Επιπροσθέτως απέδειξαν σε όλους ότι η Άμεση Δράση αποτελεί την αιχμή του δόρατος της εμφανούς αστυνόμευσης παρότι τυγχάνει υποστελεχομένη και με πενιχρά δημόσια υλικά.

Αλλάζοντας σελίδα δεν θα μπορούμε να μην εστιάσουμε στις πρόσφατες εκλογές του σωματείου μας και την αύξηση της εκπροσώπησης μας με 17 αντιπροσώπους στην Άμεση Δράση, έναν αντιπρόεδρο νομικών θεμάτων και έναν ειδικό γραμματέα τύπου στο Δ.Σ της Ε.ΑΣ.Υ.Α γεγονός που αποδεικνύει ότι οι συνάδελφοι πιστεύουν και αναγνωρίζουν το έργο μας αυτά χρόνια. Θα προσπαθήσουμε να δώσουμε τον αγώνα μας με όλα τα μέσα που διαθέτουμε και να είμαστε δίπλα στον κάθε συνάδελφο μας και στα προβλήματα που αντιμετωπίζει.

Στο καθημερινό μας αγώνα αξίζει να αναφέρουμε την δυναμική παρουσία μας στην 86η Διεθνή Έκθεση Θεσσαλονίκης όπου διαδηλώσαμε ως κομμάτι της Ένωσης Αστυνομικών Υπαλλήλων Αθηνών στο πλευρό της Π.Ο.ΑΣ.Υ και συζητήσαμε με τους θεσμικούς μας φορείς ζητήματα που αφορούν την Υπηρεσία μας. Ζητήματα που θα αναλυθούν διεξοδικότερα και σε επικείμενες συναντήσεις μας τόσο με το Δ.Σ. της Ε.ΑΣ.Υ.Α όσο και με τον πρόεδρο της Π.Ο.ΑΣ.Υ.

Θα συνεχίσουμε τον αγώνα μας δυναμικά σύσσωμοι όπως το κάνουμε τα τελευταία χρόνια προκειμένου να βελτιώσουμε τις εργασιακές συνθήκες των αστυνομικών που υπηρετούν στην Άμεση Δράση.

Η ισχύς εν τη ενώσει



Γυναίκα Αστυνομικός Αποτρέπει Άντρα από Αυτοκτονία

Του Φούκα Θεόδωρου Ειδικού Γραμματέα Ε.ΑΣ.Υ.Α. και Μ.Μ.Ε. - Υπεύθυνου έκδοσης εφημερίδας.

Συναντήθηκα με την Αρχιφύλακα ΤΡΙΠΟΤΣΕΡΗ Σοφία η οποία υπηρετεί στο τηλεφωνικό κέντρο της Δ/νσης Άμεσης Δράσης Αττικής από το 2004. Μου εξιστόρησε πως την 10/6/2022, ενώ εκτελούσε υπηρεσία κατά το ωράριο 21:00-05:30, και πιο συγκεκριμένα περί την 21:34 ώρα, έλαβε κλήση από κινητό τηλέφωνο όπου ακουγόταν ένας άντρας να κλαίει με λυγμούς μη καταλαβαίνοντας τι προσπαθούσε να της πει. Εκείνη προσπάθησε να τον ηρεμήσει ώστε να καταλάβει τι του συνέβαινε και όταν τα κατάφερε τελικά της είπε ότι δεν ήταν καλά ψυχολογικά και ότι ήθελε να αυτοκτονήσει. Μου περιέγραψε πως χωρίς να χρονοτριβήσει, του ζήτησε αμέσως να της πει την διεύθυνση κατοικίας του προκειμένου να μεταβεί άμεσα περιπολικό, και εν συνεχεία τον κράτησε απασχολημένο συζητώντας μέχρι να φτάσουν στο σημείο οι συνάδελφοι διότι ακουγόταν έντονα φορτισμένος.

Στην συζήτηση που είχε μαζί του της είπε ότι διέμενε σε ένα ημιυπόγειο διαμέρισμα και τον παρότρυνε να βγει έξω από αυτό στο δρόμο, ώστε να είναι αφενός μεν ευκολότερη και ασφαλέστερη η προσέγγιση των συναδέλφων στο σημείο και αφετέρου δε για να τον αποτρέψει από το να πράξει κάτι που θα μπορούσε να αποβεί μοιραίο. Στη συνέχεια τον ρώτησε διάφορες πληροφορίες για την ζωή του δηλώνοντας της ότι είναι 43 ετών , χωρισμένος και έχοντας μία κόρη με την οποία δεν έχει καλές σχέσεις.

Η Αρχ/κας μου τόνισε ιδιαιτέρως ότι μέσα από την συζήτηση που είχε μαζί του ένιωσε ότι άρχισε να κερδίζει την εμπιστοσύνη του ακούγοντας τον λίγο πιο χαλαρό και δίνοντας της περισσότερες πληροφορίες για εκείνον , όπως ότι ένιωθε πολύ μόνος διότι είχε χάσει τον πατέρα του όταν ο ίδιος ήταν 7 ετών, ότι η μητέρα του είναι κατάκοιτη και ότι ο ίδιος είχε να εργαστεί εδώ και 3 μήνες καθώς είχε σπάσει το χέρι του. Αντιλήφθηκε ότι ο άνθρωπος είχε φτάσει σε απόγνωση καθώς επαναλάμβανε διαρκώς ότι η αυτοκτονία ήταν η μοναδική λύση να λυτρωθεί. Εκείνη από την μεριά της του έλεγε ότι είναι πολύ νέος και ότι όλα με τον καιρό θα τακτοποιηθούν και ότι αυτό που σκέφτεται δεν αποτελεί λύση , προσπαθώντας διαρκώς να του τονίσει το ηθικό. Καθώς μιλούσε μαζί του έφτασαν στο σημείο οι συνάδελφοι και στη θέα τους, πριν κλείσει την γραμμή ,την ευχαρίστησε για την υπομονή και τις συμβουλές της.

Η συνάδελφος του ζήτησε να την καλέσει όποτε επιθυμεί στο 100 για να την ενημερώσει για την κατάσταση του. Πράγματι, μετά από 4 μέρες εκείνος τηλεφώνησε και την ενημέρωσε ότι νοσηλευόταν λόγω ψυχολογικών προβλημάτων και την ευχαρίστησε ξανά για την στήριξη που του παρείχε σε μία τόσο δύσκολη στιγμή της ζωής του.



Κρίση Πανικού



Νίκος Σταματογιάννης
Αστυνομικός Υποδιευθυντής Ειδικών Καθηκόντων Ψυχολόγος

Κρίση πανικού είναι μια ξαφνική κρίση υπερβολικού άγχους και φόβου. Η καρδιά σας χτυπά δυνατά και δεν μπορείτε να αναπνεύσετε. Μπορεί ακόμη και να νιώθετε σαν να πεθαίνετε ή να τρελαίνεστε. Εάν αφεθούν χωρίς θεραπεία, οι κρίσεις πανικού μπορούν να οδηγήσουν σε διαταραχή πανικού και άλλα προβλήματα. Μπορούν ακόμη και να σας αναγκάσουν να αποσυρθείτε από τις συνήθεις σας δραστηριότητες. Αλλά οι κρίσεις πανικού μπορούν να θεραπευτούν και όσο πιο γρήγορα ζητήσετε βοήθεια, τόσο το καλύτερο. Με τη θεραπεία, μπορείτε να μειώσετε ή και να εξαλείψετε τα συμπτώματα του πανικού και να επανακτήσετε τον έλεγχο της ζωής σας.

Κατανοώντας τις κρίσεις πανικού

Σε πολλές περιπτώσεις, οι κρίσεις πανικού εμφανίζονται από το πουθενά, χωρίς καμία προειδοποίηση. Συχνά, δεν υπάρχει σαφής λόγος για την κρίση. Μπορούν ακόμη και να συμβούν όταν είστε χαλαροί ή κοιμάστε. Μια κρίση πανικού μπορεί να εμφανιστεί μόνο μια φορά, αλλά πολλοί άνθρωποι βιώνουν επαναλαμβανόμενα επεισόδια. Οι επαναλαμβανόμενες κρίσεις πανικού συχνά προκαλούνται από μια συγκεκριμένη κατάσταση, όπως όταν διασχίζει κάποιος μια γέφυρα ή μιλάει σε κοινό, ειδικά αν η κατάσταση αυτή έχει προκαλέσει μια κρίση πανικού στο παρελθόν. Συνήθως, η κατάσταση που προκαλεί πανικό είναι εκείνη κατά την οποία θα αισθάνεστε ότι απειλείστε και δεν μπορείτε να ξεφύγετε. Ενδέχεται να αντιμετωπίσετε μια ή περισσότερες κρίσεις πανικού, αλλά να είστε απόλυτα ευτυχισμένοι και υγιείς κατά τα άλλα. Ή μπορεί οι κρίσεις πανικού σας να εμφανίζονται ως μέρος μιας άλλης διαταραχής, όπως η διαταραχή πανικού, η κοινωνική φοβία, ή ακόμα και η κατάθλιψη. Ανεξάρτητα από την αιτία, οι κρίσεις πανικού είναι θεραπεύσιμες. Υπάρχουν πολλές αποτελεσματικές θεραπείες και στρατηγικές αντιμετώπισης των συμπτωμάτων.

Συμπτώματα της κρίσης πανικού

Οι κρίσεις πανικού συχνά εμφανίζονται όταν είστε μακριά από το σπίτι, αλλά μπορούν να συμβούν οπουδήποτε και οποτεδήποτε. Μπορεί να έχετε μία, ενώ βρίσκεστε σε ένα εμπορικό κατάστημα, περπατάτε στο δρόμο, οδηγείτε το αυτοκίνητό σας, ή κάθεστε στον καναπέ στο σπίτι. Η κρίση πανικού εκδηλώνεται απότομα και συνήθως κορυφώνεται μέσα σε 10 λεπτά. Οι περισσότερες κρίσεις πανικού τελειώνουν μέσα σε 20 έως 30 λεπτά, και σπάνια διαρκούν περισσότερο από μία ώρα. Μια συνήθης κρίση πανικού περιλαμβάνει ένα συνδυασμό από τα ακόλουθα συμπτώματα:

Ψυχολογικά Συμπτώματα

-Φόβος για την υγεία και την πιθανή απώλεια της ζωής.

-Αδυναμία συγκέντρωσης.

-Φόβος ότι το άτομο θα χάσει τον έλεγχο.

-Φόβος ότι το άτομο οδηγείται στην τρέλα.

-Φόβος για κλειστούς χώρους - έλλειψη οξυγόνου.

-Φόβος για πολύβουα και πολυπληθή μέρη - αποφυγή του συγχρωτισμού με πλήθος ανθρώπων.

-Υποχόνδρια συμπεριφορά σε σχέση με την υγεία.

Σωματικά Συμπτώματα

-Δύσπνοια – αίσθηση πνιγμού (το άτομο νιώθει ότι δεν του φτάνει ο αέρας).

-Ταχυκαρδία.

-Τάση λιποθυμίας.

-Ζάλη και τρέμουλο.

-Αίσθημα αστάθειας και έλλειψης ισορροπίας.

-Αίσθημα βάρους και σφίξιμο στο στήθος.

-Μούδιασμα και μυρμηγκιάσματα σε όλο το σώμα.

-Εξάψεις, ρίγη και έντονη εφίδρωση κυρίως στα άκρα.

-Ναυτία και τάση για εμετό.

΄Σημειώνεται ότι αρκεί ο συνδυασμός τεσσάρων από τα παραπάνω συμπτώματα για να συμπεράνουμε ότι το άτομο έχει εκδηλώσει κρίση πανικού.

Διαταραχή Πανικού

Πολλοί άνθρωποι αντιμετωπίζουν κρίσεις πανικού χωρίς περαιτέρω επεισόδια ή επιπλοκές. Δεν υπάρχει ιδιαίτερος λόγος να ανησυχείτε αν είχατε μόνο μία ή δύο κρίσεις πανικού. Ωστόσο, μερικοί άνθρωποι που έχουν βιώσει κρίσεις πανικού, αναπτύσσουν στη συνέχεια διαταραχή πανικού. Η διαταραχή πανικού χαρακτηρίζεται από επαναλαμβανόμενες κρίσεις πανικού, σε συνδυασμό με σημαντικές αλλαγές στη συμπεριφορά ή επίμονο άγχος σχετικό με ενδεχόμενες νέες κρίσεις. Μπορεί να πάσχετε από διαταραχή πανικού, αν:

· Έχετε συχνές, απροσδόκητες κρίσεις πανικού που δεν σχετίζονται με μια συγκεκριμένη κατάσταση.

· Ανησυχείτε πολύ για μια ενδεχόμενη κρίση πανικού.

· Συμπεριφέρεστε διαφορετικά εξαιτίας των κρίσεων πανικού, όπως με το να αποφεύγετε μέρη, όπου είχατε πανικοβληθεί στο παρελθόν.

Ενώ μια μεμονωμένη κρίση πανικού μπορεί να διαρκέσει λίγα μόνο λεπτά, τα αποτελέσματα της εμπειρίας αυτής μπορούν να αφήσουν ανεξίτηλο το σημάδι τους. Εάν έχετε διαταραχή πανικού, οι επαναλαμβανόμενες κρίσεις πανικού στοιχίζουν πολύ συναισθηματικά. Η μνήμη του έντονου φόβου και του τρόμου που αισθανθήκατε κατά τη διάρκεια των κρίσεων μπορεί να επηρεάσει αρνητικά την αυτοπεποίθησή σας και να προκαλέσει σοβαρή αναστάτωση στην καθημερινή ζωή σας. Συχνά παρατηρούνται τα ακόλουθα συμπτώματα διαταραχής πανικού:

· ***Άγχος αναμονής*** - Αντί να νιώθετε χαλαροί μεταξύ των κρίσεων πανικού, αισθάνεστε ανήσυχοι και στρεσαρισμένοι. Αυτή η ανησυχία προέρχεται από το φόβο του να έχετε μελλοντικά κρίσεις πανικού. Αυτός ο «φόβος του φόβου» είναι παρών σχεδόν συνέχεια, και μπορεί να σας αποδιοργανώσει.

· ***Φοβική αποφυγή*** - Αρχίζετε να αποφεύγετε ορισμένες καταστάσεις ή περιβάλλοντα. Αυτή η αποφυγή μπορεί να βασίζεται στην πεποίθηση ότι η κατάσταση που αποφεύγετε προκάλεσε μια προηγούμενη κρίση πανικού. Ή μπορεί να αποφεύγετε μέρη, όπου η διαφυγή θα ήταν δύσκολη ή δεν θα υπήρχε διαθέσιμη βοήθεια αν είχατε μια κρίση πανικού. Σε ακραίες περιπτώσεις, η φοβική αποφυγή γίνεται *αγοραφοβία.*

Αιτίες των κρίσεων πανικού και της διαταραχής πανικού

Αν και τα ακριβή αίτια των κρίσεων πανικού και της διαταραχής πανικού είναι ασαφή, υπάρχει η τάση να εμφανίζονται σε άτομα-μέλη της ίδιας οικογένειας. Φαίνεται επίσης να συνδέονται με σημαντικές μεταβολές ζωής, όπως την αποφοίτηση και την είσοδο στην αγορά εργασίας, το γάμο και την απόκτηση ενός παιδιού. Στρεσογόνα γεγονότα, όπως ο θάνατος ενός αγαπημένου προσώπου, ένα διαζύγιο ή η ξαφνική ανεργία μπορούν επίσης να προκαλέσουν μια κρίση πανικού. Κρίσεις πανικού μπορούν επίσης να προκληθούν από ιατρικά προβλήματα και άλλες σωματικές αιτίες. Εάν έχετε συμπτώματα πανικού, είναι σημαντικό να επισκεφθείτε έναν ιατρό για να αποκλείσει τις ακόλουθες περιπτώσεις:

- Πρόπτωση της μιτροειδούς βαλβίδας (ένα μικρό καρδιακό πρόβλημα που παρουσιάζεται όταν μια εκ των βαλβίδων της καρδιάς δεν κλείνει σωστά)

- Υπερθυρεοειδισμός (υπερδραστήριος θυρεοειδής αδένας)

- Υπογλυκαιμία (χαμηλά επίπεδα σακχάρου στο αίμα)

- Χρήση διεγερτικών (αμφεταμίνες, κοκαΐνη, καφεΐνη)

- Διακοπή φαρμάκων

Θεραπεία των κρίσεων πανικού και της διαταραχής πανικού

Οι κρίσεις πανικού και η διαταραχή πανικού είναι γενικά θεραπεύσιμες. Συνήθως μπορούν να αντιμετωπιστούν επιτυχώς με στρατηγικές αυτοβοήθειας, με ψυχοθεραπευτικές συνεδρίες, με φαρμακευτική αγωγή ή με συνδυασμό όλων αυτών. Κάποιοι τρόποι για να βοηθήσετε μόνοι σας τον εαυτό σας είναι οι ακόλουθοι:

· **Μάθετε για τον πανικό.** Γνωρίζοντας περισσότερα πράγματα για τον πανικό μπορείτε να ανακουφίσετε σε μεγάλο βαθμό την αγωνία σας. Έτσι διαβάστε σχετικά με το άγχος και τη διαταραχή πανικού για να μάθετε ότι οι αισθήσεις και τα συναισθήματα που έχετε όταν πανικοβάλλεστε είναι φυσιολογικά και ότι δεν τρελαίνεστε.

· **Αποφύγετε το κάπνισμα και την καφεΐνη.** Το κάπνισμα και η καφεΐνη μπορεί να προκαλέσει κρίσεις πανικού σε άτομα που είναι ευαίσθητα σε τέτοιου είδους ουσίες. Ως εκ τούτου, είναι σοφό να αποφευχθούν τα τσιγάρα, ο καφές και άλλα ροφήματα με καφεΐνη. Επίσης, να είστε προσεκτικοί με τα φάρμακα που περιέχουν διεγερτικά, όπως τα διαιτητικά χάπια και τα φάρμακα για τη γρίπη και το κρυολόγημα.

· **Μάθετε πώς να ελέγχετε την αναπνοή σας.** Οι πολύ γρήγορες αναπνοές ευθύνονται για πολλές αισθήσεις (όπως ζαλάδα και σφίξιμο στο στήθος) που συμβαίνουν κατά τη διάρκεια μιας κρίσης πανικού. Οι βαθιές αναπνοές, από την άλλη πλευρά, μπορούν να ανακουφίσουν από τα συμπτώματα πανικού. Μαθαίνοντας να ελέγχετε την αναπνοή σας, αναπτύσσετε μια δεξιότητα που μπορείτε να χρησιμοποιείτε για να ηρεμείτε όταν αρχίζετε να νιώθετε άγχος. Ο έλεγχος αυτός σας κάνει να νιώθετε και πιο δυνατοί.

· **Εξασκηθείτε σε τεχνικές χαλάρωσης.** Δραστηριότητες όπως η γιόγκα, ο διαλογισμός και η προοδευτική μυϊκή χαλάρωση ενδυναμώνουν την ανταπόκριση του σώματος στο στρες. Αυτές οι τεχνικές όχι μόνο είναι χαλαρωτικές, αλλά επίσης δημιουργούν συναισθήματα χαράς και ψυχικής ισορροπίας.

Αν οι παραπάνω τεχνικές δεν αποδίδουν όσο θα θέλατε, τότε θα πρέπει να επισκεφθείτε έναν ειδικό.

Σεβασμός στον ΜΑΧΙΜΟ Αστυνομικό και Επιτέλους Έμπρακτη Στήριξη από την Πολιτεία

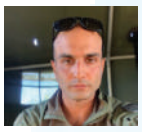

Του **Γεωργού Κωνσταντίνου**
Αντιπροσώπου Ε.ΑΣ.Υ.Α.

Τα έχω επαναλάβει πολλές φορές και ίσως γίνομαι κουραστικός στα αυτιά κάποιων, μα όσο οι συνάδελφοί μου με επιλέγουν και συνεχίζουν να με τιμούν με την ψήφο τους για την εκπροσώπησή τους θα συνεχίζω να τα λέω και να «καταγγέλλω» τα «κακώς κείμενα» που βιώνει ο Μάχιμος αστυνομικός που υπηρετεί στην πρωτεύουσα της εγκληματικότητας.

Ο Αύγουστος που μόλις πέρασε αποτέλεσε ένα πραγματικό "Crash test" για την Υπηρεσίας μας. Εκτός από τις τρομερές ελλείψεις που υπάρχουν σε ανθρώπινο δυναμικό και τα εξαιτίας της ολιγωρίας κάποιων εκ των ιθυνόντων κακώς ανακατασκευασμένα υπηρεσιακά οχήματα πολλά εκ των οποίων δεν διαθέτουν εν έτη 2022 σύστημα κλιματισμού, ήρθε και η απόφαση της πολιτείας για την κατασκευή σταθμού Metro στην πλατεία των Εξαρχείων με ό,τι αυτό συνεπάγεται.

Εξυπακούεται και είναι αυτονόητο για τον καθένα από εμάς που υπηρετούμε στην Δ.Α.Ε.Α. πως θα βρισκόμαστε οπουδήποτε θεωρείται αναγκαία η παρουσία μας από την ηγεσία κάνοντας το καθήκον μας με τα μέσα που διαθέτουμε και με τον τρόπο που έχουμε εκπαιδευτεί.

Το έχουμε αποδείξει άλλωστε πολλάκις κατά το παρελθόν.

Αυτό που δεν περνάει από το χέρι μας όμως είναι ο σχεδιασμός δράσης των αστυνομικών δυνάμεων. Εδώ πρέπει να τονίσω ότι ως συνδικαλιστές δεν αποτελούμε επιχειρησιακό παράγοντα, σίγουρα όμως μετά τα τελευταία γεγονότα τόσο στην Πλατεία Εξαρχείων όσο και στα μεγάλα Πανεπιστημιακά ιδρύματα εύλογα μου δημιουργούνται κάποια ερωτήματα.

Άραγε πόσο φυσιολογικό ακούγεται σε κάποιον που δεν υπηρετεί στην ΔΑΕΑ το ότι οι άνδρες της υπηρεσίας μας βρίσκονται σε καθημερινή βάση και για ολόκληρη την βάρδια τους σε ορθοστασία με όλα τα δημόσια είδη πάνω τους; Ότι τα υπηρεσιακά μας οχήματα βρίσκονται σε απόσταση μισού χιλιομέτρου από εμάς καθώς είναι τόσο ενοχλητική η ύπαρξη τους που επηρεάζουν με την στάθμευση τους τους εργαζόμενους άλλων υπουργείων στο έργο τους; Ότι εν μέσω καύσωνα μια ολόκληρη υπηρεσία βρίσκεται «βιδωμένη» αδιαμαρτύρητα στην Πλατεία των Εξαρχείων είκοσι τέσσερις ώρες την ημέρα, επτά μέρες την εβδομάδα αναμένοντας την ολοκλήρωση των έργων στην περιοχή; Τι θα γίνει όταν αρχίσει η διεξαγωγή των αθλητικών πρωταθλημάτων; Τι θα γίνει στο πρώτο μεγάλο ποδοσφαιρικό ή μπασκετικό «ντέρμπι» στην πρωτεύουσα; Τι θα γίνει όταν ξεκινήσουν οι πορείες και οι συγκεντρώσεις κάθε λογής;

Ποιοι θα φροντίσουν για την χωρίς έκτροπα πραγματοποίηση τους;

Εμείς την απάντηση την ξέρουμε!

Για άλλη μια φορά οι άνδρες της ΔΑΕΑ θα πρέπει να ανταπεξέλθουν όπως κάνουν πάντα άλλωστε, με επαγγελματισμό, στα πλαίσια που ορίζουν οι νόμοι και το Σύνταγμα και με μοναδικό τους «όπλο» το αστείρευτο φιλότιμο τους.

Το μόνο που ζητάμε είναι η αναγνώριση των δυσκολιών που αντιμετωπίζουμε και η άμεση και επαρκής ενίσχυση μας με όσο το δυνατό περισσότερους νεοεξερχόμενους από τις αστυνομικές σχολές συναδέλφους!

Βασικό είναι βέβαια να δοθούν και κίνητρα ώστε να επιλέξει κάποιος την Υ.Α.Τ. ως υπηρεσία. Με τα νούμερα δε μπορούμε να τα βάλουμε και δυστυχώς οι αιτήσεις μετάθεσης προς την υπηρεσία μας είναι κάθε χρόνο σχεδόν μηδενικές.

Άμεση Δράση η αιχμή του δόρατος



Του **Ζάχου Στυλιανού**
Αντιπροσώπου Ε.ΑΣ.Υ.Α.

Όπως κάθε χρόνο έτσι και φέτος η Άμεση Δράση πέρα από την κύρια αποστολή της, που είναι οι εποχούμενες περιπολίες και η αστυνόμευση κάθε δρόμου, κάθε σημείου της Αττικής, βρέθηκε δίπλα στους πολίτες, είτε τον χειμώνα με τις πλημμύρες και τις χιονοπτώσεις, είτε το καλοκαίρι με τις πυρκαγιές συνδράμοντας τις υπόλοιπες υπηρεσίες και βοηθώντας τους πολίτες με οποιοδήποτε τρόπο... είτε βοηθώντας τους να σώσουν τις περιουσίες τους είτε μεταφέροντας τους σε ασφαλή τοποθεσία. Μόνο που φέτος η υπό- στελέχωση της Α΄ Υποδιεύθυνσης των περιπολικών που βρίσκεται σε ιστορικά χαμηλά επίπεδα σε συνδυασμό με τα έκτακτα φαινόμενα που προέκυψαν είχαν ως αποτέλεσμα, η αναμονή του πολίτη σε συμβάντα ήσσονος σημασίας να αγγίζει την 1 ώρα και πολλές φορές ακόμη περισσότερο.

Κατόπιν τούτου καθίσταται αναγκαία η στελέχωση της Υπηρεσίας με προσωπικό προκειμένου να επιτευχθεί η καλύτερη αστυνόμευση και εξυπηρέτηση του πολίτη.

Τμήματα (αν)Ασφάλειας

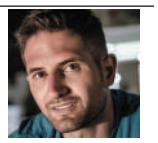

Του **Χατζημαγιόγλου Πολυζώη**
Αντιπροσώπου Ε.ΑΣ.Υ.Α.

Ώρα 15:38. Τμήμα Ασφαλείας... Κάπου στην Αθηνών... Αξιωματικός Υπηρεσίας... Τρίτο σερί απογευματινό. Αύριο ρεπό αλλά ενδέχεται να κοπεί γιατί κάτι προέκυψε μου είπε ο Διοικητής. Το περίμενα το ρεπό αλλά δεν πρόλαβα να το σκεφτώ και πολύ. Έχει δύο ώρες που ανέλαβα και δεν ηρέμησα. Ο συνάδελφος, ο πρωινός έφυγε πριν λίγο, για να τελειώσουμε το αυτόφωρο και να μεταφέρουμε τον κρατούμενο σε άλλο τμήμα, αφού εμείς κρατητήρια και σκοπό ούτε για δείγμα. Είχαμε και τους εμφανισθέντες με περιοριστικούς όρους σήμερα (παρόν) οπότε...

Ώρα 16:25. Μόλις έφυγε το αυτόφωρο και έπεσαν λίγο οι τόνοι, άρχισε ο δεύτερος γύρος. Πολίτες να μπαινοβγαίνουν ο ένας πίσω από τον άλλο. Πολίτες εκνευρισμένοι, πολίτες στεναχωρημένοι, πολίτες ανυπόμονοι και βιαστικοί... Όλοι θέλουν να εξυπηρετηθούν άμεσα, παρ' ότι με βλέπουν μόνο μου μέσα σε ένα γραφείο να γράφω ασταμάτητα μπροστά σε έναν υπολογιστή. Και να χτυπάνε και τα τηλέφωνα και όλοι κάτι να ζητάνε. Δικαιολογητικά για ταυτότητες, εξαφανίσεις, περιστατικά ασφαλείας κι η λίστα δεν έχει τελειωμό. Κι άλλοτε να είναι από τις προϊστάμενες Υπηρεσίες, οι οποίες είναι πιο ανυπόμονες από τους πολίτες. Όταν θέλουν κάτι, το θέλουν **ΤΩΡΑ**, γιατί ο άγνωστος Χ προϊστάμενος διέταξε!

Ώρα 17:45. Πείνασα αλλά κάνω πως δεν το σκέφτομαι. Μπαίνει μήνυση για κλοπή. Μια κυρία γύρω στα 75. Μέσα στο λεωφορείο, κάποιος άγνωστος Χ της πήρε το πορτοφόλι. Χρήματα, ταυτότητες, κάρτες, διπλώματα, φωτογραφίες των εγγονιών της, όλα μέσα. Στο βλέμμα, μία αγωνιώδης προσπάθεια να επιβεβαιωθεί πως η μήνυση που κάνει θα έχει κάποιο νόημα. Άλλη μία «κενή» μήνυση κατ' αγνώστων, ίσα ίσα να ακυρωθούν τα δημόσια έγγραφα. Υπογραφή, υποδείξεις να προσέχει, δικαιολογητικά για ταυτότητα και έφυγε. Δικονομία χωρίς δικαίωση, χωρίς αντίκρισμα, χωρίς νόημα για τον παθόντα. Από πίσω, κλοπή αυτοκινήτου. Νεαρός, εκνευρισμένος. Όση ώρα έγραφα τα στοιχεία του στην κατάθεση, μου ανέλυε τα παράπονά του για την έλλειψη αστυνόμευσης της περιοχής και ότι είναι η τρίτη φορά που του κλέβουν το αμάξι. Εγώ, εκτελώντας την υπηρεσία μου απλά ως «διεκπεραιωτής και γραμματέας», δεν απαντάω γιατί η ατάκα με την έλλειψη προσωπικού πάλιωσε πλέον. Που να του πω ότι πήγαν οι 50.000 (και παραπάνω) Αστυνομικοί; Ρωτάω τα τυπικά, υπογράφει την κατάθεση, σηματική αναφορά και στο συρτάρι η δικογραφία.

Ώρα 18:50. Έρχεται ο δεύτερος καφές (ακόμα δεν έφαγα) και στο παράθυρο βλέπω φως από φάρο περιπολικού. Λίγα δευτερόλεπτα μετά δύο Αστυνομικοί της ΔΙ.ΑΣ. ανεβάζουν έναν αλλοδαπό τοξικομανή. Περιγραφή περιστατικού εν συντομία (τα κλασσικά!) και ξεκινάω εν τάχει κατάθεση, γιατί οι συνάδελφοι επρόκειτο στις 19:00 να σχολάσουν. Στοιχεία κρατουμένου κατά δήλωση, χωρίς χαρτιά, χωρίς ταυτότητα, χωρίς καταγεγραμμένη παρουσία πουθενά. Τελειώνω την κατάθεση και τη διαβάζω. Μισή ώρα μετά, υπογράφουν και τη σύλληψη οι συνάδελφοι της ΔΙ.ΑΣ. και παίρνουν και αυτοί την άγουσα για τον όρχο τους για να σχολάσουν. Μόλις έφυγαν, ξέμεινα μόνος μου σε ένα γραφείο με έναν χρήστη με στερητικό σύνδρομο, να προσπαθώ να πάρω αποτυπώματα και να τελειώσω δικογραφία. Άλλη μία δικογραφία που θα πέσει στο κενό (ξέρουν οι Αξυπ).

Ώρα 20:20. Με έναν κρατούμενο με χειροπέδες πάνω σε μία καρέκλα και περιμένοντας περιπολία να έρθει να τον πάρει (κάποια στιγμή), συνεχίζω με δύο δηλώσεις απώλειας. Προσπαθώ να βρω την όρεξη να φάω επιτέλους αλλά τίποτα... Πάλι μόνο με καφέ βγήκε η βάρδια.

Ώρα 21:55. Η περιπολία πήρε τον κρατούμενο δέκα λεπτά πριν. Μαζεύω πράγματα για να σχολάσω, όταν ακούω το τηλέφωνο να χτυπάει και τον Αξιωματικό Υπηρεσίας του Τμήματος να μου λέει για δύο ανήλικα που βρέθηκαν με σπαστά γκλομπ. Του λέω να καλέσει το βραδινό ανακριτικό (ή αλλιώς το τρενάκι του τρόμου). Κλείνω φώτα, υπολογιστές, πόρτες και φεύγω. Άλλη μια βάρδια μόνος μου, μέσα σε ένα Τμήμα Ασφαλείας με τομέα αρμοδιότητας χιλιάδων πολιτών. Άλλη μία βάρδια να παίρνω την ευθύνη και το ρίσκο για δεκάδες περιστατικά και περιστάσεις... Άλλη μια βάρδια με μηνύσεις και γράψιμο χωρίς σκοπό και αποτέλεσμα, απλά για τυπικούς-νομικούς λόγους.

Ώρα... να αλλάξει κάτι. Η κατάσταση δεν πάει άλλο! Όλοι κοιτάν να φύγουν από το Τμήμα. Πιάνουν γραφεία, υπηρεσίες με επιδόματα, επίσημα πρόσωπα, σκοπιές. Χθες πήρε φύλλο πορείας κι άλλος συνάδελφος για κεντρική Υπηρεσία. Πόσο φιλότιμο χρειάζεται τελικά για να υπηρετήσεις σε ένα Τμήμα Ασφαλείας; Και σκέψου ότι κυνήγησα αυτή τη μετάθεση. Ήθελα ένα πιο ενεργό αντικείμενο με πιο ενδιαφέροντα αδικήματα. Απογοήτευση ενάμιση έτος μετά... Απογοήτευση για Τμήματα Ασφαλείας που δεν μπορούν πλέον να προσφέρουν τίποτα στον πολίτη που τον εξαπάτησαν, τον έκλεψαν, τον λήστεψαν. Τμήματα Ασφαλείας άδεια από Αστυνομικούς, που έχουν μετατραπεί σε διεκπεραιωτικά γραφεία, απ' όπου οι πολίτες παίρνουν απλά βεβαιώσεις, χωρίς να σε σέβονται για τη δουλειά σου. Χωρίς κι εσύ ο ίδιος, εν τέλει, να σέβεσαι αυτό που κάνεις.

Ώρα 00:03. Ώρα για ύπνο. Αύριο πρωινός τελικά. Μετά από τρία απογευματινά. Στην (αν)Ασφάλεια...

Το άνωθεν χρονογράφημα, αποτυπώνει στο χαρτί με ζοφερό τρόπο την καθημερινότητα όλων των συναδέλφων, που υπηρετούν στα Τμήματα Ασφαλείας της Υποδιεύθυνσης Ασφαλείας Αθηνών. Σκοπός και μέλημα είναι να αναγνωσθεί από τους ιθύνοντες της πολιτικής και φυσικής ηγεσίας του Σώματος και να βρει κατάλληλους αποδέκτες, οι οποίοι θα δώσουν λύσεις στα χρόνια προβλήματα λειψανδρίας που ταλανίζουν την κοιτίδα της Αστυνομίας, δηλαδή τα Τμήματα Ασφαλείας... όσο δύσκολο και να φαντάζει αυτό... Οι αλήθειες δύσκολα βγαίνουν από το στόμα, δυσκολότερα αποτυπώνονται στο χαρτί και ακόμα πιο δύσκολα μπαίνουν στα αυτιά.

Έγγραφο για την Υποδιεύθυνση Προστασίας Ανηλίκων απέστειλε η Ε.ΑΣ.Υ.Α. στην Πολιτική & Φυσική Ηγεσία

Υποδιεύθυνση Προστασίας Ανηλίκων



Η Ενωση Αστυνομικών Υπαλλήλων Αθηνών η οποία εκπροσωπεί πάνω από 10.000 Αστυνομικούς του λεκανοπεδίου της Αττικής απέδειξε στο πρόσφατο παρελθόν την κοινωνική ευαισθησία που την διακατέχει στο πρόβλημα των ασυνόδευτων ανηλίκων, αφού ύστερα από έγγραφη παρέμβασή μας (υπ' αριθ. 305/7 από 11/08/2020 έγγραφό μας), στηλιτεύσαμε και αναδείξαμε την μέχρι πρότινος απαράδεκτη διαδικασία παραμονής ασυνόδευτων ανηλίκων που τίθεντο από τις αρμόδιες εισαγγελικές αρχές σε καθεστώς προστατευτικής φύλαξης στις Αστυνομικές Υπηρεσίες, οι οποίες δεν πληρούσαν τους στοιχειώδεις κανόνες αξιοπρεπούς παραμονής και διαβίωσης ανηλίκων παιδιών στις υπάρχουσες εγκαταστάσεις τους. Ήμασταν οι πρώτοι δε οι οποίοι χαιρετίσαμε την ικανοποίηση του αιτήματός μας, ήτοι την κατάργηση της προστατευτικής Φύλαξης Ασυνόδευτων Ανηλίκων του άρθρου 118 του Π.Δ. 141/1991. (υπ' αριθ. 305/7δ από 12/12/2020 έγγραφό μας).

Σας μεταβιβάζουμε την έντονη δυσαρέσκεια η οποία μας έχει μεταφερθεί από προχθές 26/09/2022 από δεκάδες μέλη της Ένωσης Αστυνομικών Υπαλλήλων Αθηνών, εξαιτίας δημοσιευμάτων αναφορικά με δηλώσεις της Πολιτικής Ηγεσίας περί «δημιουργίας νέας διεύθυνσης για την παραβατικότητα των ανηλίκων».

Θα θέλαμε να ενημερώσουμε την Πολιτική και Φυσική Ηγεσία για το γεγονός ότι:

Η Υποδιεύθυνση Προστασίας Ανηλίκων υφίσταται από τη δεκαετία του 1990 και έχει σημειώσει τεράστια και ασταμάτητα «χτυπήματα» στην εγκληματικότητα των ανηλίκων.

Η Υποδιεύθυνση Προστασίας Ανηλίκων απαρτίζεται από δύο Τμήματα:

Α) Τμήμα Προστασίας Ανηλίκων, το οποίο είναι αρμόδιο για την πρόληψη και καταπολέμηση των εγκλημάτων που διαπράττονται από ανηλίκους ή εναντίον αυτών, τη μελέτη των κοινωνικών αιτίων των εγκλημάτων που διαπράττονται από αυτούς και τη συνεργασία με τους συναρμόδιους φορείς για την πρόληψη και καταστολή της εγκληματικότητας των ανηλίκων, καθώς και για την αναζήτηση εξαφανισθέντων ανηλίκων. Επιπλέον μεριμνά για την εκτέλεση εισαγγελικών παραγγελιών, που αφορούν την αναζήτηση και απομάκρυνση των ανηλίκων, από το οικογενειακό τους περιβάλλον. Β) Τμήμα Αντιμετώπισης Παραβατικότητας Ανηλίκων, το οποίο είναι αρμόδιο για την αντιμετώπιση της παραβατικότητας των ανηλίκων, συνεργαζόμενο προς τούτο με τις δικαστικές αρχές ανηλίκων και τους συναρμόδιους φορείς . Επίσης, μεριμνά για τη μεταχείριση των ανήλικων ποινικών παραβατών, κατά τη διάρκεια παραμονής τους στις αστυνομικές υπηρεσίες, ιδίως κατά την κράτηση και μεταγωγή τους, καθώς και για την προστασία και αρωγή ανηλίκων.

Επιπρόσθετα, από τον Ιανουάριο του έτους 2021 λειτουργεί στον 8ο όροφο του Α.Μ.Α. στην έδρα της Υποδιεύθυνσης Προστασίας Ανηλίκων της Διεύθυνσης Ασφάλειας Αττικής, ειδικός χώρος δικανικής εξέτασης ανηλίκων θυμάτων προσβολής προσωπικής και γενετήσιας ελευθερίας το οποίο διαθέτει τον απαιτούμενο τεχνικό εξοπλισμό.

Η Υποδιεύθυνση Προστασίας Ανηλίκων αριθμεί περίπου λίγο πάνω από 60 αστυνομικούς για όλο το λεκανοπέδιο της Αττικής από τους οποίους μεγάλο ποσοστό απορροφάται στα ατελείωτα μέτρα Ασφαλείας φύλαξης στόχων και επισήμων τα οποία η Ηγεσία διατάσσει.

Η Υποδιεύθυνση Προστασίας Ανηλίκων μεταβαίνει με ειδικό επιτελείο, αρκετά συχνά σε σχολεία, ύστερα από πρόσκληση του εκάστοτε σχολικού συγκροτήματος και παραθέτει ενημερωτική διάλεξη για τον σχολικό εκφοβισμό (bullying).

Θέτουμε κάποια ερωτήματα στην Πολιτική και Φυσική Ηγεσία της ΕΛ.ΑΣ.:

Τι διαφορετικό θα προσφέρει μια νέα Υπηρεσία Προστασίας Ανηλίκων συγκριτικά με την ήδη υπάρχουσα;

Πως και με ποιον τρόπο θα λειτουργεί η «νέα» (;;;) Υπηρεσία;

Βάσει ποιων κριτηρίων θα επιλεχθεί το νέο προσωπικό;

Ποιες είναι οι διαφορετικές αρμοδιότητες συγκριτικά με τις ήδη υπάρχουσες;

Έχουν αναλογιστεί οι Διοικούντες ότι με το ατελείωτο ρουσφέτι των τελευταίων ετών έχουν δημιουργήσει υπερτροφικές και ατροφικές Υπηρεσίες μέσα στον ίδιο νομό, με αποτέλεσμα οι Υπηρεσίες πρώτης γραμμής να είναι αυτές που υπολείπονται σε προσωπικό, ενώ την ίδια ώρα η Ηγεσία δημιουργεί συνεχώς νέες Υπηρεσίες – δομές, οι οποίες συνήθως στο τέλος αποτυγχάνουν (π.χ. Γραφεία Ενδοοικογενειακής Βίας);

Ασχολείται ουδείς για το γεγονός ότι εδώ και τουλάχιστον 8 έτη διατυμπανίζουμε προς όλες τις κατευθύνσεις ότι το μεγαλύτερο ποσοστό των αστυνομικών της Διεύθυνσης Ασφάλειας Αττικής απασχολείται σε άσκοπα μέτρα ασφαλείας αλλότρια του αντικειμένου της ειδικής Υπηρεσίας που υπηρετούν, με ανοιχτές τις εκκρεμότητες με τις δικαστικές αρχές, με σοβαρές αστυνομικές υποθέσεις να μένουν σε εκκρεμότητα, προκειμένου να διεκπεραιωθούν τα πάγια και έκτακτα μέτρα και τον οικογενειακό προγραμματισμό των συναδέλφων μας να γίνεται καθημερινά άνω κάτω από τις Διαταγές για μέτρα ασφαλείας που έρχονται πάντα τελευταία στιγμή, ακόμα και για γνωστές από καιρό εκδηλώσεις και ενώ έχουν ανακοινωθεί οι υπηρεσίες ;

Απαιτούμε απαντήσεις προκειμένου να ενημερώσουμε τα μέλη μας τα οποία λαμβάνουν γνώση δια μέσω δημοσιευμάτων για την Υπηρεσία που υπηρετούν.

Ας απαγκιστρώσει επιτέλους η Πολιτική και Φυσική Ηγεσία τις Υπηρεσίες (ιδιαιτέρως της Ασφάλειας) από τα ατελείωτα πάρεργα και άσκοπα μέτρα τα οποία έχουν φορτωθεί διαχρονικά στην πλάτη του Έλληνα Αστυνομικού, ας εξορθολογήσει το προσωπικό από την ανισομέρεια μεταξύ Υπηρεσιών και ας επενδύσει στις ήδη υπάρχουσες δομές, οι οποίες καθημερινά υπερβάλλουν εαυτό για να αισθάνεται ασφαλής ο πολίτης.

Αποζημίωση νυχτερινής εργασίας αστυνομικών σε επιτελικές Υπηρεσίες – γραμματείες – λέσχες – εστιατόρια κ.λ.π.



Με την κ.υ.α. των Υπουργών Οικονομικών και Προστασίας του Πολίτη (τεύχος Β', Αρ. Φ. 3603, 08/07/2022), έλαβε χώρα η τροποποίηση του μηνιαίου πλαφόν των 48 ωρών, σε 64 πλέον ώρες από 01/09/2022 και η κατάργηση του ετήσιου πλαφόν των 488 ωρών νυχτερινής εργασίας.

Παράλληλα όμως ικανοποιήθηκε ένα πάγιο αίτημα της Ένωσης Αστυνομικών Υπαλλήλων Αθηνών (υπ' αριθ. 500/7 από 06/05/2020 έγγραφό μας και 500/12/22^{α} από 08/05/2020 έγγραφο Π.Ο.ΑΣ.Υ.) σχετικά με τη νυχτερινή εργασία αστυνομικών σε επιτελικές Υπηρεσίες – γραμματείες – λέσχες – εστιατόρια κ.λ.π. Υπηρεσίες, στις οποίες υπηρετούν εκατοντάδες μέλη μας. **Συγκεκριμένα η κατηγορία αυτή συναδέλφων μας αδικούνταν κατάφορα, αφού καίτοι σε πολλές περιπτώσεις εργάζονταν πέραν της 22.00' βραδινής, εντούτοις δεν λάμβαναν τις δεκαέξι (16) ώρες νυχτερινής απασχόλησης, <u>αφού έπρεπε σύμφωνα με την προηγούμενη κ.υ.α. να εκτελέσουν εξωτερική ή μάχιμη υπηρεσία</u>.**

Με την υπ' αριθ. 1744/22/1658525 από 28/07/2022 Διαταγή του Α.Ε.Α., από την 01-09-2022 το ανώτατο μηνιαίο όριο ωρών νυχτερινής απασχόλησης ανά δικαιούχο, διαμορφώνεται στις **εικοσιτέσσερις (24) ώρες** για όσους ως κύρια καθήκοντα, εκτελούν υπηρεσία της περ. (α) της παρ. 1 του άρθρου 1 του π.δ. 394/2001, όπως επιτελικές Υπηρεσίες και Γραμματείες όλων των Υπηρεσιών, Υπασπιστήρια, Τεχνίτες κάθε ειδικότητας, Αυτοτελών Κεντρικών Υπηρεσιών, λέσχες, εστιατόρια κλπ., ενώ **<u>καταργείται η προϋπόθεση εκτέλεσης εξωτερικής ή μάχιμης υπηρεσίας !</u>** Από την πλευρά μας εκφράζουμε την ικανοποίησή μας για την εξέλιξη αυτή, αφού αποκαθίσταται μια χρόνια αδικία προς τους συναδέλφους μας.

Κλείνοντας, εφιστούμε την προσοχή προς όλους τους αρμοδίους (Διοικητές – Διευθυντές – Προϊσταμένους Υπηρεσιών), όπως στα πλαίσια της χρηστής Διοίκησης, σε περιπτώσεις όπου <u>υπηρεσιακές ανάγκες απαιτούν την εργασία πέραν της 22.00' βραδινής, να δηλώνουν στην υφιστάμενη εφαρμογή του POL όλες τις ώρες εργασίας–υπερεργασίας</u> οι οποίες χρονικά βρίσκονται μεταξύ της 22.00' βραδινής και της 06.00' πρωινής. Δεν επιθυμούμε επ' ουδενί να μας καταγγελθεί από μέλη μας στο μέλλον, ότι ώρες νυχτερινής απασχόλησης που ενώ είναι δεδουλευμενες, δε δηλώθηκαν, αφού πέραν των όποιων ευθυνών που από πλευράς μας θα αναζητήσουμε εξαιτίας της οικονομικής ζημιάς σε αυτές τις δύσκολες εποχές, άπαντες οφείλουν να σεβαστούν ότι η νυχτερινή εργασία εκ φύσεως αποτελεί από τα πιο δύσκολα καθήκοντα τόσο για την υγεία, όσο και για τον οικογενειακό προγραμματισμό του αστυνομικού.

Αθλητισμός και Αστυνομία

9ο Πανευρωπαϊκό Πρωτάθλημα Καλαθοσφαίρισης Αστυνομικών - Κατάκτηση Χρυσού μεταλλίου



Η ανδρική ομάδα καλαθοσφαίρισης της Αθλητικής Ένωσης Αστυνομικών Ελλάδος συμμετείχε στο 9ο Πανευρωπαϊκό πρωτάθλημα καλαθοσφαίρισης αστυνομικών, που έλαβε χώρα στη Λιμόζ της Γαλλίας από 20 έως 27/06/2022 και διοργάνωσε η Πανευρωπαϊκή Αθλητική Ένωση Αστυνομικών (USPE) σε συνεργασία με την Αθλητική Ένωση Αστυνομικών Γαλλίας. Για τέταρτη συνεχόμενη διοργάνωση η αντιπροσωπευτική μας ομάδα κατάφερε να κατακτήσει το Χρυσό Μετάλλιο και να ανέβει στο πρώτο σκαλί του βάθρου. Οι αθλητές όσο και οι συνοδοί έδωσαν τον καλύτερό τους εαυτό για την κατάκτηση του τίτλου και ο κάθε ένας προσέφερε τα μέγιστα προς την κατεύθυνση αυτή. Η Ελληνική αποστολή για ακόμα μία φορά απέσπασε τα ευμενή σχόλια των διοργανωτών αλλά και των λοιπών αποστολών για την αγωνιστικότητα, το ήθος και την άρτια παρουσία της όλες τις ημέρες των αγώνων. Αναλυτικά τα αποτελέσματα των αγών έχουν ως εξής:

21/06/2022 16:00 ΕΛΛΑΔΑ – ΓΕΡΜΑΝΙΑ 64-75
22/06/2022 10:30 ΕΛΛΑΔΑ – ΒΕΛΓΙΟ 101-54
23/06/2022 16:00 ΕΛΛΑΔΑ – ΙΤΑΛΙΑ 108-68
25/06/2022 16:00 ΛΙΘΟΥΑΝΙΑ – ΕΛΛΑΔΑ 73-87 (ΗΜΙΤΕΛΙΚΟΣ)
26/06/2022 17:30 ΕΛΛΑΔΑ – ΓΕΡΜΑΝΙΑ 71-65 (ΤΕΛΙΚΟΣ)

Η Ελληνική αποστολή στέφθηκε με απόλυτη επιτυχία καθόσον πέραν του τίτλου της ομάδας μας για τέταρτη συνεχόμενη διοργάνωση, γεγονός μοναδικό στα ιστορικά των Ευρωπαϊκών Πρωταθλημάτων, ο προπονητής της ομάδας Ανθ/μος ΚΑΛΑΝΤΩΝΕΑΣ Ηλίας τιμήθηκε από την USPE για την επιτυχημένη παρουσία του σε πέντε συνεχόμενες διοργανώσεις (2022-2017-2013-2009-2005) σε ειδική βράβευση που έλαβε χώρα κατά την τελετή λήξης.

Η σύνθεση της Ελληνικής αποστολής είχε ως εξής: ΚΑΣΤΑΝΙΩΤΗΣ Δημήτριος (Αρχηγός Αποστολής), ΚΑΛΑΝΤΩΝΕΑΣ Ηλίας (Προπονητής), ΖΑΚΕΣΤΙΔΗΣ Κωνσταντίνος (Βοηθός Προπονητή), ΜΑΝΟΥΡΑΣ Νικόλαος (Συνοδός), ΔΡΑΓΑΝΗΣ Θωμάς (Συνοδός), ΔΡΑΚΟΠΟΥΛΟΣ Ιωάννης (Συνοδός), ΣΚΑΛΤΣΗΣ Παναγιώτης (Διαιτητής), ΝΙΚΟΣ Θωμάς, ΘΕΟΣ Σεραφείμ, ΚΟΥΠΙΔΗΣΘεμιστοκλής, ΜΑΛΟΥΚΟΣ Δημήτριος, ΜΥΛΩΝΙΔΗΣ Σταύρος, ΧΩΜΑΤΑΣ Θεοχάρης, ΑΝΑΓΝΩΣΤΟΠΟΥΛΟΣ Χρήστος, ΚΑΝΕΛΛΗΣ Παντελεήμων, ΜΠΑΚΑΣ Γεώργιος, ΚΩΝΣΤΑΝΤΩΝΗΣ Αναστάσιος, ΝΤΑΚΟΥΛΙΑΣ Χρήστος, ΣΚΟΝΔΡΑΣ Παναγιώτης. Η Αθλητική Ένωση Αστυνομικών Ελλάδος αισθάνεται την υποχρέωση να ευχαριστήσει την Ηγεσία του Σώματος της Ελληνικής Αστυνομίας, τη Δ/νση Επικοινωνίας/ΑΕΑ, την Ελληνική Ομοσπονδία Καλαθοσφαίρισης καθώς και τις εταιρείες Altion του ομίλου ΒΙΑΝΕΞ, Plumo και ΠΑΦΑΡΜ για την πολύτιμη ηθική και υλική βοήθειά τους

.

Ο Πρόεδρος Α/Α΄ Γεώργιος ΤΖΑΤΖΑΚΗΣ και τα Μέλη του Διοικητικού Συμβουλίου της Αθλητικής Ένωσης Αστυνομικών Ελλάδος θα ήθελαν να συγχαρούν τους αθλητές για την προσπάθεια τους! Εν κατακλείδι, τονίζεται ότι η συμμετοχή της αντιπροσωπευτικής ομάδας στον εν θέματι αναγραφόμενο πρωτάθλημα *ΔΕΝ ζημίωσε το Δημόσιο και την Ελληνική Αστυνομία ούτε στο ελάχιστο.*













Τεράστια επιτυχία για τον αντιπρόσωπό μας Βατσιλίδη Γεώργιο

Τεράστια επιτυχία για τον αντιπρόσωπο μας Βατσιλίδη Γεώργιο στο 15ο Πανευρωπαϊκό πρωτάθλημα Καράτε SKIEF που πραγματοποιήθηκε στην Ολλανδία από 27 έως 31 Ιουλίου με την συμμετοχή 23 χωρών. Κατόρθωσε να πάρει 2 πρώτες και μια τρίτη θέση αγωνιζόμενος σε 4 διαφορετικές κατηγορίες . Αναλυτικά πήρε χρυσό μετάλλιο στο ατομικό kumide master 45-49, χρυσό μετάλλιο στο ομαδικό master 40+ και χάλκινο στο yakusoku kumide.





ΕΤΟΣ ΙΔΡΥΣΗΣ
2003

ΠΡΟΜΗΘΕΥΤΙΚΟΣ & ΚΑΤΑΝΑΛΩΤΙΚΟΣ ΣΥΝΕΤΑΙΡΙΣΜΟΣ ΑΣΤΥΝΟΜΙΚΩΝ ΑΤΤΙΚΗΣ
Καρύστου 3 Αθήνα Τ.Κ.11523
τηλ. 210 5245210 fax. 210 5245288
e-mail synetelas2011@gmail.com
www.synetelas.gr

ΠΡΟΣΦΟΡΑ ΚΙΝΗΤΗΣ ΤΗΛΕΦΩΝΙΑΣ VODAFONE

Νέοι αριθμοί και μεταφορά από (Cosmote,Wind) & Vodafone)

Προγράμματα Κινητής Τηλεφωνίας

ΠΡΟΓΡΑΜΜΑ ΧΡΗΣΗΣ	BUSINESS PASS START	BUSINESS PASS LITE	BUSINESS PASS RED 1	Vodafone Giga Business Unlimited Ultra
Μηνιαίο Πάγιο	**13,65€ ΤΕΛΙΚΗ ΤΙΜΗ**	**15,25€ ΤΕΛΙΚΗ ΤΙΜΗ**	**22,50€ ΤΕΛΙΚΗ ΤΙΜΗ**	**29,20€ ΤΕΛΙΚΗ ΤΙΜΗ**
Κλήσεις σε εθνικά Κινητά	**300**	**1000**	**1500'**	**Απεριόριστα**
Κλήσεις σε εθνικά Σταθερά	**1500**	**1500**	**1500**	**Απεριόριστα**
Ενδοεταιρικές κλήσεις προς κινητά και σταθερά	**Απεριόριστα**	**Απεριόριστα**	**Απεριόριστα**	**Απεριόριστα**
Διεθνής κλήσεις προς σταθερά και κινητά	**-----**	**-----**	**100 προς σταθερά και 30 προς κινητά**	**500 προς σταθερά και κινητά**
SMS προς όλα τα δίκτυα		**500**	**1500**	**Απεριόριστα**
Mobile Internet	**1 GB**	**3GB**	**7 GB**	**Απεριόριστα σε Ελλάδα και Ε.Ε!**
Επιλογή επιπλέον internet	**5GB μόνο με 5.30€ 10GB μόνο με 7.80€ 20GB μόνο με 8.90€**			

Αστυνομία Ανά Τον Κόσμο

Κι όμως υπάρχουν Αστυνομίες που αμείβουν εξαιρετικά τα στελέχη τους - Οι αποδοχές των Αστυνομικών σε πόλη της Καλιφόρνια είναι σχεδόν όσο και του Δημάρχου



Στο Σαν Χοσέ της Καλιφόρνια των Η.Π.Α., ο μέσος ετήσιος μισθός του αστυνομικού ανέρχεται στα 189.000 δολάρια, χωρίς τα επιδόματα.
Είναι σχεδόν όσο και του δημάρχου. .
Ως μέτρο του πόσο ακριβή έχει γίνει η περιοχή του κόλπου του Σαν Φρανσίσκο, αρκεί το γεγονός ότι η αγορά ενός μικρού, μονώροφου σπιτιού, με έναν μικρό κήπο κοστίζει εκατομμύρια δολάρια, την ώρα που το ίδιο ακριβώς σπίτι θα κόστιζε λιγότερο από 400.000 δολάρια στα περισσότερα μέρη της χώρας.
Ωστόσο, ο τρέχων γύρος διαπραγματεύσεων των μισθών για το Αστυνομικό Τμήμα του Σαν Χοσέ παρέχει μια άλλη μέτρηση: η μέση ετήσια αμοιβή ενός αστυνομικού είναι περίπου 189.000 δολάρια, μη συμπεριλαμβανομένων των παροχών.
Για έναν αστυφύλακα, ο μέσος μισθός είναι περίπου 165.000 δολάρια. «Είναι πολύ καλή αμοιβή», δήλωσε ο δήμαρχος της πόλης, Sam Liccardo, στους New York Times σχετικά με τις διαπραγματεύσεις. «Αν μας συγκρίνατε με οπουδήποτε αλλού στη χώρα, θα ήμασταν εκτός τσαρτ».
Ο μισθός του δημάρχου ανέρχεται στα 198.000 δολάρια. Στο πλαίσιο των διαπραγματεύσεων, το συνδικάτο που εκπροσωπεί τους αστυνομικούς, η Ένωση Αστυνομικών Υπαλλήλων του Σαν Χοσέ, απαιτεί αύξηση 14% και μπόνους 5.000 δολάρια.
Σε μια εποχή ραγδαίας αύξησης του πληθωρισμού, είναι δύσκολο να παρεξηγήσει κανείς κάποιον που ζήτησε μεγάλη αύξηση. Αλλά όταν οι αστυνομικοί, κατά μέσο όρο, βγάζουν σχεδόν όσο ο δήμαρχος, δημιουργείται ο προβληματισμός για τον συσχετισμό μισθών και κόστους ζωής στην περιοχή.
«Έχουμε ήδη εξαντληθεί», δήλωσε ο Joe Nation, καθηγητής στο Πανεπιστήμιο του Στάνφορντ που έχει γράψει βαθιές και λεπτομερείς μελέτες για τις συνταξιοδοτικές υποχρεώσεις του κράτους. «Καταφέραμε να πληρώσουμε αυτούς τους υψηλούς μισθούς περικόπτοντας τις υπηρεσίες, σε μεγάλο βαθμό στους πιο άπορους Καλιφορνέζους. Έως ότου αρκετοί πολιτικοί είναι διατεθειμένοι να ασχοληθούν με αυτό το ζήτημα, η Καλιφόρνια και οι τοπικές κυβερνήσεις της θα συνεχίσουν να αιμορραγούν μέχρι θανάτου».
Μια μελέτη σχεδόν 200 σελίδων που δημοσιεύτηκε πριν από την πανδημία του κορωνοϊού περιέγραφε ξεκάθαρα πώς το κόστος των συντάξεων έτρωγε τους δημοτικούς προϋπολογισμούς.
Οι εισφορές στις συντάξεις έχουν αυξηθεί με πολύ ταχύτερο ρυθμό από τις συνδυασμένες δαπάνες για ζητήματα όπως τα επιδόματα σε ευπαθείς ομάδες, τα δημόσια έργα ή η δημόσια υγεία.
Τις δύο πρώτες δεκαετίες της δεκαετίας του 2000, τα ποσά που κατέβαλαν οι τοπικές αρχές σε συνταξιοδοτικές εισφορές αυξήθηκαν κατά μέσο όρο 400%, ενώ οι λειτουργικές δαπάνες αυξήθηκαν κατά 46%.
Υπολογίζεται ότι σε οκτώ χρόνια από τώρα, οι συντάξεις θα αποτελούν από 14 έως 18 τοις εκατό των δημοτικών προϋπολογισμών.
Ο Liccardo υποστηρίζει ότι οι συντάξεις είναι λιγότερο ανησυχητικές στο Σαν Χοσέ, αφού μια σειρά διαπραγματεύσεων στα μέσα της δεκαετίας του 2010 τις μείωσαν.
Αλλά βλέπει ένα πολύ ευρύτερο πρόβλημα της απλής διεκπεραίωσης των εργασιών:
Οι ωρομίσθιοι ηλεκτρολόγων και υδραυλικών στο Σαν Χοσέ — πολύ πάνω από 100 δολάρια την ώρα, συμπεριλαμβανομένων των συνταξιοδοτικών εισφορών — έχουν φτάσει σε επίπεδα που καθιστούν ορισμένα κατασκευαστικά έργα μη βιώσιμα, ειδικά δεδομένων των τρεχουσών τιμών των υλικών.
«Το βλέπετε αυτό σε όλες τις πόλεις της πολιτείας της Καλιφόρνια, όπου, σε μια περίοδο οξείας στεγαστικής κρίσης, δεν χτίζουμε πολλά σπίτια», είπε ο Liccardo. «Με την ίδια λογική εργοδότες όπως οι τοπικές κυβερνήσεις, τα εστιατόρια και οι μη κερδοσκοπικοί οργανισμοί δυσκολεύονται να βρουν εργάτες, εν μέρει επειδή η ζωή στην περιοχή έχει γίνει πολύ ακριβή και οι άνθρωποι έχουν μετακομίσει. Αυτό δεν μπορεί να συνεχιστεί μακροπρόθεσμα. Οδηγούμε τους βασικούς εργαζομένους εκτός της Πολιτείας και αυτό δεν είναι βιώσιμο», κατέληξε ο δήμαρχος. (πηγή: policenet.gr)

Μεγάλη «συζήτηση» γύρω από το γεγονός ότι Αστυνομικοί κλήθηκαν να εργαστούν για 11 συνεχόμενες ημέρες στο Σικάγο

Μια νέα έκθεση από τις αρχές της πόλης του Σικάγο των Η.Π.Α. περιγράφει λεπτομερώς το αντίκτυπο των ακυρωμένων ημερών άδειας στην αστυνομία της πόλης.
Σύμφωνα με την εν λόγω έκθεση, τα μέλη της αστυνομίας του Σικάγο εργάζονται κατά μέσο όρο 11 ή περισσότερες συνεχόμενες ημέρες.
Οι αριθμοί στην έκθεση του Γενικού Επιθεωρητή είναι πολύ ανησυχητικοί και παρόλο που ο Αστυνομικός Διευθυντής David Brown φαίνεται να έχει παρεξηγήσει το περιεχόμενό της, εξακολουθεί να λέει ότι το τμήμα εργάζεται για να βελτιώσει την κατάσταση.
Η έκθεση αναφέρει ότι μεταξύ Απριλίου και Μαΐου, το 10 τοις εκατό των αστυνομικών του Σικάγο - ή περίπου 1.000 αστυνομικοί- έλαβαν εντολή να εργαστούν 11 ημέρες στη σειρά.
Ο Brown ανέφερε ότι ενώ πολλοί αστυνομικοί είχαν προγραμματιστεί να εργαστούν συνεχόμενα χωρίς ρεπό για 11 ημέρες, δεν κατέληξαν όλοι να το κάνουν και πολλοί από αυτούς που το έκαναν είχαν προσφερθεί εθελοντικά.
Οι αρχές της πόλης τονίζουν ότι υπάρχουν κανονισμοί που ορίζουν ποιο είναι το επιτρεπόμενο χρονικό διάστημα κατά το οποίο ένας εργαζόμενος θα πρέπει να δουλεύει χωρίς ρεπό και θεωρούν ότι το Τμήμα θα πρέπει να στελεχωθεί σε τέτοιο επίπεδο, ώστε οι αστυνομικοί να είναι σε θέση να αποδώσουν στην υπηρεσία τους με τον πιο άριστο τρόπο, με σκοπό να είναι οι πολίτες ασφαλείς.
Σε κάθε περίπτωση, το ότι έχει “ανοίξει” μία τέτοια συζήτηση, αποτελεί γεγονός που δείχνει ότι υπάρχουν Αστυνομίες που καταπιάνονται ουσιαστικά με ποιοτικά δεδομένα, όπως η ξεκούραση των στελεχών τους η οποία είναι άμεσα συνδεδεμένη με την υπερεργασία.(πηγή: policenet.gr)

Το ηλεκτρικό περιπολικό με τους 560 ίππους

Στο πλαίσιο της παρουσίασης περιπολικών από τις ίδιες τις αυτοκινητοβιομηχανίες, η Chevrolet παρουσιάζει τη δική της πρόταση για το ηλεκτρικό Blazer που από το 2024 θα εξυπηρετεί και τις ανάγκες της αστυνομίας.

Οι υπηρεσίες επιβολής του νόμου σε όλο τον κόσμο έχουν από καιρό μοντέλα στους στόλους τους που λειτουργούν με ρεύμα αντί για κάποιο υγρό καύσιμο.





Στις ΗΠΑ η **Ford** παρουσίασε πρόσφατα το ηλεκτρικό pickup **F-150 Lightning** σε μια έκδοση **Pro-SSV (Special Service Vehicle)** και τώρα, η ανταγωνιστική σε όλα τα επίπεδα Chevrolet, ανακοινώνει τη δική της αντίστοιχη πρόταση, το νέο ηλεκτρικό **Blazer,** σε έκδοση **PPV (Police Pursuit Vehicle)** για το 2024.

Για να εγκριθεί ως τέτοιο όχημα, απαιτείται κάποιος ειδικός εξοπλισμός και το **Chevrolet Blazer PPV** τον διαθέτει. Διακρίνεται ένας τεράστιος μπροστινός προφυλακτήρας και ενισχυμένο αμάξωμα στο κάτω μέρος του, ελαστικά σε ατσάλινους τροχούς ειδικά σχεδιασμένους, ενώ πίσω έχει και τον απαραίτητο εξοπλισμό έκτακτης ανάγκης.(πηγή: policenet.gr)