σύγχρονη αστυνομία

Όποιος ελεύθερα συλλογάται, συλλογάται καλά
Ρήγας Φεραίος

Ιούλιος - Οκτώβριος 2023 | ΕΚΔΟΣΗ ΤΗΣ ΕΝΩΣΗΣ ΑΣΤΥΝΟΜΙΚΩΝ ΥΠΑΛΛΗΛΩΝ ΑΘΗΝΩΝ | ΑΡ. ΦΥΛΛΟΥ 223 | ΚΩΔΙΚΟΣ 033871

ΣΥΝΔΙΚΑΛΙΣΤΙΚΗ ΒΟΜΒΑ:
Υποψήφιος για Πρόεδρος της Π.Ο.Α.Σ.Υ. ο Πρόεδρος της Ε.ΑΣ.Υ.Α. Δημοσθένης Πάκος

Κοινωνικά Μηνύματα από την Ημερίδα της Ένωσης Αθηνών και της Υποδιεύθυνσης Προστασίας Ανηλίκων



Προστατεύουμε τους Ανήλικους, Χτίζουμε Υγιείς & Ασφαλείς Κοινωνίες

Ο κύβος ερρίφθη, η νέα αρχή είναι επιβεβλημένη



Του **Πάκου Δημοσθένη**
Προέδρου Ε.ΑΣ.Υ.Α.

Αγαπητοί-ές συνάδελφοι,

με το παρόν κείμενο και ύστερα από πολλή περίσκεψη, σταθμίζοντας ταυτόχρονα όλες τις παραμέτρους και έχοντας την πεποίθηση ότι ουδείς αναντικατάστατος στο εφήμερο, αλλά πολύ όμορφο και δημιουργικό στάδιο κοινωνικών αγώνων, αποφάσισα ότι αυτή είναι η καταλληλότερη στιγμή να ανακοινώσω την απόφασή μου να θέσω υποψηφιότητα στο επόμενο εκλογοαπολογιστικό συνέδριο της Π.Ο.ΑΣ.Υ. Μια υποψηφιότητα η οποία δεν θα αποσκοπεί απλά στην κατάληψη μιας θέσης στο Διοικητικό Συμβούλιο, αλλά στη διεκδίκηση του αξιώματος του Προέδρου της Πανελλήνιας Ομοσπονδίας Αστυνομικών Υπαλλήλων.

Είναι δεδομένο ότι η απόφασή μου θα προκαλέσει τη δυσαρέσκεια πολλών συναδέλφων-συνδικαλιστών και ενδεχομένως κάποιοι από αυτούς θα επιχειρήσουν να χύσουν δηλητήριο. Τονίζω επίσης, ότι η απόφαση αυτή δεν έχει ληφθεί εν θερμώ, αλλά κατόπιν μακράς συζήτησης με στενούς συνεργάτες τόσο της Ένωσης Αστυνομικών Υπαλλήλων Αθήνας, όσο και με συναδέλφους από όλη την επικράτεια.

Επισημαίνω ότι σκοπός μου δεν είναι η ικανοποίηση προσωπικών φιλοδοξιών, παρά μόνο η συνδικαλιστική ανασύνταξη σε μια εποχή που αυτό επιζητούν οι συνάδελφοι περισσότερο από ποτέ. Ως εκ τούτου, στις όποιες κακόβουλες προκλήσεις ορισμένων, οι απαντήσεις μου θα κυμαίνονται αποκλειστικά σε συνδικαλιστικά - συναδελφικά πλαίσια και επίπεδα, αφού πρωτίστως οφείλουμε να μη λησμονούμε ότι είμαστε αστυνομικοί που εκπροσωπούμε αστυνομικούς.

Μετά λύπης διαπίστωσα ότι το σύνθημα «Μην ζητάς την αλλαγή, γίνε εσύ η αλλαγή» το οποίο πρωτοστάτησε στο Πανελλαδικό Συνέδριο του 2015, όταν και ανέλαβε νέα Διοίκηση την Ομοσπονδία, χρόνο με τον χρόνο έφθινε, ατονούσε, αργοέσβηνε και ουσιαστικά η αλλαγή που τότε επιζητούσαμε ΔΕΝ ΗΡΘΕ ΠΟΤΕ! Δεν θα σταθώ όμως στο παρελθόν.

Η νέα αρχή που θα επιχειρήσουμε απαιτεί κουράγιο, υπομονή, νέες ιδέες, γερό στομάχι, κυρίως όμως αξιώνει αλλαγή στη νοοτροπία. Αν η αλλαγή περιοριστεί απλά στα πρόσωπα όπως και τότε, είναι καταδικασμένη να αποτύχει και πάλι.

Σήμερα, η Ελληνική Αστυνομία αντιμετωπίζει τεράστιες προκλήσεις σε όλα τα επίπεδα, ενώ ο Έλληνας και η Ελληνίδα αστυνομικός ακροβατούν σε τεντωμένο σχοινί, αφού ζουν και εργάζονται σε ένα περιβάλλον το οποίο δεν μπορεί να τους παρέχει ούτε τα αυτονόητα τόσο στο εργασιακό, όσο και στο οικονομικό σκέλος.

Εμείς ως εκπρόσωποί τους οφείλουμε να αγωνιζόμαστε καθημερινά προκειμένου να διασφαλίσουμε πρωτίστως αξιοπρεπείς συνθήκες εργασίας και προϋποθέσεις για την απρόσκοπτη ανταπόκρισή τους στη θεσμική τους αποστολή, οι οποίες επιβάλλεται να συνοδεύονται από σαφές νομοθετικό πλαίσιο το οποίο θα τους προστατεύει από τους παντοειδείς κινδύνους.

Αγαπητοί -ές συνάδελφοι οφείλουμε να προχωρήσουμε μπροστά και θα το κάνουμε. Όσοι συστρατευτούν σ'αυτή τη νέα μας προσπάθεια, οφείλουν να βάλουν ο καθένας από ένα λιθαράκι, έτσι ώστε να επαναφέρουμε το συνδικαλιστικό κίνημα εκεί που του αρμόζει. Έχουμε ηθικό χρέος απέναντι στα δεκάδες χιλιάδες μέλη μας να σηκώσουμε και πάλι τη σημαία του αγώνα η οποία έχει υποσταλεί εδώ και χρόνια, να προάγουμε την εξωστρέφεια και μια στιβαρή εκπροσώπηση που συνάδει με τη νέα εποχή και όχι με τσιτάτα που θυμίζουν περασμένες δεκαετίες, με στείρες αντιπαραθέσεις, ίντριγκες και με ένα ανατολίτικο παζάρι μοιράσματος «καρέκλας». Δυστυχώς τα προαναφερόμενα έχουν δημιουργήσει τεράστια ζητήματα και στην εύρυθμη λειτουργία των Πρωτοβάθμιων Ενώσεων της χώρας, οι οποίες παρά τις ολοκληρωμένες προτάσεις και θέσεις τις οποίες έχουν, αυτές απλά προωθούνται χωρίς να διεκδικούνται, με συνέπεια τη μη επίλυση σοβαρών ανακυψάντων θεμάτων. Προσέτι, δεν είναι λίγες οι φορές που οι Ενώσεις αντιμετωπίζουν τη μόνιμη και άκρως δικαιολογημένη δυσαρέσκεια των μελών τους, αφού η έλλειψη ενημέρωσης από την Ομοσπονδία για θεσμικά ζητήματα πανελλήνιας εμβέλειας, τις θέτει σε θέση απολογούμενου απέναντι σ'αυτά.

Μια Ομοσπονδία τέτοιου βεληνεκούς οφείλει να λειτουργεί ενωτικά, με σταχυολογημένες θέσεις και προτάσεις επιστημονικά τεκμηριωμένες μέσω ερευνών και μελετών, ώστε να είναι σε θέση να σταθεί ως ισότιμος συνομιλητής απέναντι στην εκάστοτε Πολιτική και Φυσική Ηγεσία με σοβαρά επιχειρήματα, μακριά από επικοινωνιακά πυροτεχνήματα και λαϊκισμό. Εκτός των άλλων, δεν μπορούμε και δεν μας επιτρέπεται οι όποιες σχέσεις με την εκάστοτε Πολιτική και Φυσική Ηγεσία, να αποσκοπούν στην επίδειξη δύναμης στον περίγυρό μας και όχι στην προώθηση και στην επίλυση θεσμικών ζητημάτων.

Θέλω να καταστήσω σαφές προς πάσα κατεύθυνση ότι όλα αυτά τα χρόνια υπηρέτησα πιστά τις αρχές και τις αξίες μου από διάφορα αξιώματα του Διοικητικού Συμβουλίου της Ένωσης Αστυνομικών Υπαλλήλων Αθηνών, της οποίας τα τελευταία έξι χρόνια έχω την τιμή να είμαι Πρόεδρος, προσπαθώντας μέσα από το υπάρχον σύστημα να αλλάξω πράγματα και καταστάσεις.

Από τη στιγμή όμως που διαβλέπω πως αυτό δεν μπορεί να καταστεί εφικτό, συνεχίζω μπροστά μαζί με ανθρώπους οι οποίοι θα ασπάζονται τις ίδιες με εμένα ιδέες, αρχές και αξίες, θεωρώντας βέβαιο πως στο τέλος αυτού του μαραθωνίου θα είμαστε οι νικητές!

Δεσμεύομαι ότι πάντα θα φέρω στο μέτωπο και στην ψυχή μου το μεγάλο στόχο και σκοπό της εκπλήρωσης του συνδικαλιστικού μα πάνω απ' όλα συναδελφικού καθήκοντος.

Με τιμή,
Πάκος Δημοσθένης

σύγχρονη αστυνομία

Ιδιοκτήτης
Ένωση Αστυνομικών Υπαλλήλων Αθηνών

Καρύστου 3, Τ.Κ. 11523
(Πλησίον Πανόρμου)
Τηλ: 210-5236302
Φαξ: 210-5222760
e-mail: eaya@otenet.gr
Ιστοσελίδα: www.easya.gr

Υπεύθυνος Έκδοσης
Φούκας Θεόδωρος

Συντακτική ομάδα
Κυριακάκος Παναγιώτης
Γκούμας Βρεττός
Χρυσάφης Γρηγόριος
Ρήγας Νικόλαος
Βλάχος Αντώνιος
Καρδιασμένος Μιχαήλ
Παπαγεωργίου Γεώργιος
Κοσμίδης Θεμιστοκλής
Ταρσούνας Παντελής – Βασίλειος
Γεωργός Κωνσταντίνος
Παπανδριανός Αλέξανδρος
Πούλιος Δημήτριος
Βιδάλης Ιωάννης
Τσόγιας Άγγελος
Σκενδέρης Μιλτιάδης

Τα ενυπόγραφα άρθρα δεν εκφράζουν υποχρεωτικά τις θέσεις του Δ.Σ. της Ε.ΑΣ.Υ.Α.

Συνάντηση Δ.Σ. Ε.ΑΣ.Υ.Α. με τον κ. Αρχηγό ΕΛ.ΑΣ.



Το Διοικητικό Συμβούλιο της Ένωσης Αστυνομικών Υπαλλήλων Αθηνών πραγματοποίησε συνάντηση με τον Αρχηγό της Ελληνικής Αστυνομίας Αντιστράτηγο κ. ΜΑΥΡΟΠΟΥΛΟ Λάζαρο, παρουσία και του Προέδρου Δ.Σ. της Π.Ο.ΑΣ.Υ κ. ΜΑΥΡΑΓΑΝΗ Χρήστου.

Κατά τη διάρκεια της συνάντησης ο Πρόεδρος της Ε.ΑΣ.Υ.Α. κ. Πάκος Δημοσθένης κατέθεσε και ανέπτυξε διεξοδικά στον κ. Αρχηγό Υπόμνημα με θεσμικά και καθημερινά ζητήματα που απασχολούν τους αστυνομικούς που υπηρετούν στις Διευθύνσεις – Υπηρεσίες αρμοδιότητας της Ε.ΑΣ.Υ.Α., τα οποία παραθέτουμε επιγραμματικά:

▪Ενιαίος τρόπος πρόσληψης στην ΕΛ.ΑΣ. αποκλειστικά μέσω του συστήματος των πανελλαδικών εξετάσεων – αύξηση του αριθμού των εισακτέων.

▪Επίδομα δυσμενούς διαβίωσης για τους υπηρετούντες στην Αττική.

▪Μοριοδότηση-κίνητρα υπηρετούντων στην Αττική.

▪Θεσμική θωράκιση – κάμερες στη στολή – ακριβές μνημόνιο ενεργειών – σαφείς εντολές του Κέντρου.

▪Ενίσχυση Υπηρεσιών πρώτης γραμμής – Ανακατανομή προσωπικού.

▪Αποδέσμευση των Αστυνομικών Υπηρεσιών από τις εκατοντάδες φυλάξεις (σταθερές ή μη) κάθε λογής στόχων και μέτρων Ασφάλειας – Τάξης – Τροχαίας.

▪Κατάργηση παρωχημένων δομών – Υπηρεσιών, όπως η Υποδιεύθυνση Πεζών Περιπολιών και η ομάδα Πάνθηρες.

▪Αναβάθμιση υλικοτεχνικού εξοπλισμού (αδύνατες ή διακοπτόμενες τηλεπικοινωνίες, απαράδεκτες κτιριακές υποδομές, απαρχαιωμένα οχήματα – προδιαγραφές υπηρεσιακών οχημάτων, προβληματική ανακατασκευή υπηρεσιακών λεωφορείων Δ.Α.Ε.Α.).

▪Αποδέσμευση από τη φύλαξη πειστηρίων – ανάθεση της αρμοδιότητας στη Δικαστική Αστυνομία.

▪Δυνατότητα εξ αποστάσεως εξέτασης με ηλεκτρονικά μέσα αστυνομικού, ο οποίος καλείται ως μάρτυρας σε ποινικό δικαστήριο.

▪Δημιουργία ειδικών χώρων κράτησης των κρατουμένων στα νοσοκομεία για την ελαχιστοποίηση της πιθανότητας απόδρασης.

▪Αποσπάσεις αστυνομικών Αττικής.

▪Σύσταση συμβουλίου αποσπάσεων.

▪Πειθαρχικός έλεγχος Διοικούντων σε περιπτώσεις καταστρατήγησης των εργασιακών δικαιωμάτων του προσωπικού.

▪Σύσταση Συμβουλίου Μεταθέσεων Διεύθυνσης Άμεσης Δράσης Αττικής.

▪Δυνατότητα τοποθέτησης νεοεξερχομένων Αστυφυλάκων σε Τμήματα Ασφαλείας.

Ο κ. Αρχηγός ακούγοντας προσεκτικά μία-μία τις αιτιάσεις της Ένωσής μας, κατέγραψε τους προβληματισμούς και τις ανησυχίες των αστυνομικών που υπηρετούν σε Υπηρεσίες της πρώτης γραμμής που του μεταφέραμε και ζήτησε να υπάρχει εποικοδομητική συνεργασία με το συνδικαλιστικό μας κίνημα, ενώ υποσχέθηκε ότι ως Αρχηγός του Σώματος θα πράξει ό,τι περνάει από το χέρι του ώστε αρκετά ζητήματα τα οποία περιλαμβάνονται στο Υπόμνημα να ικανοποιηθούν.

Από την πλευρά μας δεν τρέφουμε αυταπάτες ότι τα πάντα θα επιλυθούν από τη μία στιγμή στην άλλη, αλλά όπως τονίσαμε και στον κ. Αρχηγό, αν τα ζητήματα αυτά δεν επιλυθούν στο μεγαλύτερο μέρος τους, δε θα μπορούμε ποτέ να μιλάμε για πραγματική αστυνόμευση, σοβαρές εργασιακές συνθήκες και επαγγελματισμό, αλλά μόνο για φιλότιμο και τύχη.

Ως Ένωση Αστυνομικών Υπαλλήλων Αθηνών θα βρισκόμαστε σε εγρήγορση και σε διαρκή ετοιμότητα, παρακολουθώντας συνεχώς όλες τις εξελίξεις, ενισχύοντας τον αγώνα του συνδικαλιστικού μας κινήματος, μέχρι οριστικής θετικής αντιμετώπισης και επίλυσης των αναφερόμενων στο Υπόμνημά μας, ζητημάτων.

ΕΝΩΣΗ
ΑΣΤΥΝΟΜΙΚΩΝ ΥΠΑΛΛΗΛΩΝ ΑΘΗΝΩΝ
Καφέντου 3, Αθήνα, 1ος όροφος, Τ.Κ. 115 23
Τηλ: 210 5236302, 210 5249914, Φαξ: 210 5222760
email:easya@otenet.gr Web page:www.easya.gr

Αθήνα, 25 Ιουλίου 2023
Αρ. Πρωτ.: 604/28α

Προς: Τον Αρχηγό της Ελληνικής Αστυνομίας
Αντισμράτηγο κ. ΜΑΥΡΟΠΟΥΛΟ Λάζαρο

Επταίος τρόπος πρόσληψης στην ΕΛ.ΑΣ. *αποκλειστικά μέσω του συστήματος των πανελλαδικών εξετάσεων - αύξηση του αριθμού των εισακτέων.*

Επίδομα δυσμενούς διαβίωσης για τους υπηρετούντες στην Αττική: *Οι δυσμενείς συνθήκες διαβίωσης και η επικινδυνότητα κατά την εκτέλεση των καθηκόντων των αστυνομικών που υπηρετούν στην Αττική είναι πανθομολογουμένως στο ανώτατο επίπεδο. Επιπλέον, η συνεπακτική πλειονηρία των συναδέλφων κατάγονται από την περιφέρεια, δεν μπορούν να μετατεθούν στον Τόπο Συμφερόντων τους και μεγάλο μέρος του μισθού τους δαπανάται για τη μίσθωση κατοικίας. Θεωρούμε ότι πλέον έχουν ωριμάσει οι συνθήκες για την* ***χορήγηση*** *ενός* ***επιδόματος****, που θα αποτελούσε ελάχιστη αναγνώριση και ανακούφιση για τους αστυνομικούς του λεκανοπεδίου.*

Μοριοδότηση-κίνητρα υπηρετούντων στην Αττική: *Πρόβλεψη για επιπλέον μοριοδότηση στον πίνακα τακτικών μεταθέσεων ώστε να δίνονται κίνητρα μετάθεσης και παραμονής σε Υπηρεσίες που παρουσιάζουν μόνιμα έλλειψη προσωπικού.*

Θεσμική θωράκιση – κάμερες στη στολή: *Θεσμική θωράκιση του αστυνομικού, ακριβές μνημόνιο ενεργειών και τρόπος δράσης κατά την άσκηση των καθηκόντων του. Οι εντολές από το Κέντρο Επικοινωνίας της Γ.Α.Δ.Α. προς τις αστυνομικές δυνάμεις ορεϊλουν να είναι σαφείς, ώστε να μην κινδυνέει η ζωή και η σωματική ακεραιότητα των μελών μας. Δεν τίθεται από πλευράς μας ζήτημα περιστολής δικαιωμάτων των πολιτών, αλλά δεν μπορεί να είναι πλέον ανεκτό ο αστυνομικός του οποίο η Πολιτεία διατάξει να εκτελεί υπηρεσία στο δρόμο και να επιλαμβάνεται επί πανιός επιστητού, να βρίσκεται σε μόνιμη βάση είτε κατηγορούμενος, είτε τραυματίας, εξαιτίας του ασαφούς πλαισίου με το οποίο καλείται να επιτελέσει το καθήκον του. Προσέτι, σε περιπτωτικά που λαμβάνουν «χρηματικοί» δημοσιότητα κατά της ΕΛ.ΑΣ., η Ηγεσία δίχως να διερευνηθούν οι ακριβείς συνθήκες του εκάστοτε συμβάντος, διατείνει με περιοχή ευκολία Ε.Λ.Ε. και σε πολλές περιπτώσεις μετακίνηση του εμπλεκόμενου αστυνομικού! Προκειμένου να χυθεί άπλετο φως σε κάθε περιστατικό επιβάλλεται άμεσα ο εφοδιασμός με ατομικές κάμερες στις στολές των εκτελούντων υπηρεσία αστυνομικών.*

Ενίσχυση Υπηρεσιών πρώτης γραμμής - Ανακατανομή προσωπικού: *Απαιτείται ενίσχυση των Υπηρεσιών πρώτης γραμμής (Υ.Α.Τ., Υ.ΜΕ.Τ., Άμεση Δράση, Αστυνομικά Τμήματα, Τμήματα Ασφαλείας, Αλλοδαπών, Μεταγωγών, Κεντρικά Ασφαλείας, Τροχαία κλπ), ενώ η λειψανδρία δυστυχώς προοεγγίζει την περίοδο διακυβέρνησης ΣΥΡΙΖΑ. Δυστυχώς οι Υπηρεσίες αυτές δύσκολα θα αναπληρώσουν το προσωπικό το οποίο ευδεχομένως θα μετατεθεί προς άλλες μετάθεσης προς αυτές. Άμεση είναι και η ανάγκη ανακατανομής προσωπικού μεταξύ υπερτροφικών και ατροφικών, αλλά και μεταξύ των ίδιων Υπηρεσιών. π.χ. στη Διεύθυνση Άμεσης Δράσης Αττικής παρότι αριθμεί τέσσερις χιλιάδες αστυνομικούς, στα περιπολικά και στην ομάδα Ζ υπηρετεί μόλις το 25%.*

Αποδέσμευση από στάκους – φυλάξεις – μέτρα: *Αδήριτη η ανάγκη αποδέσμευσης άλων των Αστυνομικών Υπηρεσιών πρώτης γραμμής από τις εκατοντάδες φυλάξεις κάθε λογής στάκων και μέτρων Ασφάλειας – Τάξης – Τροχαίας. Ο παλλαπλασιασμός των απαιτήσεων από πλευράς της Πολιτικής και Φυσικής Ηγεσίας για άσκοπα, κατά την άποψή μας μέτρα, αποβαίνει αποκλειστικά εις βάρος της φύσης και της κύριας αποστολής της εκάστοτε Υπηρεσίας. Παράλληλα, συχνό φαινόμενο αποτελεί η ανοζήτηση ευθυνών από τις αρμόδιες δικαστικές αρχές ανεαρορικά με τη διεκπεραίωση των εκκρεμούντων υποθέσεων, κάτι που βεβαίως έχει αντίκτυπο στην ασφάλεια των πολιτών, ενώ σοβαρές σημαντικές αστυνομικές υποθέσεις εγκλιματικών ενεργειών δεν δύναται να εξιχνιαστούν, αφού δεν επαρκούν οι αστυνομικοί για τις αναγκαίες έρευνες, παρακολουθήσεις κ.λ.π.*

Σταθερές φυλάξεις*: Οι Διευθύνσεις της Γ.Α.Δ.Α. διαθέτουν έναι πολύ μεγάλο αριθμό των υπηρεσιών σε αυτές, σε σταθερούς – ακίνητους στάκους κάθε είδους, κατά παράβαση των προβλεπόμενων διατάξεων (Π.Δ. 141/1991, Υπουργική Απόφαση 7001/1994 που διέπει την λειτουργία της Δ.Α.Ε.Α.). Πέραν του σαφούς εργασιακού ζητήματος που προκύπτει από τη φύλαξη σταθερών στάκων, τίθεται και το ζήτημα της απόκλισης της κύριας αποστολής Υπηρεσιών πρώτης γραμμής (Ο.Π.Κ.Ε., περιπολικά Άμεσης Δράσης, Ομάδα Ζ, Ασφάλεια, δημοφίες Υ.ΜΕ.Τ.-Υ.Α.Τ.).*

Κατάργηση παρωκημένων δομών *– Υπηρεσιών, όπως η Υποδιεύθυνση Πεζών Περιπολιών και η ομάδα Πάνθηρες.*

Αναβάθμιση υλικοτεκνικού εξοπλισμού*:*
- ***Προδιαγραφές υπηρεσιακών οχημάτων ΕΛ.ΑΣ. – Προβληματική ανακατασκευή υπηρεσιακών λεωφορείων Δ.Α.Ε.Α.:*** *Απαιτούμε να τηρούνται όλες οι προδιαγραφές που προβλέπονται στο Π.Δ. 45/2008 και ιδιαιτέρως στο άρθρο 11 παρ. 2, το οποίο θεωρθετήθηκε στο παρελθόν με αγώνες του συνδικαλιστικού μας κινήματος και το οποίο αναφέρει: «Τα οχήματα με τα οποία γίνονται συλλήψεις ή προσαγωγές πολιτών φέρουν σταθερά και άθραυστο υαλοπέτασμα για το διαχωρισμό των πέσω καθημάτων». Επιπρόσθετα, ο στόλος περιπολικών, μηχανών και υπηρεσιακών λεωφορείων είναι απαρχαιωμένος με αποτέλεσμα να μην συμβαδίζει με τις σύγχρονες προδιαγραφές - απαιτήσεις και να τίθεται ζήτημα ασφάλειας των επιβαινόντων αστυνομικών, οι οποίοι μετά δυσκολίας και με φιλότιμο προσπαθούν να φέρουν εις πέρας την αποστολή τους. Στο ζήτημα της ανακατασκευής των υπηρεσιακών λεωφορείων της Δ.Α.Ε.Α. σύμφωνα με όσα μας καταγγέλλονται, μόνο αποτελεσματική δεν υπήρξε (π.χ. δεν λειτουργούν τα κλιματιστικά των λεωφορείων των διμοιρών).*
- ***Ασύρματοι:*** *Προβληματικό αναλογικό σύστημα στις επικοινωνίες το οποίο θέτει σε κίνδυνο τόσο του πομπό (εκφωνητής) όσο και του δέκτη (μηχανοκίνητες ή πεζές μοναδες) αφού σε αρκετές περιπτώσεις η μεταξύ τους ενδοεπικοινωνία είναι αδύνατη ή διακοπτόμενη, με ό,τι αυτό συνεπάγεται για την ασφάλεια και την σωματική ακεραιότητα των αστυνομικών.*
- ***Κτιριακές υποδομές:*** *Το μεγαλύτερο ποσοστό των κτιριακών υποδομών στην Αθήνα δεν συμβαδίζουν ούτε στο ελάχιστο με εγκαταστάσεις άλλων ευρωπαϊκών πρωτευουσών, κάτι που αποβαίνει εις βάρος τόσο των πολιτών*

που τις επισκέπτονται, όσο και των εργαζόμενων αστυνομικών οι οποίοι πολλές φορές γίνονται δέκτες παραπόνων των πολιτών για την άθλια κατάσταοή τους.

Φύλαξη πειστηρίων: *Σύμφωνα με την ισχύουσα νομοθεσία, τα Τμήματα Πειστηρίων που λειτουργούν σας κατά τόπους Εισαγγελίες Πρωτοδικών είναι αποκλειστικά αρμόδια για τη φύλαξη και αποθήκευση των πειστηρίων. Τα τελευταία χρόνια όμως, έχει δημιουργηθεί μεγάλο πρόβλημα, καθώς οι Υπηρεσίες του Υπουργείου Δικαιοσύνης αδυνατούν να τα παραλάβουν και οι Εισαγγελίες επισπέρδουν τα πειστήρια, συντάσσοντας υπηρεσιακά σημειώματα για τη φύλαξή τους στις Αστυνομικές Υπηρεσίες (λόγω έλλειψης χώρου). Το αποτέλεσμα είναι να τα παραλαμβάνει για φύλαξη εκ νέου η Ελληνική Αστυνομία, η οποία καίτοι δεν διαθέτει ειδικούς χώρους φύλαξης πειστηρίων, έχει επιφορτιστεί και με αυτό το* ***πάρεργο****. Επιβάλλεται όπως με τη φύλαξη τους επιφορτιστεί η Δικαστική Αστυνομία.*

Δυνατότητα εξ αποστάσεως εξέτασης *με ηλεκτρονικά μέσα αστυνομικού, ο οποίος καλείται ως μάρτυρας σε ποινικό δικαστήριο.*

Δημιουργία ειδικών χώρων κράτησης των κρατουμένων στα νοσοκομεία *για την ελαχιστοποίηση της πιθανότητας απόδρασης.*

Αποσπάσεις αστυνομικών Αττικής*: Τα τελευταία έτη υπάρχει ένας στοχοποιημένος αποκλεισμός των Αστυνομικών που υπηρετούν στην Αττική, ακόμα και για αποσπάσεις που πραγματοποιούνται αβαπανώς για το δημόσιο! Οι αστυνομικοί που υπηρετούν στην Αττική έχουνται ανιμέτωποι με το χειρότερο υπηρεσιακό – εργασιακό περιβάλλον της Χώρας, με τις δυσμενέστερες οικονομικές συνθήκες μεγάλο μέρος του μισθού τους δαπανάται για τη μίσθωση κατοικίας), ενώ η συνταρπτική πλειοψηφία εξ αυτών έχει ως Τόπο Συμφερόντων άλλους νομούς της Χώρας. Απαιτούμε από την πλευρά μας για λόγους δικαιοσύνης, την άρση της ακολουθούμενης πρακτικής που επιδεικτικά αποκλείει τα μέλη μας από αποσπάσεις, είτε με δαπάνες, είτε αβαπανώς για το δημόσιο.*

Σύσταση συμβουλίου αποσπάσεων: *Δεν είναι λίγοι αυτοί που αμφισβητούν τη διαδικασία επιλογής - απόσπασης αρκετών αστυνομικών είτε εντός, είτε εκτός Αττικής. Προς τούτο, προτείνουμε το ενδεχόμενο τροποποίησης του άρθρου 19 του Π.Δ. 100/2003 με σκοπό τη σύσταση συμβουλίου αποσπάσεων στα στα πρότυπα άλλων Σωμάτων Ασφαλείας (π.χ. Λιμενικό Σώμα) στα οποία θα συμμετέχουν εκπρόσωποι των εργαζομένων, όπως προβλέπεται και για τα συμβούλια μεταθέσεων.*

Πειθαρχικός έλεγχος Διοικούντων: *Λογοδοσία της διοίσησης και πρόβλεψη πειθαρχικών ποινών σε περιπτώσεις καταστρατήγησης των εργασιακών δικαιωμάτων του προσωπικού (υγιεινή και ασφάλεια, έκδοση υπηρεσίας σε εβδομαδιαία βάση, χρόνος εργασίας κλπ).*

Σύσταση Συμβουλίου Μεταθέσεων Διεύθυνσης Άμεσης Δράσης Αττικής*: Στη Διεύθυνση Άμεσης Δράσης Αττικής υπηρετούν περίπου 4.000 αστυνομικοί. Αποτελεί ίσως τη μόνη Διεύθυνση της οποίας το προσωπικό μετακινείται εντός αυτής, δίχως να συνεδριάζει επί σειρά ετών το Συμβούλιο Μεταθέσεων, καίτοι τούτο προβλέπεται από το άρθρο 13 παρ. 1 του Π.Δ. 100/2003.*

Δυνατότητα τοποθέτησης νεοεξερχομένων Αστυφυλάκων σε Τμήματα Ασφαλείας: *Εξαιτίας της λειψανδρίας, τα τελευταία χρόνια τα Τμήματα Ασφαλείας έχουν μεταιραπεί σε διεκπεραιωτικά γραφεία, απ' όπου οι πολίτες προμηθεύονται απλά με βεβαιώσεις. Η χορήγηση της ημερήσιας ανάπαυσης στα Τμήματα Ασφαλείας αποτελεί ζητούμενο, ενώ μας καταγγέλλεται*

ότι η ανακοινωμένη υπηρεσία σε αρκετές περιπτώσεις τροποποιείται λόγω έκτακτων μέτρων, φυλάξεων καθημερινών ανακυφάνων νέων «ευπαθών» στάκων και προσώπων που διατάσσονται από το Α.Ε.Α., αλλά και εξαιτίας των μαζικών μεταγωγών κρατουμένων της Υποδιεύθυνσης Ασφαλείας Αθηνών. Η άλη κατάσταση αναμένεται να επιδεινωθεί από τον μήνα Σεπτέμβριο όταν θα ξεκινήσει η διαδικασία έκδοσης νέων ταυτοτήτων από τα Τμήματα Ασφαλείας. Επειδή ουδέποτε λειτουργήσαμε με αυτεχνιακές λογικές, επιδώκοντας πάντα την προώθηση των ζητημάτων μας με τον διάλογο και την πειθώ που προκύπτει από την εμπειριστωμένη τεκμηρίωση, το δίκαιο και τη λογική του αιτήματος προς όφελος των μελών μας, καταλήγουμε στο συμπέρασμα ότι για να υπάρξει πραγματική ενίσχυση των Τμημάτων Ασφαλείας είναι επιβεβλημένη η δυνατότητα τοποθέτησης νεοξερχομένων Αστυφυλάκων στα Τμήματα Ασφαλείας, κάτι που θα καταστεί δυνατό με την τροποποίηση της παρ. 2 του άρθρου 7 του Π.Δ. 100/03.

- Ο -
Πρόεδρος
ΠΑΚΟΣ Δημοσθένης

Για το Δ.Σ.
- Ο -
Γεν. Γραμματέας
ΧΥΤΑΣ Κωνσταντίνος



Εργασίες Διοικητικού Συμβουλίου Ε.ΑΣ.Υ.Α.

Την Τρίτη 18 Ιουλίου 2023 συνεδρίασε το Διοικητικό Συμβούλιο της Ένωσης Αστυνομικών Υπαλλήλων Αθηνών, το οποίο εστίασε σε σημαντικά ζητήματα που αφορούν τα μέλη μας. Αποφάσισε δε ομόφωνα, όπως από δω και εφεξής να δημοσιεύονται οι εργασίες καθώς και οι αποφάσεις που θα λαμβάνει το Διοικητικό Συμβούλιο, προκειμένου να ενημερώνονται πληρέστερα τα μέλη της Ένωσης. Καλούμε όσα μέλη μας έχουν τυχόν παρατηρήσεις-προτάσεις να τις προωθούν στο e–mail της Ένωσης: eaya@otenet.gr.

Το Δ.Σ. άνοιξε τις εργασίες του με τον Πρόεδρο της Ένωσης κ. Πάκο Δημοσθένη να λαμβάνει τον λόγο στηλιτεύοντας τη λειψανδρία σε Υπηρεσίες πρώτης γραμμής (Υ.Α.Τ., Υ.ΜΕ.Τ., Άμεση Δράση, Αστυνομικά Τμήματα, Τμήματα Ασφαλείας, Αλλοδαπών, Μεταγωγών, Ασφάλεια, Τροχαία κλπ), η οποία δυστυχώς προσεγγίζει την περίοδο διακυβέρνησης ΣΥΡΙΖΑ, γεγονός που επιδεινώνεται από τις ατελείωτες – ασταμάτητες καθημερινές απαιτήσεις της Ηγεσίας για φύλαξη επισήμων προσώπων και σταθερών σημείων. Τούτο έχει ως αποτέλεσμα, ακόμα και σε ελάχιστες περιπτώσεις εναπομείναντος αστυνομικού προσωπικού, αυτό να απασχολείται σε αλλότρια με την αποστολή της Υπηρεσίας καθήκοντα.

Η πρακτική αυτή των τελευταίων ετών η οποία κατά την άποψή μας επιχειρείται με τελείως ανορθόδοξο τρόπο και με «προχειροδουλειά», δυστυχώς έχει φέρει τους υπηρετούντες συναδέλφους των Υπηρεσιών αυτών στα όριά τους. Οξύμωρο δε είναι το γεγονός ότι ενώ λαμβάνουν χώρα τα προαναφερόμενα, η ίδια η Ηγεσία απαιτεί πλήρη επαγγελματισμό και άψογη παράσταση – εμφάνιση των αστυνομικών δίχως βέβαια, πλην ελαχίστων περιπτώσεων, να μεριμνά για τη χορήγηση των προβλεπόμενων εφοδίων της στολής!

Τραγικότερο όλων αποτελεί το γεγονός ότι σε περιστατικά που λαμβάνουν «αρνητική» δημοσιότητα κατά της ΕΛ.ΑΣ., η Ηγεσία δίχως να διερευνηθούν οι ακριβείς συνθήκες του εκάστοτε συμβάντος, διατάσσει με περισσή ευκολία διοικητική διερεύνηση και σε πολλές περιπτώσεις μετακίνηση του εμπλεκόμενου αστυνομικού! Επιπρόσθετα, ο Πρόεδρος της Ένωσης τόνισε ότι οι Υπηρεσίες αυτές δύσκολα θα αναπληρώσουν το προσωπικό το οποίο ενδεχομένως θα μετατεθεί προς άλλες Διευθύνσεις, αφού στατιστικά τα τελευταία έτη δεν συγκεντρώνουν επιθυμίες μετάθεσης προς αυτές.

Προσέτι, αναφέρθηκε στην αναγκαιότητα ανανέωσης του στόλου οχημάτων τα οποία καίτοι κόστισαν ακριβά στο ελληνικό κράτος, εντούτοις αρκετά εξ' αυτών δεν είναι ασφαλή και χρηστικά για τους επιβαίνοντες (π.χ. δεν λειτουργούν τα κλιματιστικά των λεωφορείων των ΜΑΤ). Το ζήτημα της ανακατασκευής των υπηρεσιακών λεωφορείων της ΔΑΕΑ σύμφωνα με όσα μας καταγγέλλονται, μόνο αποτελεσματικό δεν υπήρξε. Το όλο θέμα θα τεθεί υπόψιν της Ηγεσίας, ώστε να αποδοθούν τυχόν ευθύνες.

Για το ζήτημα του Σχεδίου Νόμου «Ενίσχυση του εισοδήματος των μισθωτών, των νέων και της οικογένειας», το οποίο βρισκόταν σε διαβούλευση, παραθέτουμε απόσπασμα του κειμένου που κατατέθηκε από την Ένωση Αστυνομικών Υπαλλήλων Αθηνών στη Δημόσια Διαβούλευση και το οποίο εναρμονίζεται στο πνεύμα της Πανελλήνιας Ομοσπονδίας Αστυνομικών Υπαλλήλων. Ήτοι: Η Κυβέρνηση οφείλει να εστιάσει στις ανισότητες και να εξαλείψει τις αδικίες, ώστε ο αστυνομικός υπάλληλος, συγκριτικά με τους υπόλοιπους υπαλλήλους, να λάβει ότι του αναλογεί και όχι ένα «ξεροκόμματο».

- Διατυμπανίζουμε προς όλες τις κατευθύνσεις ότι η εκάστοτε Κυβέρνηση ουδέποτε εναρμονίστηκε με τις αποφάσεις του Συμβουλίου της Επικρατείας αναφορικά με τη μισθολογική μας αποκατάσταση και έτσι το αίσθημα της αδικίας εξακολουθεί να υφίσταται, δεδομένου ότι οι μισθοί των αστυνομικών ποτέ δεν αποκαταστάθηκαν. Τουναντίον, υπάρχουν δεκάδες στρεβλώσεις, αδικίες και ανισότητες που προκλήθηκαν ενδεχομένως και από αβλεψία και τις οποίες είμαστε σε θέση να θέσουμε, μέσω της Πανελλήνιας Ομοσπονδίας Αστυνομικών Υπαλλήλων, στους αρμόδιους.
- Διεκδικούμε ένα νέο δικαιότερο μισθολόγιο, ανάλογο της προσφοράς μας στην κοινωνία. Προμετωπίδα των αιτημάτων μας αποτελεί η αναγνώριση της επικινδυνότητας της εργασίας μας και η αναπροσαρμογή – αύξηση του ποσού της αποζημίωσης της ωριαίας νυχτερινής εργασίας, που είναι καθηλωμένη από την εποχή των μνημονίων.
- Κυρίως όμως διαμαρτυρόμαστε έντονα για την υπερπροβολή στα ΜΜΕ και στα κοινωνικά δίκτυα ότι οι αστυνομικοί υπάλληλοι θα λάβουν σημαντικές αυξήσεις με το τρέχον Σχέδιο Νόμου. Τούτο δεν ισχύει σε καμία περίπτωση, αρκεί βεβαίως να συμβουλευτείτε όσους έχουν απεργαστεί το κείμενο.
- Κλείνοντας, απαιτούμε να ανοίξει θέμα δικαιότερου ειδικού μισθολογίου, όπου σε συνεργασία με το συνδικαλιστικό μας κίνημα θα καταθέσουμε τις ολοκληρωμένες προτάσεις μας προκειμένου να διορθωθούν χρόνιες στρεβλώσεις και αδικίες, αλλά και κάποια ανακύψαντα ζητήματα τα οποία πρέπει σοβαρά να λάβετε υπόψη σας.

Επιπλέον, το Διοικητικό Συμβούλιο επανέφερε το ζήτημα της διεκδίκησης επιδόματος δυσμενούς διαβίωσης για τους υπηρετούντες στην Αττική, όπως επίσης και το χρόνιο αίτημα για ενιαίο τρόπο εισαγωγής στην ΕΛ.ΑΣ. αποκλειστικά μέσω των Πανελλαδικών εξετάσεων.

Το Διοικητικό Συμβούλιο αποφάσισε ομόφωνα την πραγματοποίηση Ημερίδων το αμέσως επόμενο χρονικό διάστημα, οι οποίες θα προάγουν εξωστρέφεια και θα αναδείξουν ζητήματα τα οποία απασχολούν τους πολίτες (π.χ. αντιμετώπιση παραβατικότητας ανηλίκων αλλά και εναντίων αυτών, πρόληψη τροχαίων ατυχημάτων, ασφαλής πλοήγηση στο διαδίκτυο κλπ).

Αποφασίστηκε δε, όπως το αμέσως χρονικό διάστημα να τεθούν τα προαναφερόμενα μέσω της Ομοσπονδίας μας, στη Φυσική και Πολιτική Ηγεσία της ΕΛ.ΑΣ., καθώς και λοιπά χρονίζοντα – άλυτα αιτήματα, αλλά και καθημερινά ανακύψαντα ζητήματα.

Κλείνοντας, το Δ.Σ. της Ένωσης Αστυνομικών Υπαλλήλων Αθηνών αποφάσισε να συμμετάσχει δυναμικά στην ένστολη Πανελλαδική Συγκέντρωση Διαμαρτυρίας που εξήγγειλαν οι Ομοσπονδίες των Αστυνομικών – Λιμενικών – Πυροσβεστών για την Παρασκευή 8 Σεπτεμβρίου 2023 στα εγκαίνια της Διεθνούς Εκθέσεως Θεσσαλονίκης, προκειμένου να στείλουμε ως ένστολοι ένα βροντερό μήνυμα προς όλες τις κατευθύνσεις.

Οικονομική ενίσχυση πληγέντων μελών της αποφάσισε το Δ.Σ. της Ε.ΑΣ.Υ.Α.



Την Τρίτη 12 Σεπτεμβρίου 2023 συνεδρίασε εκτάκτως το Διοικητικό Συμβούλιο της Ένωσης Αστυνομικών Υπαλλήλων Αθηνών με μοναδικό θέμα συζήτησης την αναζήτηση τρόπων ενίσχυσης των αστυνομικών-μελών μας, οι οικίες των οποίων επλήγησαν πρόσφατα από τις καταστροφικές πλημμύρες στη Θεσσαλία και τις πυρκαγιές στον Έβρο και στη Ροδόπη.

Προς τούτο, αποφασίστηκε ΟΜΟΦΩΝΑ όπως στο μέτρο των δυνατοτήτων της Ένωσης Αθηνών ενισχυθούν οικονομικά αστυνομικοί οι οποίοι **είναι μέλη της Ε.ΑΣ.Υ.Α. έως την ημερομηνία συνεδρίασης του Δ.Σ** και επλήγησαν από τις πρόσφατες πλημμύρες/πυρκαγιές.

Τα κριτήρια για τους δικαιούχους οικονομικής ενίσχυσης είναι:

Αποδεικτικό έγγραφο από το οποίο να προκύπτει ότι είναι δημότες ή έχουν γεννηθεί στους νομούς Λάρισας, Καρδίτσας, Τρικάλων, Μαγνησίας, Έβρου, Ροδόπης.

Βεβαίωση ζημίας ή καταστροφής από αρμόδια Δημοτική ή Περιφερειακή Αρχή.

Να είναι ιδιοκτήτες ή συνιδιοκτήτες οικίας ή η οικία να ανήκει σε συγγενείς Α΄ βαθμού εξ' αίματος/εξ' αγχιστείας με απαραίτητη την προσκόμιση των ανάλογων δικαιολογητικών συγγένειας.

Οι ενδιαφερόμενοι καλούνται όπως από την Πέμπτη 14 Σεπτεμβρίου 2023 έως τη Παρασκευή 20 Οκτωβρίου 2023 και από ώρες 09:00-20:00 να προσέρχονται στα γραφεία της Ένωσης Αστυνομικών Υπαλλήλων Αθηνών, οδός Καρύστου 3 – 1ος όροφος προκειμένου να καταθέσουν τα απαραίτητα δικαιολογητικά.

Από τον όγκο των συμμετοχών θα εξαρτηθεί σε επόμενη συνεδρίαση του Διοικητικού Συμβουλίου, αν θα απαιτηθεί έκτακτη κράτηση από τα μέλη με σκοπό την ανακούφιση των πληγέντων συναδέλφων μας από τα καιρικά φαινόμενα και τις φυσικές καταστροφές.

Κλείνοντας, το Διοικητικό Συμβούλιο της Ε.ΑΣ.Υ.Α. αποφάσισε την άμεση αποστολή ικανού αριθμού μονάδων εμφιαλωμένου νερού στις τοπικές Ενώσεις Αστυνομικών Υπαλλήλων Μαγνησίας, Τρικάλων, Καρδίτσας και Λάρισας οι οποίες θα το διανείμουν στους αστυνομικούς και στις οικογένειές τους για την κάλυψη των πρώτων αναγκών τους.

Προσφορά εμφιαλωμένων νερών

Το Διοικητικό συμβούλιο της Ε.ΑΣ.Υ.Α σε έκτακτη συνεδριασή του αποφάσισε την άμεση αποστολή 20.000 περίπου μονάδων εμφιαλωμένων νερού στις τοπικές Ενώσεις Αστυνομικών Υπαλλήλων Μαγνησίας, Τρικάλων, Καρδίτσας και Λάρισας οι οποίες διανεμήθηκαν χωρίς τυμπανοκρουσίες και δημοσιότητα στους πληγέντες Αστυνομικούς και στις οικογενειές τους, για την κάλυψη των πρώτων αναγκών τους.













Εκ της Διευθύνσεως

Η Αστυνομία είναι δίπλα στον πολίτη;;;



Του **Φούκα Θεόδωρου**
Ειδικού Γραμματέα Τύπου και Μ.Μ.Ε. Ε.ΑΣ.Υ.Α.
Υπεύθυνου έκδοσης εφημερίδας

Η αστυνομία αποτελεί θεμελιώδες συστατικό της κοινωνίας μας, υπηρετώντας τον ρόλο της προστασίας του νόμου και της τάξης. Ωστόσο, για να ανταποκρίνεται αποτελεσματικά στις ανάγκες των πολιτών, είναι ζωτικής σημασίας να διατηρεί μια στενή σχέση με την κοινωνία.

Οι αστυνομικοί πρέπει να είναι προσβάσιμοι και πρόθυμοι να ακούν τις ανησυχίες των πολιτών. Είναι απαραίτητο να δημιουργούν σχέσεις εμπιστοσύνης με την κοινωνία, καθώς αυτή η συνεργασία διευκολύνει την πρόληψη του εγκλήματος και την αντιμετώπιση των προκλήσεων που αντιμετωπίζει.

Επίσης, η εκπαίδευση των αστυνομικών σε θέματα πολυπολιτισμικότητας και κοινωνικών πραγματικοτήτων είναι αναγκαία. Ένας αστυνομικός πρέπει να είναι ευαισθητοποιημένος στις ανάγκες όλων των πολιτών, ανεξαρτήτως εθνοτικής καταγωγής ή κοινωνικού κατασταλάγματος.

Η Αστυνομία πρέπει να είναι δίπλα στον πολίτη, ενισχύοντας τον διάλογο και την συνεργασία. Μόνον έτσι μπορεί να επιτευχθεί ένα καλύτερο, ασφαλέστερο και δίκαιο κοινωνικό περιβάλλον.

Ο ρόλος της αστυνομίας στην κοινωνία είναι κρίσιμος για τη διατήρηση της τάξης και της ασφάλειας. Ουσιαστικά, η αστυνομία πρέπει να είναι δίπλα στον πολίτη καθημερινά για να εξασφαλίσει ένα αίσθημα ασφάλειας και εμπιστοσύνης.

Προς επιτέλεση των ανωτέρων χρήζει το σώμα της Αστυνομίας να εστιάσει σε κάποιους βασικούς τομείς όπως προσέγγιση, εκπαίδευση, τεχνολογία κλπ.

Προσέγγιση:
Η αστυνομία πρέπει να διαφοροποιήσει την προσέγγισή της από την αντίδραση στην πρόληψη. Αυτό σημαίνει να εργάζεται πιο ενεργά για να αποτρέψει το έγκλημα παρά να αντιμετωπίζει τις συνέπειες του. Αυτή η προσέγγιση μπορεί να συμπεριλάβει την ενίσχυση της αστυνομικής παρουσίας σε περιοχές με υψηλό δείκτη εγκληματικότητας, την παροχή ψυχοκοινωνικών υπηρεσιών και τη συνεργασία με τους τοπικούς φορείς.

Οι αστυνομικοί πρέπει να λαμβάνουν συνεχή εκπαίδευση σχετικά με τα δικαιώματα των πολιτών, την πολυπολιτισμικότητα την ενδοοικογενειακή βία, το bulling κ.λπ. Η εκπαίδευση αυτή θα ενισχύσει την ικανότητά τους να αντιμετωπίζουν διάφορες καταστάσεις με ευαισθησία και πνεύμα δικαίου.

Η αστυνομία πρέπει να αναπτύσσει σχέσεις συνεργασίες με τις τοπικές κοινότητες. Αυτό επιτυγχάνεται μέσω της προσέγγισης του κοινού, της συμμετοχής σε κοινοτικά γεγονότα και της ακρόασης των ανησυχιών των πολιτών. Η αστυνομία πρέπει να είναι ενεργό μέλος, να προάγει τη συνεργασία με τους τοπικούς φορείς και να αναπτύσσει προγράμματα εκπαίδευσης και ενημέρωσης για τους πολίτες. Ένα κλειδί σε αυτήν την προσέγγιση είναι η ανάδειξη της αστυνομίας ως μέρος αυτής, και όχι ως απομονωμένος φορέας εκτελών εντολών και μόνο.

Η χρήση της τεχνολογίας μπορεί να βελτιώσει σημαντικά την αστυνομική εργασία και να διευκολύνει την αλληλεπίδραση με το κοινό. Τα συστήματα καταγραφής και κάμερες στον δημόσιο χώρο όσο και στις στολές των αστυνομικών μπορούν να βοηθήσουν στη συλλογή αποδεικτικών στοιχείων και στη διαφάνεια των επιχειρήσεων της αστυνομίας. Επίσης, η χρήση των κοινωνικών μέσων και των ηλεκτρονικών πλατφορμών επικοινωνίας μπορεί να ενισχύσει την αλληλεπίδραση και την πληροφόρηση του κοινού.

Για να επιτευχθεί αυτός ο στόχος, πρέπει επίσης να δοθεί έμφαση στην αναδιάρθρωση της αστυνομίας με σκοπό τη μείωση της γραφειοκρατίας και της αποτελεσματικής ανταπόκρισης στις ανάγκες του κοινού. Οι πολίτες πρέπει να έχουν εύκολη πρόσβαση στις υπηρεσίες της αστυνομίας και να μπορούν να αναφέρουν προβλήματα και ανησυχίες με άνεση.

Όλα τα παραπάνω θα ήταν το ιδεατό σενάριο για τη σχέση της αστυνομίας με την κοινωνία στη χώρα μας, για να υπάρχει μία σχέση εμπιστοσύνης και η αστυνομία να είναι δίπλα στον πολίτη.

Η πραγματικότητα ποια είναι όμως;;;

Πώς θα επιτευχθούν όλα τα παραπάνω, όταν η αστυνόμευση, και μιλάμε για την εμφανή αστυνόμευση στους δρόμους, στις πλατείες, στις γειτονιές είναι μόνο σχέδια επί χάρτου;

Ενδεικτικά θα αναφέρω ότι η “αιχμή του δόρατος” της αστυνόμευσης, η Άμεση Δράση βρίσκεται σε ιστορικά χαμηλό αριθμό προσωπικού, πρωτοφανής για τα δεδομένα της υπηρεσίας μην μπορώντας να ανταπεξέλθει στον ρόλο της, που είναι να είναι δίπλα στον πολίτη!!!

Ένα περιπολικό για τρεις και για τέσσερις δήμους;; Τι αστυνόμευση να πραγματοποιήσει;; Δεν προλαβαίνει ούτε στα σήματα του κέντρου να ανταποκριθεί!!!

Στα Αστυνομικά τμήματα και στα τμήματα ασφαλείας δεν υπάρχει προσωπικό ούτε για να λειτουργήσουν για τα βασικά, οι διμοιρίες επί 8ωρου όρθιες να φυλάνε λαμαρίνες στο υπο κατασκευή μετρό στα Εξάρχεια και άδεια πάρκα!!!

Ξέχασα να σας πω!!! Τα Σαββατοκύριακα μην καλείτε την Αστυνομία, είμαστε μέτρα τάξης στα γήπεδα κάνοντας τους security στις ιδιωτικές ανώνυμες εταιρείες των ΠΑΕ!!!

Θα μπορούσα να απαριθμήσω όλες τις υπηρεσίες πρώτης γραμμής που αιμορραγούν! Χρειάζεται ουσιαστική αλλαγή στον τρόπο δράσης, ώστε να δοθεί έμφαση στην πρόληψη και αυτό επιτυγχάνεται με εμφανή αστυνόμευση στους δρόμους και στις γειτονιές. Ενισχύοντας τις υπηρεσίες πρώτης γραμμής και όχι αποψιλώνοντας τες!!!

Μήπως η πολιτική και φυσική ηγεσία οφείλει μία συγγνώμη που δεν κατάφεραν να έχουν την αστυνομία κοντά στον πολίτη; Αν δεν μπορούν να την πουν οι υπαίτιοι, οφείλω να ζητήσω εκ μέρους τους μια Συγγνώμη που δεν είμαστε εκεί όπου μας χρειάζεται η μάνα μας, ο πατέρας μας, ο αδερφός μας, ο φίλος μας και όλος ο υπόλοιπος κόσμος.

Συγγνώμη!!!

Τεράστια συμμετοχή στην αιμοδοσία της Ε.ΑΣ.Υ.Α. στη Διεύθυνση Αστυνομικών Επιχειρήσεων Αττικής



Συγκινητική ήταν για ακόμα μια φορά η προσέλευση των μελών μας, στο κάλεσμα της Ένωσής μας, στην εθελοντική αιμοδοσία που πραγματοποιήθηκε την Τετάρτη 5 Ιουλίου 2023, στο αμφιθέατρο της Διεύθυνσης Αστυνομικών Επιχειρήσεων Αττικής.

Ο μεγάλος αριθμός των συναδέλφων μας, οι οποίοι προσήλθαν για να επιτελέσουν το «ιερό τους καθήκον», επιβεβαίωσε για ακόμα μια φορά ότι ο Έλληνας Αστυνομικός διακατέχεται από υψηλό αίσθημα κοινωνικής ευθύνης και προσφοράς στο κοινωνικό σύνολο.

Οι μονάδες αίματος που συλλέχθηκαν θα χρησιμοποιηθούν για την κάλυψη συναδέλφων – μελών μας και οικείων τους προσώπων καθώς και συμπολιτών μας που πάσχουν από μεσογειακή αναιμία και χρήζουν μετάγγισης αίματος.

Θα πρέπει να γνωρίζουν οι συνάδελφοί μας, πέραν των εθελοντικών αιμοδοσιών που διενεργεί η Ένωσή μας, ότι μπορούν επίσης να μεταβαίνουν στο νοσοκομείο «ΣΩΤΗΡΙΑ», στο κτίριο αιμοληψίας, ή σε οποιοδήποτε άλλο νοσοκομείο που διαθέτει μονάδα αιμοληψίας, αναφέροντας τον υπ. αριθμ. 11894 αριθμό μητρώου της τράπεζας αίματος της Ένωσής μας.

Ως Ένωση νιώθουμε την υποχρέωση να πούμε ένα τεράστιο **«μπράβο» και «ευχαριστώ»** σε όλους τους συναδέλφους που συμμετείχαν και σε αυτή την αιμοδοσία και να τους διαβεβαιώσουμε πως η συνεχώς αυξανόμενη συμμετοχή μας δεσμεύει να συνεχίσουμε με ανάλογες μελλοντικές δράσεις.

Τέλος, θα θέλαμε να ευχαριστήσουμε τον Διευθυντή της Διεύθυνσης Αστυνομικών Επιχειρήσεων Αττικής Ταξίαρχο κ. Κατσαντώνη Λάμπρο για την παραχώρηση του αμφιθεάτρου, την άριστη φιλοξενία καθώς και ότι μας τίμησε με την παρουσία του.



Ξεπέρασε κάθε προσδοκία η συμμετοχή στην αιμοδοσία της Ε.ΑΣ.Υ.Α. στη Γ.Α.Δ.Α.



Συγκινητική ήταν για ακόμη μια φορά η προσέλευση των μελών μας, στο κάλεσμα της Ένωσής μας, στην εθελοντική αιμοδοσία που πραγματοποιήθηκε στο αμφιθέατρο του Α.Μ.Α.,την Τρίτη 11 Ιουλίου 2023.

Ο μεγάλος αριθμός των συναδέλφων μας, οι οποίοι προσήλθαν και ανέμεναν υπομονετικά, παρά τις υψηλές θερμοκρασίες, για να επιτελέσουν το «ιερό τους καθήκον», επιβεβαίωσε για μια ακόμη φορά ότι ο Έλληνας Αστυνομικός διακατέχεται από υψηλό αίσθημα κοινωνικής ευθύνης και προσφοράς στο κοινωνικό σύνολο, σε μια χρονική συγκυρία, που λόγω της θερινής περιόδου τα αποθέματα αίματος στα νοσοκομεία έχουν εξαντληθεί.

Ο μεγάλος αριθμός μονάδων αίματος που συλλέχθηκαν θα χρησιμοποιηθεί για την κάλυψη συναδέλφων – μελών μας και οικείων τους προσώπων, καθώς και συμπολιτών μας που πάσχουν από μεσογειακή αναιμία και χρήζουν μετάγγισης αίματος.

Θα πρέπει να γνωρίζουν οι συνάδελφοί μας, ότι πέραν των εθελοντικών αιμοδοσιών που διενεργεί η Ένωσή μας, μπορούν επίσης να δίνουν αίμα για την τράπεζα αίματος της Ε.ΑΣ.Υ.Α. στο νοσοκομείο «ΣΩΤΗΡΙΑ» στο κτίριο αιμοληψίας, ή σε οποιοδήποτε άλλο νοσοκομείο που διαθέτει μονάδα αιμοληψίας, αναφέροντας τον υπ.αριθμ. 11894 αριθμό μητρώου της τράπεζας αίματος της Ένωσής μας.

Νιώθουμε ως Ένωση, την υποχρέωση να πούμε ένα τεράστιο «μπράβο» και ένα «ευχαριστώ» σε όλους τους συναδέλφους μας που συμμετείχαν και σε αυτή την αιμοδοσία και να τους διαβεβαιώσουμε πως η συνεχώς αυξανόμενη συμμετοχή τους μας δεσμεύει να συνεχίσουμε με ανάλογες μελλοντικές δράσεις.

Τέλος θα θέλαμε να ευχαριστήσουμε τον Διευθυντή της Διεύθυνσης Αστυνομίας Αθηνών Ταξίαρχο κ. ΜΙΧΑΗΛΙΔΗ Γεώργιο για την παραχώρηση του αμφιθεάτρου του Α.Μ.Α.

Δίνω Αίμα σημαίνει Δίνω Ζωή!

Οπαδική βία: 40 χρόνια χωρίς λύση, ένα ζήτημα πρωτίστως κοινωνικό μετατρέπεται ως συνήθως σε αστυνομικό



Ως Ένωση Αστυνομικών Υπαλλήλων Αθηνών δηλώνουμε κατηγορηματικά ότι αν η Πολιτεία διαχρονικά είχε εφαρμόσει και τις προτάσεις του συνδικαλιστικού μας κινήματος, το κοινωνικό φαινόμενο της βίας των γηπέδων και εκτός αυτών, θα είχε περιοριστεί «στα του οίκου της» και κυρίως θα είχε αποκοπεί από άλλα νοσηρά φαινόμενα μαφιόζικων λειτουργιών, που μολύνουν τη λειτουργία του αθλητισμού, αλλά ακόμα και σημαντικές δομές της Πολιτείας, όσο και δραστηριότητες της ίδιας της οικονομικοκοινωνικής ζωής.

Ύστερα από τα τραγικά γεγονότα που εκτυλίχθηκαν στη Νέα Φιλαδέλφεια με αποτέλεσμα τον θάνατο ενός νέου συμπολίτη μας, όλοι αναμέναμε με αγωνία αφενός την απόδοση των ευθυνών στους αρμόδιους γι' αυτό το πρωτοφανές επιχειρησιακό φιάσκο και αφετέρου τη λήψη αυστηρών μέτρων για την αντιμετώπιση της δράσης των χούλιγκαν εντός και εκτός γηπέδων (εκτός γηπέδων τα τελευταία χρόνια έχουν συμβεί τα πιο σοβαρά περιστατικά με δεκάδες ραντεβού θανάτου μεταξύ χούλιγκαν). Αντί αυτού ενημερωθήκαμε πως θα ξανακλείσουν (!!) οι σύνδεσμοι (οι οποίοι σε κάθε σοβαρό περιστατικό «ξανακλείνουν» και εν τέλει είναι μονίμως ανοιχτοί) και ότι η Αστυνομία θα αναλάβει το σωματικό έλεγχο στις θύρες των οργανωμένων οπαδών.

Τούτο αποτελεί μια απόφαση πισωγύρισμα η οποία καθιστά την Αστυνομία σεκιούριτι των ανώνυμων εταιρειών που διακινούν πακτωλό χρημάτων και ταυτόχρονα είναι άμοιρες ευθυνών για οτιδήποτε λαμβάνει χώρα. Ίσως οι κυβερνώντες θέλησαν με αυτόν τον τρόπο να «τιμωρήσουν» την Αστυνομία στο σύνολό της αντί να τιμωρήσουν τους υπαίτιους για την ολιγωρία τους και εν τέλει για το «φιάσκο» της Νέας Φιλαδέλφειας, ειδάλλως δεν εξηγείται η συγκεκριμένη απόφαση.

Από την πλευρά μας οφείλουμε να επισημάνουμε ότι τα ανακύψαντα προβλήματα θα είναι τεράστια, καθώς από την εμπειρία μας γνωρίζουμε πως στις θύρες των οργανωμένων οπαδών το μόνο που συμβαίνει είναι η απόπειρα εισβολής συντεταγμένων στρατών στο γήπεδο της ομάδας τους χωρίς να πληρώσουν εισιτήριο, ως εκ τούτου τα αποτελέσματα θα είναι μονίμως οι συνεχείς συγκρούσεις με τις αστυνομικές δυνάμεις και τραυματίες αστυνομικοί. Αν όλα πάνε καλά –πράγμα σπάνιο- καλώς έχουν τα σχέδια, αν όμως όχι, τότε αναζητούνται εξιλαστήρια θύματα για τις ανάγκες της επικοινωνίας και μόνο. Οι υπαίτιοι, ως συνήθως, όταν δεν αλληλοκατηγορούνται, συνασπίζονται και στρέφονται κατά των αστυνομικών και της Αστυνομίας στο σύνολό της.

Για τον εκάστοτε αστυνομικό προϊστάμενο η έλλειψη διαχρονικής πολιτικής βούλησης προς την κατεύθυνση αντιμετώπισης της αθλητικής βίας αποδυναμώνει τη θέση του και έτσι αρχίζει ένας φαύλος κύκλος μετάθεσης ευθυνών από το ένα υπηρεσιακό κλιμάκιο στο άλλο και στο τέλος όλο το βάρος μετατίθεται στους απλούς συναδέλφους που λαμβάνουν τα μέτρα και στις διατασσόμενες να μετακινούνται αφειδώς αστυνομικές δυνάμεις.

Σε κάθε περίπτωση, δεν φταίει σε τίποτε ο απλός αστυνομικός που πέραν των άλλων καλείται να υπηρετήσει επιχειρησιακά σχέδια, τις περισσότερες φορές κατά παρέκκλιση των κείμενων διατάξεων περί ωραρίου εργασίας, όρων υγιεινής και ασφάλειας κλπ. και να καταλήγει και τραυματίας στο νοσοκομείο.

Για να σταματήσει αυτή η στρέβλωση απαιτούνται πρωτίστως μέτρα αλήθειας και δικαιοσύνης για να θεραπευτούν οι βαριές αμαρτίες της εν γένει δημόσιας – κρατικής διοίκησης που αναφέρονται στην ευθυνοφοβία, στην κολακεία και στην έλλειψη ισονομίας. Σήμερα, που όλοι προφανώς έχουμε γίνει σοφότεροι, πιστεύουμε ότι η εμπλοκή της Ελληνικής Αστυνομίας στο κεφάλαιο «πρόληψη και καταστολή αθλητικής βίας» – πέρα από τις άμεσες επιπτώσεις στη σωματική ακεραιότητα των συναδέλφων μας, έτσι όπως έχουν εξελιχθεί τα πράγματα, είναι προβληματική και χρήζει άμεσης επανεξέτασης, διότι δεν αρκεί η αστυνομική αντιμετώπιση ενός κοινωνικού φαινομένου, όπως είναι εν προκειμένω η βία στα γήπεδα.

Σε όλες τις σοβαρές ευρωπαϊκές χώρες η διεξαγωγή ενός αθλητικού αγώνα υπόκειται στην ευθύνη των ομάδων, ενώ την περιφρούρηση αναλαμβάνουν εταιρείες σεκιούριτι και η αστυνομία επικουρικά εποπτεύει τους χώρους γύρω από το γήπεδο, την ομαλή άφιξη και αποχώρηση φιλάθλων και ομάδων και η όποια επέμβασή της γίνεται κατόπιν συνεννόησης με τους υπεύθυνους ασφάλειας της ομάδας.

Στη χώρα μας θέλουμε να ισχύει το αντίθετο, ώστε για τα πάντα να φταίει η Αστυνομία και να μην τιμωρείται ποτέ κανείς με διάφορα τεχνάσματα και προσχήματα! Όταν βέβαια πρόκειται για ευρωπαϊκούς αγώνες παρατηρούμε το οξύμωρο τα ίδια γήπεδα να είναι «εκκλησίες», γιατί ως γνωστόν στην Ευρώπη «ο πέλεκυς πέφτει βαρύς»! Η επίσημη Πολιτεία οφείλει επιτέλους να καταστήσει σαφές στους διοργανωτές του πρωταθλήματος, ότι η εμπλοκή της Ελληνικής Αστυνομίας είναι προκαθορισμένη και ο Έλληνας αστυνομικός δεν μπορεί να μετατρέπεται κάθε φορά σε εξιλαστήριο θύμα.

Ως Ένωση Αστυνομικών Υπαλλήλων Αθηνών προτείνουμε μεταξύ άλλων τα εξής:

- Ηλεκτρονικό σύστημα διαχείρισης ονομαστικού εισιτηρίου για όλες τις θύρες. Κάθε θεατής, φίλαθλος ή οι διαπιστευμένοι - προσκεκλημένοι των ΠΑΕ (χορηγοί, VIP, αθλητές της ομάδας, συγγενείς των αθλητών, πολιτικοί κ.λπ.) πρέπει να διαθέτουν εισιτήριο με αριθμημένη θέση και θα πρέπει να καθίσουν στην θέση που ορίζει το εισιτήριο του αγώνα, εκτός αν υπάρχει άλλη υπόδειξη από διαχειριστή (steward).
- Κάμερες στις θύρες εισόδου και εντός γηπέδου.
- Τουρνικέ ώστε ουδείς να μπορεί να εισέλθει σε αθλητική εγκατάσταση με άλλο τρόπο.
- Να μην είναι δυνατή η διεξαγωγή αγώνα παρουσία φιλάθλων εάν κάποιο γήπεδο δεν πληροί τις ανωτέρω προϋποθέσεις.
- Παρουσία εισαγγελικών αρχών σε αγώνες που χαρακτηρίζονται ως κρίσιμοι.
- Επαναφορά του νόμου Ορφανού με τον χαρακτηρισμό των αδικημάτων που αφορούν την οπαδική βία ως ιδιώνυμου (εντός και εκτός γηπέδων).
- Να απαγορευθεί δια νόμου και αναδρομικά, η δυνατότητα να εργάζονται απόστρατοι ανώτατοι αξιωματικοί ως υπεύθυνοι ασφαλείας ΠΑΕ-ΚΑΕ ή επιχειρηματιών που σχετίζονται με αυτές, στο πλαίσιο καταπολέμησης της διαπλοκής.
- Την κατά κεφαλήν αποζημίωση όλων των αστυνομικών που θα απασχολούνται σε αγώνες επαγγελματικών αθλημάτων στα πρότυπα άλλων χωρών (π.χ. στην Κύπρο γίνεται σύσκεψη μια εβδομάδα πριν από ένα ματς και αποφασίζουν από κοινού Αστυνομία και ομάδες για το ποιες Υπηρεσίες και πόσοι αριθμητικά θα εμπλακούν και στη συνέχεια αποζημιώνονται από τις ομάδες με την ώρα).
- Την ενίσχυση του ρόλου και τη θεσμική θωράκιση των αστυνομικών της Υ.Α.Β.Α.Χ. (Υποδιεύθυνσης Αντιμετώπισης Βίας στους Αθλητικούς Χώρους) οι οποίοι σήμερα είναι έρμαια σε απειλές από τους χούλιγκαν (στην Αγγλία και στο Βέλγιο αν οπαδός επιτεθεί σε αστυνομικούς της αντίστοιχης Υπηρεσίας έχει επιβαρυντικές διατάξεις).
- Την απαγόρευση εισόδου σε αθλητικούς χώρους, είτε δια βίου, είτε για κάποια έτη ανάλογα με τα αδικήματα, για όσους συλλαμβάνονται για αδικήματα συναφή της οπαδικής βίας ή έχουν δημιουργήσει προβλήματα ή παραβιάζουν τους κανονισμούς ασφαλείας ή κρίνονται ύποπτοι διάπραξης αδικημάτων σχετιζόμενων με την οπαδική βία ή αρνούνται την σωματική έρευνα από το προσωπικό του σταδίου και των ατόμων που βρίσκονται υπό την επήρεια ουσιών ή αλκοόλ.

- Την άμεση ενίσχυση την διμοιριών Υ.ΜΕ.Τ.-Υ.Α.Τ. οι οποίες αναλαμβάνουν το μεγαλύτερο φόρτο εργασίας πριν, κατά τη διάρκεια και μετά το πέρας των αθλητικών συναντήσεων.

Την άμεση επανεξέταση της καθημερινότητας της Δ.Α.Ε.Α. (π.χ. 15 περίπου διμοιρίες φυλάνε λαμαρίνες στα Εξάρχεια και την ίδια ώρα για μια αθλητική συνάντηση στη Λεωφόρο, στη Ν. Φιλαδέλφεια ή στο Καραϊσκάκη -αν ισχύσουν οι κυβερνητικές εξαγγελίες - θα απαιτείται η απασχόληση σχεδόν όλων των διαθέσιμων διμοιριών, οι οποίες ήδη δεν επαρκούν ούτε στο ελάχιστο για τις ολο ένα και αυξανόμενες υποχρεώσεις της Υπηρεσίας).

Η Ελληνική Αστυνομία και οι Έλληνες Αστυνομικοί προσπαθούν να δώσουν τον καλύτερο εαυτό τους, παρά τις εγγενείς αδυναμίες και τα υπαρκτά προβλήματα που όλοι γνωρίζουμε πόσο αρνητικά λειτουργούν σε τέτοιες καταστάσεις.

Την κρίσιμη ώρα επιβάλλεται στοχοπροσήλωση, αλλά και επαγρύπνηση, κριτική αποτίμηση των ενεργειών και ανάδειξη των κακώς κειμένων. Προς αυτή την κατεύθυνση οφείλει η Ηγεσία της ΕΛ.ΑΣ. να απαιτήσει την προστασία των αστυνομικών που βρίσκονται αντιμέτωποι με τους χούλιγκαν και αντί να κατατρύχεται με τη διοργάνωση των συνηθισμένων συσκέψεων για την αντιμετώπιση της βίας και την προστασία συμφερόντων-κερδών των ανωνύμων εταιριών (ΠΑΕ), να απαιτήσει τη σταδιακή απεμπλοκή των αστυνομικών από τα γήπεδα.

Οι πολίτες απαιτούν από τις διωκτικές αρχές να πράξουν το χρέος τους εφαρμόζοντας τον νόμο προς κάθε κατεύθυνση, απαλλάσσοντας την ελληνική κοινωνία από τα φαινόμενα βίας και από το σύγχρονο έγκλημα και δεν είναι υποχρεωμένοι να χρηματοδοτούν την κατασπατάληση της αστυνομικής δύναμης που αποδιοργανώνει την αστυνόμευση και διαιωνίζει τη βία, η οποία ως φαίνεται το τελευταίο διάστημα μεταλλάσσεται και εκδηλώνεται με διάφορες μορφές, άλλοτε στους αθλητικούς χώρους και άλλοτε στο κέντρο και στις γειτονιές των πόλεων.

Ως Ένωση Αστυνομικών Υπαλλήλων Αθηνών διατυμπανίζουμε ότι για την προαγωγή του αγαθού της ασφάλειας των πολιτών απαιτείται ρήξη με αντιλήψεις και πρακτικές του κατεστημένου ανωνύμων εταιρειών και όχι αποσπασματικές εξαγγελίες για το θεαθήναι, με ταυτόχρονη μετακύλιση ευθυνών αλλά και καθηκόντων στην πλάτη του Έλληνα Αστυνομικού. Σε κάθε περίπτωση, δηλώνουμε ότι είμαστε δίπλα στα μέλη μας και τους καλούμε να βρίσκονται σε εγρήγορση προκειμένου να συμμετάσχουν σε όποια μορφή αντίδρασης, ήθελε από μέρους μας αποφασισθεί.

Ό,τι κρύβεται κάτω από το χαλί δεν σημαίνει ότι παύει να υπάρχει



Κύριε Αρχηγέ,

Αναγκαζόμαστε να απευθυνθούμε εκ νέου σε σας προκειμένου να σας μεταφέρουμε την αγανάκτηση των μελών μας αναφορικά με το γεγονός ότι οι Διευθύνσεις της Γ.Α.Δ.Α. για πολλοστή φορά αφαιμάζονται. Αφορμή τούτη τη φορά αποτελεί το γεγονός ότι μάχιμες Υπηρεσίες διατάσσονται να ενισχύσουν για ένα μήνα τη Διεύθυνση Αστυνόμευσης Αερολιμένα Αθηνών.

Όπως σας έχουμε επισημάνει με το υπ'αριθ. 400/19 από 18/10/2023_έγγραφό μας, σχετικά με τους συναδέλφους που επιστρέφουν από ευπαθείς στόχους, θεωρούμε ότι η κατανομή των αστυνομικών δυνάμεων με τη διαδικασία των αποσπάσεων είναι πρόχειρη, εφήμερη και χρήζει επανεξέτασης, αφού δεν κατανέμονται κατά την άποψή μας ορθολογικά, με συνέπεια να παρουσιάζεται συνεχώς μια κατάσταση που παραπέμπει περισσότερο σε αστυνομίες τριτοκοσμικών χωρών, παρά σε μια αστυνομία σύγχρονης ευρωπαϊκής χώρας.

Επιπλέον, δεν δυνάμεθα να αντιληφθούμε πως είναι δυνατόν να διατάσσει η Ηγεσία τα αποδεκατισμένα **Αστυνομικά Τμήματα** της Διεύθυνσης Αστυνομίας Αθηνών να ενισχύσουν για ένα μήνα τη Διεύθυνση Αστυνόμευσης Αερολιμένα Αθηνών, τη στιγμή που η συντριπτική πλειοψηφία των Α.Τ. έχει ενισχυθεί (από τις επιστροφές συναδέλφων από τη φύλαξη ευπαθών στόχων) με αριθμό αστυνομικών που στις περισσότερες περιπτώσεις δεν ξεπερνούν τα δάχτυλα του ενός χεριού!

Οξύμωρο επίσης είναι το γεγονός ότι όταν στη δημοσιότητα και στην επικαιρότητα πρωταγωνιστούν μονίμως η παραβατικότητα των ανηλίκων, η ανομία στις γειτονιές κ.λ.π. και οι πολίτες απαιτούν ασφάλεια, η Ηγεσία να διατάσσει κομβικές κεντρικές Υπηρεσίες της Ασφάλειας Αττικής όπως **η Υποδιεύθυνση Προστασίας Ανηλίκων ή η ΟΠΚΕ/ΔΡΑΣΗ**, να μετακινήσουν αστυνομικό προσωπικό προς ενίσχυση του αεροδρομίου. Ο παραλογισμός έγκειται στο γεγονός ότι την ίδια ακριβώς στιγμή, η ίδια η Ηγεσία απαιτεί συνεχώς απόδοση από τις αφαιμαγμένες αυτές Υπηρεσίες, ενώ είναι ήδη επιφορτισμένες με ατελείωτα μέτρα και πάρεργα που η ίδια διατάσσει και το μεγαλύτερο ποσοστό των αστυνομικών της κάθε Υποδιεύθυνσης απασχολείται σε αλλότρια από την κύρια αποστολή της κάθε Υπηρεσίας καθήκοντα. Προφανώς ψιλά γράμματα για κάποιους!

Αλλόκοτη κατά την άποψή μας επίσης, είναι η διαταγή ενίσχυσης του αεροδρομίου από το **Μεταγωγών και το Αλλοδαπών**, την ίδια ώρα που το Μεταγωγών ενισχύεται καθημερινά από όλες τις μάχιμες Υπηρεσίες της Γ.Α.Δ.Α., λόγω λειψανδρίας!

Κύριε Αρχηγέ,

Μας προξενεί τεράστια εντύπωση πως η φύλαξη του μεγαλύτερου αεροδρομίου της χώρας βασίζεται σε δόκιμους αστυφύλακες οι οποίοι επέστρεψαν στις σχολές της ΕΛ.ΑΣ. και σε αστυνομικούς που είχαν αποσπασθεί από την περιφέρεια και προκειμένου να ενισχυθεί η Διεύθυνση Αστυνόμευσης Αερολιμένα Αθηνών, λαμβάνει χώρα από την Ηγεσία μια ακατανόητη διαδικασία αφαίμαξης των μάχιμων Υπηρεσιών της Γ.Α.Δ.Α.!

Κύριε Αρχηγέ,

Οφείλετε επίσης να αναλογιστείτε ότι οι Διαταγές ενίσχυσης της Διεύθυνσης Αστυνόμευσης Αερολιμένα Αθηνών λαμβάνουν χώρα δύο μόλις μήνες ύστερα από την ολοκλήρωση των συμβουλίων μεταθέσεων της Γ.Α.Δ.Α.! Προς τούτο, σας καλούμε να εξετάσετε εάν και εφόσον υπήρχαν αιτήσεις – επιθυμίες μετάθεσης από Διευθύνσεις της Γ.Α.Δ.Α. προς τη Διεύθυνση Αστυνόμευσης Αερολιμένα Αθηνών και αν ναι πόσες από αυτές τελεσφόρησαν!

Κύριε Αρχηγέ,

Ως η κορωνίδα του Σώματος είναι προφανές ότι η από πλευράς σας λήψη πρωτοβουλιών προς την κατεύθυνση της καλυτέρευσης της καθημερινότητας των αστυνομικών, της μη καταπόνησής τους, της διασφάλισης των συνθηκών υγιεινής και ασφάλειας κατά την εκτέλεση των καθηκόντων τους, αλλά και της τήρησης του ωραρίου εργασίας με σκοπό τη μη διατάραξη του οικογενειακού προγραμματισμού τους, οφείλει να είναι για εσάς πρώτιστο μέλημα.

Κλείνοντας, σας καλούμε να επανεξετάσετε ορθολογικότερα την όλη διαδικασία με τα πρόχειρα «μπαλώματα» και τις προσωρινές «επουλώσεις». Αυτονόητο δε ότι βρισκόμαστε στη διάθεσή σας ανά πάσα ώρα και στιγμή προκειμένου να σας καταθέσουμε τις προτάσεις μας.

Έλληνες αστυνομικοί: τα κάνουν όλα & συμφέρουν! Τώρα & σε ρόλο φωτογράφου!



Ως Ένωση Αστυνομικών Υπαλλήλων Αθηνών εκφράζουμε την πλήρη αντίθεσή μας στη μετατροπή των αστυνομικών σε φωτογράφους για την ανάγκη έκδοσης των νέων ταυτοτήτων, αφού θεωρούμε ότι η πρακτική αυτή θα επιφέρει πλείστα προβλήματα, την ώρα που οι Αστυνομικές Υπηρεσίες δεν διαθέτουν ούτε επιστημονικά καταρτισμένο προσωπικό, ούτε κατάλληλες υποδομές για το σκοπό αυτό.

Το όλο εγχείρημα αποτελεί ακόμα μια τρανή απόδειξη ότι η Ελληνική Αστυνομία αποτελεί το μοναδικό κλάδο του κράτους ο οποίος δίχως να έχει επαγγελματική κατάρτιση και πιστοποίηση, δύναται να αντικαταστήσει το γιατρό, το φαρμακοποιό, τον ψυχολόγο, το δάσκαλο, τον ψυχίατρο, το νοσοκόμο, τον security κ.λ.π., πλέον και τον επαγγελματία φωτογράφο!

Όλα αυτά δε, λαμβάνουν χώρα τη χρονική περίοδο που διαβάζουμε και ακούμε συνεχώς βαρύγδουπες δηλώσεις, δεσμεύσεις και υποσχέσεις ότι η μάχιμη αστυνόμευση θα ενισχυθεί! Όπως έχουμε επανειλημμένως καταγγείλει, η Αστυνομία πρέπει επιτέλους να απαλλαγεί από όλα τα εξωαστυνομικά καθήκοντα, αφού πρόσθετα βάρη και αλλότριες υποχρεώσεις της έχουν ανατεθεί και την παρεμποδίζουν από το κύριο έργο της που είναι η προφύλαξη της κοινωνίας από το έγκλημα και η προστασία των ατομικών και κοινωνικών δικαιωμάτων όλων των πολιτών.

Αναρωτιόμαστε γιατί κάθε φορά που η Κυβέρνηση αντιμετωπίζει κάποιο κοινωνικό ζήτημα, πρέπει να το επιφορτίζεται πάντοτε η Ελληνική Αστυνομία;

Θέλουμε να θέσουμε κάποιους προβληματισμούς μας προς τους αρμόδιους:

Τι θα συμβεί στην περίπτωση που το μικρό ποσοστό των αστυνομικών που έχει εκπαιδευτεί για τη λήψη φωτογραφιών των νέων τύπων ταυτότητας ασθενήσει, ή λάβει την προβλεπόμενη άδειά του, ή μετατεθεί/αποσπασθεί σε άλλη Υπηρεσία εντός ή εκτός Αττικής;

Ενώ η λειψανδρία στις μάχιμες Υπηρεσίες της Γ.Α.Δ.Α. δυστυχώς προσεγγίζει την περίοδο διακυβέρνησης ΣΥΡΙΖΑ, η Γ.Α.Δ.Α. διατάσσει τα «άδεια» Αστυνομικά Τμήματα τα οποία σπάνια συγκεντρώνουν επιθυμίες αίτησης μετάθεσης, να αποσπάσουν αστυνομικό προσωπικό εν μέσω καλοκαιριού και αδειών, στα όμορα εγκαταλελειμμένα εδώ και χρόνια από την Ηγεσία Τμήματα Ασφαλείας, με **αποκλειστικό σκοπό** τη στελέχωση των γραφείων ταυτοτήτων.

Καίτοι οι Αστυνομικές Υπηρεσίες έχουν τεράστια έλλειψη χώρων (ψηφιοποίηση ακούμε και ψηφιοποίηση δε βλέπουμε), γεγονός που δυσχεραίνεται και από τα πειστήρια των εισαγγελικών αρχών τα οποία ακόμα παραμένουν προς φύλαξη στους υπηρεσιακούς χώρους της ΕΛ.ΑΣ., στήνονται με προχειρότητα φωτογραφικά παραβάν και εγκαταστάσεις με φωτογραφικές μηχανές οι οποίες απαιτούν συγκεκριμένες διαστάσεις και χώρους για τις ανάγκες φωτογράφησης!

Η Ελληνική Αστυνομία, συγκριτικά με άλλες δημόσιες υπηρεσίες και κρατικούς φορείς καινοτομεί αρνητικά, αφού ενώ ως κλάδος της ανατίθενται τα πάντα προς διεκπεραίωση, η Πολιτεία **δεν** έχει προβλέψει ένα ποσοστό του παραβόλου που θα πληρώσουν οι πολίτες για τις εκατομμύρια νέες ταυτότητες που θα εκδοθούν, να **αποταμιευτεί υπέρ των Ταμείων της ΕΛ.ΑΣ.** Κάτι αντίστοιχο ισχύει και για την έκδοση διαβατηρίων που ενώ η ΕΛ.ΑΣ. αναλαμβάνει ολοκληρωτικά τη διαδικασία έκδοσής τους, εντούτοις δεν επωφελείται ούτε στο ελάχιστο!

Το κράτος για πολλοστή φορά προτίμησε την εύκολη λύση της Αστυνομίας στερώντας από έναν άλλο κλάδο (φωτογράφους) σημαντικά έσοδα.

Σε μια περίοδο κατά την οποία άπαντες μνημονεύουν την εξοικονόμηση πόρων και την ορθολογική αξιοποίηση του ανθρώπινου δυναμικού της Ελληνικής Αστυνομίας, ως Ένωση Αστυνομικών Υπαλλήλων Αθηνών θεωρούμε ότι αποτελούν ολέθριο λάθος οι πειραματισμοί, χωρίς κανένα σοβαρό και επιστημονικά τεκμηριωμένο σχεδιασμό, όπως έχουμε κατά κόρον επισημάνει και προτείνει ως συνδικαλιστικό κίνημα τα τελευταία έτη.

Κίνδυνος Τροχαίου Ατυχήματος

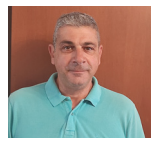

Του **Σαμιώτη Αναστάσιου**
Αντιπροσώπου Ε.ΑΣ.Υ.Α.

Εδώ και πάρα πολλά χρόνια το περιπολικό της Άμεσης Δράσης που βρίσκεται επί των οδών Πέτρου Κόκκαλη και Γέλωνος για επιτήρηση και φύλαξη της αμερικανικής πρεσβείας (λες και δεν θα μπορούσες να είναι σε συνεχή κίνηση με πολύ καλύτερα αποτελέσματα ελέγχου) ήταν σε σημείο πάνω στο πεζοδρόμιο που δεν ενοχλούσε τη διέλευση των διερχόμενων πολιτών και προστάτευε τους συναδέλφους από τα διερχόμενα οχήματα και της πυκνής τις περισσότερες ώρες του 24ώρου κίνησης Ι Χ.Ε. καθώς και ασθενοφόρων λόγω των νοσοκομείων της περιοχής.

Πλην όμως με την κατασκευή νέου πεζοδρομίου αποφασίστηκε το περιπολικό όχημα να σταθμεύει στο οδόστρωμα πάνω σε στροφή κατά παράβαση της ρυθμιστικής πινακίδας Ρ-40 και να παρακωλύει τη διέλευση των διερχόμενων οχημάτων με την προσπάθεια που κάνουν οι οδηγοί για να μην προκαλέσουν τροχαίο ατύχημα εις βάρος των συναδέλφων ή του περιπολικού καθώς η μόνη προστασία που έχουν είναι μία νερομπαριέρα χωρίς αντανακλαστικά, που την νύχτα είναι ακόμα πιο επικίνδυνη.

Εύλογα δημιουργείται ένα μείζον ζήτημα από τη στάθμευση του υπηρεσιακού οχήματος στο συγκεκριμένο σημείο, στο οποίο άπτεται της ασφάλειας τόσο των αστυνομικών όσο και των πολιτών που διέρχονται από το σημείο με τα οχήματα τους. Για το λόγο αυτό, όπως γίνεται εύκολα αντιληπτό, θα πρέπει οι αρμόδιοι υπηρεσιακοί παράγοντες σε συνεργασία με τις αρμόδιες υπηρεσίες του δήμου Αθηναίων να προτείνουν την ενδεδειγμένη λύση ώστε να αποφευχθούν τα χειρότερα.

Μία λύση θα ήταν να μετακινηθεί το περιπολικό σε ασφαλέστερο σημείο ή μία εσοχή επί του πεζοδρομίου στην οποία θα μπορεί να σταθμεύει το όχημα με ασφάλεια και ταυτόχρονα να μπορεί να πραγματοποιεί ελέγχους με μεγαλύτερη ασφάλεια και για τους πολίτες.

Εν κατακλείδι ήδη η στάθμευση του περιπολικού στο συγκεκριμένο σημείο ως προκύπτει παρουσιάζει αρκετές παθογένειες και θα πρέπει άμεσα να εξευρεθεί λύση.

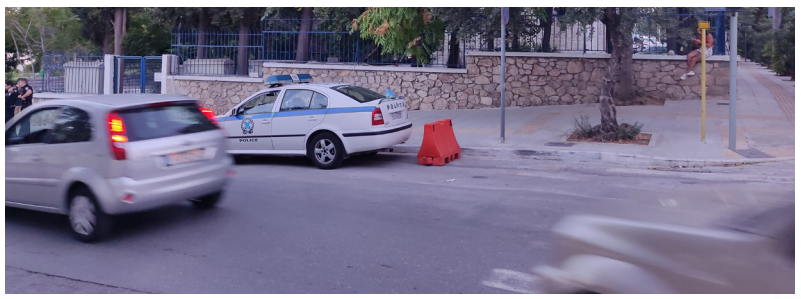



Διεύθυνση Ασφάλειας Αττικής ή Διεύθυνση Μέτρων Αττικής;

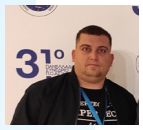

Του **Βιδάλη Ιωάννη**
Αντιπροσώπου Ε.ΑΣ.Υ.Α

Μετατιθέμενος πρόσφατα στην Διεύθυνση Ασφάλειας Αττικής βρέθηκα αντιμέτωπος με την πικρή αλήθεια την οποία άκουγα τόσα χρόνια αλλά δεν πίστευα ή μάλλον δεν ήθελα να πιστέψω το μέγεθος της απαξίωσης και της σταδιακής απαλλοτρίωσης της Ασφαλείας Αττικής.

Για να γίνω πιο συγκεκριμένος τόσα χρόνια μετατίθενται συνάδελφοι στις υποδιευθύνσεις Ασφαλείας με όνειρα και όρεξη προσφοράς αλλά δυστυχώς μετά την πάροδο ετών αποκτούν υπηρεσιακή «ανοσία», σπάνια θα απασχοληθούν με το αντικείμενο της υπηρεσίας τους και θα διατίθενται σε άσκοπα και ατελείωτα μέτρα ασφαλείας τα οποία ουδείς κατανοεί τη χρησιμότητά τους, πέραν της γνωστής τακτικής της απόδοσης ευθυνών, σε περίπτωση που λάβει χώρα κάτι απευκταίο!!!

Σκέφτηκε ποτέ κανείς γιατί το «σύστημα» τους οδηγεί προς την κατεύθυνση του «βολέματος», μετατρέποντάς τους (άθελά τους) σε αστυνομικούς που έχουν χάσει το ενδιαφέρον τους για την πραγματική αστυνόμευση; Σπουδαίες υπηρεσίες όπως το Οργανωμένο Έγκλημα, το Ανηλίκων, το Έγκλημάτων κατά ζωής, το Αρχαιοκαπηλίας, τα Ναρκωτικά, τα Οικονομικά Έγκλήματα παρουσιάζουν έλλειψη δυνάμεων να ασχοληθούν με το αντικείμενο των υποθέσεων τους.

Το πρόβλημα της έλλειψης δύναμης σχετίζεται κυρίως με το «πως» και το «που» απασχολούνται οι αστυνομικές δυνάμεις, συνεπικουρούμενο από την βιομηχανία έκδοσης διαταγών την τελευταία στιγμή (ακόμα και αργά το βράδυ), το οποίο καλά κρατεί στην Ασφάλεια, με τους υπογράφοντες αυτών να αδιαφορούν για την δυνατότητα ή μη εφαρμογής τους, την ίδια ώρα που αρκετές υπηρεσιακές υποθέσεις παραμένουν σε εκκρεμότητα, με τα δικόγραφα και τις εισαγγελικές υπομνήσεις να πιέζουν ασφυκτικά!

Η Διοίκηση της Αστυνομίας και ο τρόπος με τον οποίο θα αστυνομεύονται οι γειτονιές, επαφίεται αποκλειστικά στην εκάστοτε Ηγεσία. Ο θεσμικός μου όμως ρόλος επ'ουδενί δεν μου αφήνει το περιθώριο να μην μεταφέρω την αγωνία και την θέση των χιλιάδων συναδέλφων μου και φυσικά οφείλουν να γνωρίζουν οι πολίτες ότι τα κύτταρα της Αστυνομίας που είναι τα Αστυνομικά Τμήματα και τα Τμήματα Ασφαλείας, καθώς και οι περισσότερες μάχιμες Υπηρεσίες μεταξύ των οποίων και οι Υπηρεσίες της Διεύθυνσης Ασφαλείας Αττικής, βρίσκονται σε κατάσταση «έκτακτης ανάγκης»!!! Ένας ασταμάτητος κατήφορος με «μουτζούρη» τον φορολογούμενο πολίτη...

Το ΤΑ.Π.Α.Σ.Α. βάζει λουκέτο;

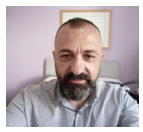

Του **Αυρηλιώνη Γεώργιου**
Αντιπροσώπου Ε.ΑΣ.Υ.Α

Αν ισχύει κάτι τέτοιο κύριε Αρχηγέ να μας το πείτε τουλάχιστον να το ξέρουμε. Δεν ξέρω ποιες είναι οι πραγματικές προθέσεις σας, οι πράξεις σας όμως αυτό δείχνουν.

Το ΤΑ.Π.Α.Σ.Α. είναι από τα λίγα ασφαλιστικά Ταμεία που έχει παραμείνει εκτός ΕΦΚΑ. Αυτό δεν προέκυψε έτσι απλά. Δόθηκαν αγώνες από το συνδικαλιστικό κίνημα για να επιτευχθεί αυτό. Να θυμίσω και την προσπάθεια κατάργησης του ειδικού λογαριασμού όπου χωρίς την βοήθεια της Π.Ο.ΑΣ.Υ. αυτό θα είχε υλοποιηθεί.

Πρόκειται για ένα Ταμείο, μέτοχοι του οποίου είναι όλοι οι εν ενεργεία αστυνομικοί και πυροσβέστες όσον αφορά το εφάπαξ και όλοι οι αστυνομικοί και οι συνταξιούχοι όσον αφορά τον Κλάδο Υγείας της πρώην Α.Π.. Οι αναλογιστικές μελέτες που έχει διενεργήσει κατά καιρούς ο Φορέας μας, έχουν δείξει ότι είναι εύρωστος και ότι σε βάθος πενήντα χρόνων τουλάχιστον δεν υπάρχει κανένα πρόβλημα βιωσιμότητας. Για να λειτουργήσει όμως σωστά, χρειάζεται να στελεχωθεί όσον το δυνατόν με εξειδικευμένο προσωπικό, όπως π.χ λογιστές, νομικούς, αναλογιστές κ.λ.π..

Το 2012 υπηρετούσαν στο Ταμείο μας τουλάχιστον 20 αστυνομικοί ειδικών καθηκόντων. Αυτή την στιγμή υπηρετούν μόνο 10. Που πήγαν οι υπόλοιποι; Στα χωριά τους, ικανοποιώντας διαχρονικά πολιτικά ρουσφέτια και σε άλλες Υπηρεσίες του Αρχηγείου και του Υπουργείου. Υπάρχουν αστυνομικοί που έχουν «φέρει» την οργανική τους θέση στο Ταμείο και δεν τους ξέρουμε ούτε πως είναι στη φάτσα. Υπάρχουν αστυνομικοί που έχουν διατεθεί σε Υπηρεσίες όπου δεν προβλέπεται αυτό. Η Γ.Δ.Ο.Υ.Ε.Σ. συνεχώς αποσπά από το Ταμείο μας προσωπικό κινώντας εισηγητικά προς την ηγεσία, χωρίς ο Πρόεδρος του ΔΣ να γνωρίζει κάτι και αδιαφορώντας για τις δικές μας ανάγκες. Κατά τα άλλα έχουμε αυτοδιοίκητο. Γελάνε και οι πέτρες με αυτό. Πως μπορεί να ισχύει κάτι τέτοιο, όταν τον ταξίαρχο τον τοποθετείς εσύ, τον αξιολογείς και εν τέλει τον αποστρατεύεις; Είναι ένα θέμα αυτό το οποίο ο Υπουργός θα πρέπει να το λύσει.

Κατά την άποψή μου, ο Πρόεδρος πρέπει να έχει τριετή θητεία και να μην εξαρτάται από τον Αρχηγό. Άλλοι πάλι όταν ζορίστηκαν λίγο - μην φανταστείτε ότι με την λέξη ζορίστηκαν έπαθαν κάτι - απλά τους ζητήθηκε να δουλέψουν στο ωράριο τους με λίγο παραπάνω ζήλο προκειμένου να επιλυθούν κάποια χρονίζοντα ζητήματα και αυτοί έβαλαν τα μεγάλα μέσα και αποσπάστηκαν από το Ταμείο σε υπηρεσία της ΓΔΟΥΕΣ, κατόπιν πρότασης του Διευθυντή της, χωρίς μάλιστα να ερωτηθούμε.

Συγκεκριμένος υπάλληλος επί ένα σχεδόν χρόνο δήλωνε ότι αν τον ζορίσουμε θα φύγει, προφανώς είχε μπάρμπα στην Κορώνη και τελικά το κατάφερε. Το Ταμείο μας έκανε έγγραφο στο Αρχηγείο και ζήτησε την αναστολή της διαταχθείσας μετάθεσής του για 3 μήνες (τριετής απόσπαση), διότι ήταν ο μοναδικός υπάλληλος ο οποίος γνώριζε τα θέματα αξιοποίησης της ακίνητης περιουσίας.

Το δίκαιο αίτημά μας δυστυχώς δεν έγινε δεκτό. Προφανώς κρίθηκε ότι είναι πιο απαραίτητη στην Υπηρεσία που αποσπάται και όχι στο ΤΑ.Π.Α.Σ.Α., όπου εκκρεμούν οι προπαρασκευαστικές ενέργειες ώστε να παραχωρηθεί το ακίνητο της οδού Ιουλιανού στην Ελληνική Αστυνομία.

Να σας θυμίσω κύριε Αρχηγέ ότι είναι δικό σας αυτό το αίτημα. Αναρωτιέμαι, ποιος θα τρέξει αυτό το project; Η μοναδική αξιωματικός ειδικών καθηκόντων που έχει μείνει στο Τμήμα αξιοποίησης Περιουσίας και στην οποία έπεσε όλη η ευθύνη πλέον του Τμήματος; Οι Γενικών καθηκόντων που μετακινήθηκαν εκεί για να καλύψουν τα κενά που δημιουργήθηκαν; Αξίζει να τονιστεί ότι οι συγκεκριμένοι αξιωματικοί δεν κατέχουν το γνωστικό αντικείμενο και έχουν μετακινηθεί 3 φορές για να καλύψουν τα υπηρεσιακά κενά. Προφανώς αυτοί δεν έχουν μπάρμπα ή είναι επαγγελματίες και δεν θέλουν να τον χρησιμοποιήσουν. Μάλλον το δεύτερο ισχύει, είμαι σίγουρος.

Το Ταμείο μας, το τελευταίο διάστημα καταβάλλει μία τεράστια προσπάθεια να αξιοποίησει την περιουσία του. Η προσπάθεια αυτή, αφορά το παλιό Αρχηγείο της Χωροφυλακής (Ιουλιανού), το ακίνητο στην οδό Βουλής, στην οδό Βίσσης και τέλος στην οδό Πατησίων. Με τι προσωπικό θα καταστεί εφικτό αυτό;

Στα μέσα του 2022, ο Υπουργός Προστασίας του Πολίτη, μετά από πρόταση του Ταμείου μας ενέκρινε πρόσκληση εκδήλωσης ενδιαφέροντος για ενίσχυση του Ταμείου μας με εξιδανικευμένο προσωπικό. Στην πρόσκληση ανταποκρίθηκαν 23 άτομα. Εδώ ξεκινάει το παράλογο και η παρωδία της όλης διαδικασίας. Επιλέχθηκαν 13 άτομα και εστάλη και σχετικό έγγραφο στο Αρχηγείο προκειμένου να αποσπαστούν αυτά άμεσα. Θυμίζω, ήταν Απόφαση Υπουργού. Μετά από δύο μήνες μας ζητήθηκε από το Αρχηγείο να τους κάνουμε 6, μετά από δύο μήνες να τους κάνουμε 4 και στο τέλος δεν μας έστειλαν κανέναν. Εν τω μεταξύ αποστρατεύθηκαν, αποσπάστηκαν, διατέθηκαν περίπου 10 άτομα. Μετά από πολύ πίεση, καταφέραμε να φέρουμε δύο άτομα και προτείναμε με τις τακτικές μεταθέσεις να έρθουν άλλα 6 για να καλυφθούν τα κενά. Πόσοι ήρθαν; Η διαταγή ήταν για τρεις και τελικά ήρθε μόνο ένας. Οι άλλοι δύο άλλαξαν απλά την οργανική τους θέση.

Αυτό που ακούμε συνεχώς είναι ότι δεν θα ενισχυθούμε, γιατί η γραμμή που έχει δοθεί είναι να ενισχυθούν οι μάχιμες Υπηρεσίες και ότι θα βγει κόσμος από τα γραφεία έξω. Το ακούσαμε πρόσφατα και από τον πρωθυπουργό στη Διεθνή Έκθεση Θεσσαλονίκης. Σας προτείνω να αναζητήσετε στο google αυτήν την εντολή. Θα βρείτε δεκάδες αποτελέσματα υπουργών και πρωθυπουργών που το δήλωναν αυτό. Εγώ το ακούω αυτό 33 χρόνια τώρα. Ήμουν νέος και γέρασα. Όλοι παραμένουν στην θέση τους κανονικά. Διώχνουν πέντε έξι για τα μάτια του κόσμου για να ξεχαστεί το πράγμα και όλα καλά.

Κύριοι Διοικούντες, αν θέλετε αυτό το Ταμείο να παραμείνει ανεξάρτητο και ισχυρό, Κύριε Υπουργέ, αν θέλετε σε αυτό το Ταμείο κουμάντο να κάνετε εσείς, όπως ισχύει από την κείμενη νομοθεσία, φροντίστε να στελεχωθεί με άξια και ικανά στελέχη πέρα και πάνω από ρουσφέτια και μόνο χαμένοι δεν θα βγείτε από αυτό. Θα κλείσει το Ταμείο και η ευθύνη θα πέσει σε εσάς ως πολιτικός προϊστάμενος που είστε. Δώστε μας λίγη προσοχή. Καλέστε τον Πρόεδρο του ΔΣ να σας ενημερώσει για τα θέματα του Ταμείου.

Τελειώνοντας θέλω να πω ότι αυτό είναι το τελευταίο άρθρο μου στην εφημερίδα μας. Μετά από 33 χρόνια στο Σώμα της Αστυνομίας, έχω να πω ότι μπήκα νέος με ζήλο για την δουλειά, με ιδανικά, με θέληση για να προσφέρω στον συνάνθρωπό μου, και καταλήγω να φεύγω με αγανάκτηση και θυμό. Πιστεύω όμως ότι έκανα καλά την δουλειά μου, με επαγγελματισμό, υπευθυνότητα, τιμώντας το λειτούργημα του αστυνομικού και ηθελημένα δεν αδίκησα κανέναν. Ο κόσμος όμως τελικά παραμένει ίδιος, για να μη σας πω χειρότερος. Εγώ τελικά δεν μπόρεσα να βάλω ένα λιθαράκι ώστε να τον κάνω καλύτερο και όπως λέει ο μεγάλος Νίκος Γκάτσος: Καληνύχτα Κεμάλ, αυτός ο κόσμος δεν πρόκειται να αλλάξει ποτέ. Καληνύχτα Αστυνομία, καληνύχτα κόσμε.

Ημερίδα Ε.ΑΣ.Υ.Α. – Υ.Π.Α. για την προστασία των ανηλίκων

Με τη δέσμευση εκ μέρους της Ένωσης Αστυνομικών Υπαλλήλων Αθηνών ότι θα συνεχίσει πιο αποφασιστικά τον αγώνα της για την αντιμετώπιση των φαινομένων βίας από αλλά και προς τους ανήλικους, η οποία δυστυχώς έχει λάβει ανησυχητικές διαστάσεις στη χώρα μας, πραγματοποιήθηκε η Ημερίδα με θέμα «ΠΡΟΣΤΑΤΕΥΟΥΜΕ ΤΟΥΣ ΑΝΗΛΙΚΟΥΣ, ΧΤΙΖΟΥΜΕ ΥΓΙΕΙΣ ΚΑΙ ΑΣΦΑΛΕΙΣ ΚΟΙΝΩΝΙΕΣ», που συνδιοργανώθηκε από την Ένωση Αστυνομικών Υπαλλήλων Αθηνών και την Υποδιεύθυνση Προστασίας Ανηλίκων την Τετάρτη 4 Οκτωβρίου 2023 στην αίθουσα εκδηλώσεων της Διεύθυνσης Εγκληματολογικών Ερευνών, με συντονιστή των εργασιών τον δημοσιογράφο κ. Τεζάρη Μιχάλη.

Ξεκινώντας την ομιλία του, ο Πρόεδρος της Ένωσης Αστυνομικών Υπαλλήλων Αθηνών κ. Πάκος Δημοσθένης έθιξε την αναγκαιότητα της αντιμετώπισης της παραβατικότητας προς και από τους ανήλικους, καθότι δυστυχώς τα τελευταία χρόνια βρίσκεται σε έξαρση το φαινόμενο, ενώ επισήμανε ότι από την Ημερίδα θα εξαχθούν σημαντικά συμπεράσματα που θα βοηθήσουν στην αντιμετώπιση του σοβαρού αυτού κοινωνικού ζητήματος που απειλεί τα θεμέλια της κοινωνίας.

Ακολούθως, χαιρετισμό απηύθυνε ο Γενικός Γραμματέας της Ένωσης Αστυνομικών Υπαλλήλων Αθηνών κ. Χύτας Κωνσταντίνος, ο οποίος υπηρετεί στην Υποδιεύθυνση Προστασίας Ανηλίκων. Αρχικά ευχαρίστησε την προϊσταμένη της Υποδιεύθυνσης Προστασίας Ανηλίκων Α/Υ' κ. Πατρωνούδη Γεωργία, καθώς όλο το προσωπικό της Υπηρεσίας με τους οποίους συνεργάζεται εδώ και πολλά χρόνια για τον αταλάντευτο, ασταμάτητο και αγόγγυστο αγώνα τους, για το μεράκι και το φιλότιμο που επιδεικνύουν προκειμένου να επέλθει το καλύτερο δυνατό αποτέλεσμα για την εκπλήρωση της αποστολής της Υπηρεσίας.





















Εκθείασε δε, τη συνεισφορά των παλιότερων προϊσταμένων της Υπηρεσίας που ήταν παρόντες στο αμφιθέατρο της Δ.Ε.Ε., ήτοι τους κ.κ. Α/Δ' Μπουροδήμο Γεώργιο και Α/Δ' Σχισμένο Κωνσταντίνο. Κατά τη διάρκεια της ομιλίας του παρουσίασε το t–shirt της Ε.ΑΣ.Υ.Α. – Υ.Π.Α. με θέμα «Προστατέψτε ένα παιδί» το οποίο με το πέρας της Ημερίδας μοιράστηκε στους παρισταμένους.

Στη συνέχεια ανέφερε κάποιες δραστηριότητες της Υποδιεύθυνσης Προστασίας Ανηλίκων οι οποίες προάγουν εξωστρέφεια, όπως π.χ. οι συχνές επισκέψεις σε σχολικά συγκροτήματα προκειμένου να ενημερωθούν οι μαθητές για το Σχολικό Εκφοβισμό (bullying). Υπενθύμισε τη συνεισφορά της Ένωσης Αστυνομικών Υπαλλήλων Αθηνών στην κατάργηση της προστατευτικής φύλαξης ασυνόδευτων ανηλίκων που τίθεντο από τις αρμόδιες εισαγγελικές αρχές σε καθεστώς προστατευτικής φύλαξης στις αστυνομικές Υπηρεσίες, οι οποίες δεν πληρούσαν τους στοιχειώδεις κανόνες αξιοπρεπούς παραμονής και διαβίωσης ανηλίκων παιδιών στις υπάρχουσες εγκαταστάσεις τους.

Κλείνοντας, στηλίτευσε τη διαχρονική πρακτική με τις κεντρικές Υπηρεσίας Ασφαλείας (Δίωξη Ναρκωτικών, ΥΔΕΖΙ, Οργανωμένο Έγκλημα, ΥΑΝΑΤ, Περιουσιακά Δικαιώματα– Αρχαιοκαπηλία, προστασία Ανηλίκων κλπ) να διατάσσονται να απασχολήσουν μεγάλο ποσοστό του προσωπικού της σε άσκοπα μέτρα ασφαλείας, αλλότρια του αντικειμένου της καθεμίας, με ανοιχτές τις εκκρεμότητες με τις δικαστικές αρχές, με σοβαρές αστυνομικές υποθέσεις να μένουν σε εκκρεμότητα, προκειμένου να διεκπεραιωθούν πάγια και έκτακτα μέτρα για φυλάξεις στόχων και επίσημων.

Ο Διευθυντής της Διεύθυνσης Εγκληματολογικών Ερευνών Ταξίαρχος κ. Μηλιώτης Χρήστος εξήρε την πρωτοβουλία της Ένωσης Αστυνομικών Υπαλλήλων Αθηνών και της Υποδιεύθυνσης Προστασίας Ανηλίκων για τη συνδιοργάνωση της επιστημονικής Ημερίδας πάνω σε ένα τόσο επίκαιρο και συγχρόνως ευαίσθητο

θέμα, όπως αυτό των ανηλίκων. Δεσμεύτηκε δε για συνεργασία της Διεύθυνσης Εγκληματολογικών Ερευνών και της Υποδιεύθυνσης Προστασίας Ανηλίκων για αδικήματα τα οποία σχετίζονται με ανηλίκους, τα οποία θα εξετάζονται κατά προτεραιότητα, ώστε να αποστέλλονται έγκαιρα τα ευρήματα των ερευνών στις αρμόδιες δικαστικές αρχές.

Ο Δήμαρχος Αθηναίων κ. Μπακογιάννης Κωνσταντίνος συνεχάρη το Προεδρείο της Ένωσης Αστυνομικών Υπαλλήλων Αθηνών για την πρωτοβουλία διοργάνωσης της επιστημονικής Ημερίδας, ενώ δήλωσε ικανοποιημένος από την συνεργασία του Δήμου Αθηναίων και της Ένωσης Αστυνομικών Υπαλλήλων Αθηνών από την πρώτη ημέρα.

Ο Πρόεδρος του Δ.Σ. της Π.Ο.ΑΣ.Υ. κ. Μαυραγάνης Χρήστος δήλωσε ότι τέτοιες πρωτοβουλίες προάγουν εξωστρέφεια και τόνισε ότι οι καταρτισμένοι ομιλητές θα βοηθήσουν προς την κατεύθυνση εξαγωγής πορισμάτων για την καταπολέμηση της βίας από και προς τους ανήλικους. Συνεχάρη δε το Προεδρείο της Ένωσης Αθηνών για την πρωτοβουλία πραγματοποίησης της Ημερίδας.

Ξεκινώντας τις επιστημονικές ομιλίες της Ημερίδας, πρώτη το λόγο έλαβε η Προϊσταμένη της Υποδιεύθυνσης Προστασίας Ανηλίκων Α/Υ΄ Πατρωνούδη Γεωργία, η οποία ανέπτυξε διεξοδικά το αντικείμενο και τις δραστηριότητες της Υποδιεύθυνσης Προστασίας Ανηλίκων και επισήμανε την καθοριστική σημασία της συνεργασίας μεταξύ Αρχών, Υπηρεσιών και Φορέων στην προστασία των παιδιών.

Ανοίγοντας το 1ο μέρος της Ημερίδας με θέμα ΑΝΗΛΙΚΟΙ ΘΥΜΑΤΑ ΒΙΑΣ (Προστασία, Παρέμβαση, Υποστήριξη), η ψυχολόγος της Υποδιεύθυνσης Προστασίας Ανηλίκων Α/Α΄ Κωστάκου Κωνσταντίνα ανέπτυξε το θέμα προστασίας των παιδιών από πράξεις ασέλγειας και κακοποίησης και ανέλυσε τον τρόπο προσέγγισης των ανηλίκων θυμάτων κατά την προανακριτική διαδικασία. Τόνισε πως
















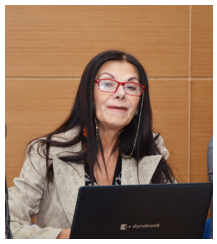









στόχος είναι η διατήρηση της ισορροπίας ανάμεσα στην βέλτιστη διερεύνηση των υποθέσεων παιδικής σεξουαλικής κακοποίησης και την προστασία του ψυχισμού των παιδιών.

Η Δικηγόρος – Διδάκτωρ Δικαιωμάτων Παιδιού κα Κουτσούκου Ηλέκτρα ξεκινώντας την ομιλία της, ανέφερε ότι στόχος της εισήγησής της είναι η ανάδειξη των πιο σύγχρονων τάσεων σε σχέση με την προστασία του παιδιού θύματος, υπό το πρίσμα των βασικών αρχών της Διεθνούς Σύμβασης για τα Δικαιώματα του Παιδιού. Οι εν λόγω αρχές εξετάζονται συνδυαστικά με την οπτική για το παιδί θύμα όπως αυτή αναδεικνύεται στην Στρατηγική της Ε.Ε. για τα παιδιά θύματα 2020-2025, αλλά και στο πλαίσιο της Ευρωπαϊκής Στρατηγικής για ένα καλύτερο διαδίκτυο.

Συμπερασματικά, υπογράμμισε ότι ανακύπτει η ανάγκη συνειδητοποίησης αυξημένων αντανακλαστικών εκ μέρους όλων μας σε σχέση όχι μόνο με την προστασία του παιδιού θύματος, αλλά και με την ενδυνάμωση του αυτοκαθορισμού του και εν γένει, της ενάσκησης των δικαιωμάτων του ως υποκειμένου δικαιωμάτων, τόσο σε επίπεδο πρόληψης, αλλά και ενδυνάμωσης, όσο και καταστολής.

Ο Αντιπρόεδρος Ινστιτούτου Εκπαιδευτικής Πολιτικής κ. Λολίτσας Κωνσταντίνος εστίασε στις ιδιαίτερες δυσκολίες που έχει η αντιμετώπιση της κάθε μορφής κακοποίησης σε άτομα με αναπηρία συμπεριλαμβανομένων των ανηλίκων, τα βήματα που πρέπει να γίνουν, αλλά και αυτά που το Υπουργείο Παιδείας και Θρησκευμάτων έχει υλοποιήσει και λειτουργεί.

Ο Πρόεδρος του Οργανισμού «Το Χαμόγελο του Παιδιού» κ. Γιαννόπουλος Κωνσταντίνος κατά την τοποθέτησή του ανέφερε πως το «Χαμόγελο» διαχρονικά θέτει τις εξειδικευμένες υπηρεσίες του για την υποστήριξη κάθε παιδιού και οικογένειας. Συνεργάζεται με τις Αστυνομικές Αρχές, όπως και με όλους τους θεσμούς, σταθερά και λειτουργεί υποστηρικτικά, όχι ανεξάρτητα ή αντίθετα από αυτούς.

Ανέφερε ότι ως Οργανισμός έχει έρθει πολλές φορές αντιμέτωπος με φρικτές διαδικασίες σε βάρος παιδιών, σε περιπτώσεις σεξουαλικής κακοποίησης, βίας κ.λ.π., τις οποίες διαχειρίστηκε υπό την καθοδήγηση της Αστυνομίας, ενώ συμπλήρωσε ότι πολλές φορές τα παιδιά που χρησιμοποιούν βία, θέλουν και αυτά βοήθεια, γιατί και τα ίδια έχουν έρθει αντιμέτωπα με δύσκολες καταστάσεις.

Τόνισε ότι συχνά γίνεται αυθαίρετα η χρήση του όρου «συμμορίες» για ομάδες παιδιών ενώ στην πραγματικότητα χρειάζεται η διάθεση και η θέληση συστηματικά και διαχρονικά να υπάρξει συνεργασία μεταξύ όλων των αρμόδιων, του κρατικού μηχανισμού, των αστυνομικών και εισαγγελικών αρχών και της κοινωνίας των πολιτών, ώστε να υπάρξει ουσιαστική αντιμετώπιση του φαινομένου.

Η εκπαιδευτικός – Διδάκτωρ Εκπαιδευτικής Ηγεσίας Κοινωνικής Δικαιοσύνης – Στέλεχος Γενικής Γραμματείας Α' θμιας, Β' θμιας Εκπαίδευσης & Ειδικής Αγωγής Υπουργείου Παιδείας & Θρησκευμάτων κα Ρέντζη Αργυρώ στην παρουσίασή της ανέδειξε το πλαίσιο που έχει το Υ.ΠΑΙ.Θ.Α. σε θεσμικό και νομοθετικό επίπεδο, όσον αφορά την πρόληψη και αντιμετώπιση κρουσμάτων βίας και κακοποίησης στο σχολικό πλαίσιο. Συγκεκριμένα, παρουσιάστηκαν τα θεσμικά όργανα και οι φορείς του Υ.ΠΑΙ.Θ.Α., όπως οι Σύμβουλοι Εκπαίδευσης, τα Κέντρα Διεπιστημονικής Αξιολόγησης & Συμβουλευτικής Υποστήριξης (ΚΕ.Δ.Α.Σ.Υ.), τα Σχολικά Δίκτυα Εκπαιδευτικής Υποστήριξης (Σ.Δ.Ε.Υ.) και οι Επιτροπές Διεπιστημονικής Υποστήριξης (Ε.Δ.Υ.).

Επιπλέον, έγινε αναφορά στο βασικό νομοθετικό πλαίσιο που αφορά το εκπαιδευτικό σύστημα, αναφορικά με την πρόληψη, αντιμετώπιση και παρέμβαση του εκπαιδευτικού προσωπικού των σχολείων σε περιστατικά κακοποίησης/βίας.

Τέλος, παρουσίασε τα πιο σημαντικά ψηφιακά εκπαιδευτικά εργαλεία και προγράμματα που διαθέτει το Υ.ΠΑΙ.Θ.Α. σε συνεργασία με το Ινστιτούτο Εκπαιδευτικής Πολιτικής, τα οποία μπορούν να χρησιμοποιούνται από το εκπαιδευτικό προσωπικό των σχολικών μονάδων πρωτοβάθμιας και δευτεροβάθμιας εκπαίδευσης, προκειμένου να εκπαιδεύσουν τους μαθητές/τριες σε θέματα αυτοπροστασίας από κακοποιητικές συμπεριφορές και ενίσχυσης των κοινωνικοσυναισθηματικών τους δεξιοτήτων ως προς την αποδοχή και τον σεβασμό στην διαφορετικότητα.

Το 2ο μέρος της Ημερίδας με θέμα ΣΥΓΧΡΟΝΕΣ ΜΟΡΦΕΣ ΝΕΑΝΙΚΗΣ ΠΑΡΑΒΑΤΙΚΟΤΗΤΑΣ (Παρατήρηση, Ανάλυση, Αίτια, Αντιμετώπιση) άνοιξε ο καθηγητής Παιδοψυχιατρικής Ιατρικής Σχολής Ε.Κ.Π.Α. κ. ΚΟΛΑΪΤΗΣ Γεράσιμος εστιάζοντας στα προβλήματα διαγωγής στην παιδική ηλικία και στη νεανική παραβατικότητα, από την οπτική ενός ψυχιάτρου παιδιών και εφήβων.

Συγκεκριμένα ανέφερε ότι συμπεριφορές παιδιών και εφήβων που παραβιάζουν τα δικαιώματα των άλλων και βασικούς κοινωνικούς κανόνες, συνιστούν τις διαταραχές διαγωγής. Η επιθετικότητα και βία προς ανθρώπους και ζώα, αποτελεί βασικό σύμπτωμά τους, καθώς και η σύγκρουση με κάθε μορφής εξουσία, η ανυπακοή στους κοινωνικούς κανόνες, τα ψέματα, οι κλοπές, οι φυγές από το σπίτι, το σκασιαρχείο από το σχολείο, οι βανδαλισμοί και η παραβατικότητα (παραβίαση νόμων). Αυτοί οι ανήλικοι σε ποσοστό 25-40% εξελίσσονται σε αντικοινωνικούς ενήλικες με ασταθείς διαπροσωπικές σχέσεις και επαγγελματική πορεία, ακαδημαϊκή αποτυχία, χρήση ουσιών, πρωιμότερο θάνατο και -σε ακραίες περιπτώσεις- εγκληματικότητα ή/και αυτοκτονικότητα.

Συνέχισε λέγοντας ότι για τα προβλήματα διαγωγής ευθύνονται κυρίως οικογενειακοί παράγοντες και ιδιαίτερα, ο τρόπος λειτουργίας των γονέων και ανατροφής του παιδιού τους, στοιχεία της προσωπικότητας του παιδιού ή εφήβου, ιστορικό κακομεταχείρισής του, γενετικές επιδράσεις, ψυχοπαθολογία (και χρήση αλκοόλ και ουσιών) γονέως κλπ.

Επιπλέον, κοινωνικές συνθήκες όπως π.χ. οικονομική ανέχεια, ανεργία, ανοχή και ατιμωρησία, αρνητικό μοντέλο γονέων και γενικώς ενηλίκων που χρησιμοποιούν βία, είναι διευκολυντικοί παράγοντες για τη διαχείριση των οποίων είναι απαραίτητες παρεμβάσεις έγκαιρης και εξειδικευμένης αξιολόγησης και θεραπείας από ψυχιάτρους παιδιών και εφήβων, καθώς και άλλων ειδικών ψυχικής υγείας.

Έκλεισε την εισήγησή του λέγοντας ότι ακόμα προτιμότερα είναι τα προγράμματα πρόληψης στους γονείς για θετική λειτουργία και ανατροφή των τέκνων τους, που είναι αποτελεσματικά, ιδιαίτερα αν εφαρμόζονται στην προσχολική ηλικία.

Ο Τμηματάρχης του Τμήματος Αντιμετώπισης Παραβατικότητας Ανηλίκων της Υποδιεύθυνσης Προστασίας Ανηλίκων Α/Β' κ. ΜΑΓΓΑΝΟΣ Ιωάννης παρουσίασε ποσοτικά και ποιοτικά στοιχεία της νεανικής παραβατικότητας που αφορούν τον νομό Αττικής, ανέλυσε διάφορες μορφές εκδήλωσης του φαινομένου, όπως την δράση συμμοριών ανηλίκων, του σχολικού και διαδικτυακού εκφοβισμού, ενώ υπογράμμισε την σημασία της έγκαιρης, ελάχιστης και κατάλληλης παρέμβασης των φορέων, όσον αφορά την πρόληψη της παραβατικότητας των ανηλίκων.

Η Εισαγγελέας Ανηλίκων Αθηνών κα ΤΣΙΧΛΗ Δάφνη – Κυριακή εστίασε στον τρόπο αντιμετώπισης των ανήλικων παραβατών από την οπτική του Εισαγγελέα Ανηλίκων και γενικότερα από το ποινικό μας σύστημα, το οποίο είναι διαφορετικό απ' ότι στους ενήλικους παραβάτες. Τούτο διότι η ωριμότητα του ανθρώπου (σωματική, ψυχική και διανοητική), η ικανότητα διάκρισης μεταξύ δικαίου και αδίκου και η συναρτώμενη με αυτή ικανότητα συμμόρφωσης στο δίκαιο είναι ανάλογες της ηλικίας του. Επίσης, ο Εισαγγελέας Ανηλίκων, σε περίπτωση εκδήλωσης παραβατικής συμπεριφοράς από την πλευρά ενός ανήλικου, έχει τη δυνατότητα να προβεί στον ορισμό γι' αυτόν ενός Επιμελητή Ανηλίκων για λόγους πρόληψης.Ανέφερε ότι μέσα στο πλαίσιο της ιδιαίτερης μεταχείρισης των ανηλίκων από το ποινικό μας σύστημα, οι ανήλικοι κατηγορούμενοι δεν κηρύσσονται ποτέ «ένοχοι» ή «αθώοι», αλλά το δικαστήριο αποφαίνεται ότι «τέλεσαν ή δεν τέλεσαν την αξιόποινη πράξη που τους αποδίδεται», σε περίπτωση δε που το Δικαστήριο κρίνει ότι τέλεσαν την αποδιδόμενη σ' αυτούς αξιόποινη πράξη, είτε κηρύσσονται «ποινικά ανεύθυνοι» οπότε και τους επιβάλλονται αναμορφωτικά ή θεραπευτικά μέτρα ή κηρύσσονται «ποινικά υπεύθυνοι», οπότε και τους επιβάλλεται ποινικός σωφρονισμός, ο οποίος δεν εκτίεται σε κοινά σωφρονιστικά καταστήματα, αλλά σε Ειδικά Καταστήματα Κράτησης Νέων. Επιπρόσθετα, στους ανήλικους δεν καταλογίζονται ποτέ από τα Δικαστήρια τα δικαστικά έξοδα.

Κλείνοντας, κατέστησε σαφές ότι το πνεύμα και η φιλοσοφία που διαπνέει το ποινικό δίκαιο ανηλίκων είναι αυτό του μη τιμωρητικού χαρακτήρα των επιβαλλόμενων μέτρων και της προστασίας του ίδιου του ανήλικου. Σκοπός της ποινικής διαδικασίας σε βάρος του ανηλίκου είναι η αμεσότερη και εγγύτερη κατά το δυνατόν στην αντικειμενική αλήθεια διαμόρφωση κρίσης και η διάγνωση του εάν απαιτείται στη συγκεκριμένη περίπτωση η λήψη κάποιου μέτρου σε βάρος (και ταυτοχρόνως και στην πραγματικότητα υπέρ) του ανηλίκου και η εξεύρεση του καταλληλότερου για την κάθε περίπτωση μέτρου, έτσι ώστε ο ανήλικος να εξέρχεται από το ποινικό σύστημα και να παραδίδεται στην κοινωνία πάντοτε ανώτερος, ικανότερος και ωριμότερος απ' ότι εισήλθε σε αυτό.

Η τελευταία εισηγητής νομικός – επιμελήτρια Ανηλίκων – Προϊστάμενη Τμήματος Επιμελητών Ανηλίκων Αθηνών κα ΚΟΓΙΑΝΝΑΚΗ Εύα ανέλυσε την εφηβική παραβατικότητα και τον θεσμικό ρόλο της Υπηρεσίας Επιμελητών Ανηλίκων στην αντιμετώπισή της. Ανέφερε πως η παραβατικότητα των ανηλίκων είναι ένα κοινωνικό φαινόμενο που διαχρονικά απασχολεί την επιστημονική κοινότητα, την ευρύτερη κοινωνία αλλά και τις δημόσιες πολιτικές προκειμένου να αναζητηθούν και υιοθετηθούν τρόποι για την αντιμετώπισή του. Κοινό τόπο της επιστημονικής έρευνας αποτελεί η διαπίστωση ότι πρόκειται για ένα πολυπαραγοντικό κοινωνικό φαινόμενο.

Η σύγχρονη τάση διεθνώς στην άσκηση αντεγκληματικής πολιτικής για ανήλικους παραβάτες εστιάζει στην υιοθέτηση μέτρων διαπαιδαγώγησης και εξατομικευμένης μεταχείρισης, περιορίζοντας δραστικά μέτρα περιοριστικά της ελευθερίας και ιδιαίτερα τον ποινικό εγκλεισμό. Η διεθνής αυτή τάση έχει διατυπωθεί στα σημαντικότερα διεθνή νομικά κείμενα και έχει ενσωματωθεί στο ισχύον σήμερα στη χώρα μας θεσμικό πλαίσιο, για ανήλικους παραβάτες. Σύμφωνα με όσα ισχύον σήμερα στην ελληνική έννομη τάξη, κεντρικό πυρήνα στην μεταχείριση των ανηλίκων παραβατών αποτελεί η αρχή της διαπαιδαγώγησης και της εξατομικευμένης μεταχείρισης σε συνδυασμό με τον δραστικό περιορισμό των στερητικών της ελευθερίας ποινών. Κεντρικό ρόλο στην υλοποίηση της παραπάνω αρχής διαδραματίζει η Υπηρεσία Επιμελητών Ανηλίκων, ο σημαντικότερος δημόσιος φορέας εξωιδρυματικής μεταχείρισης των ανηλίκων παραβατών. Από της συστάσεώς της η Υπηρεσία Επιμελητών Ανηλίκων βρίσκεται στην καρδιά της διαπαιδαγωγικής αποστολής του συστήματος ποινικής δικαιοσύνης για ανηλίκους, παρέχοντας ψυχοκοινωνικές υπηρεσίες και γενικότερα συνδρομή στους ανηλίκους που διέρχονται από το σύστημα ποινικής δικαιοσύνης με στόχο την μείωση της υποτροπής και την κοινωνική τους επανένταξη.

Με την παρουσία τους τίμησαν την Ημερίδα ο Δήμαρχος Αθηναίων κ. ΜΠΑΚΟΓΙΑΝΝΗΣ Κώστας, ο Βουλευτής Ν.Δ. κ. ΠΛΕΥΡΗΣ Αθανάσιος, ο Υπαρχηγός της Ελληνικής Αστυνομίας Αντιστράτηγος κ. ΔΟΥΒΑΛΗΣ Γεώργιος, ο Προϊστάμενος Επιτελείου Αρχηγείου Ελληνικής Αστυνομίας Αντιστράτηγος κ. ΓΚΑΡΙΛΑΣ Ελευθέριος, ο Γενικός Επιθεωρητής Αστυνομίας Νοτίου Ελλάδας Αντιστράτηγος κ. ΣΠΑΝΟΥΔΑΚΗΣ Νικόλαος, ο Προϊστάμενος Κλάδου Διαχειριστικής – Τεχνικής Υποστήριξης & Πληροφορικής Α.Ε.Α. Υποστράτηγος κ. ΠΑΝΤΕΛΗΣ Δημήτριος, ο Διευθυντής Διεύθυνσης Προστασίας Επισήμων & Ευπαθών Στόχων Υποστράτηγος κ. ΜΠΑΛΛΑΣ Γεώργιος, ο αναπληρωτής Γενικός Αστυνομικός Διευθυντής Αττικής Υποστράτηγος κ. ΡΟΚΚΟΣ Βασίλειος, ο Φρούραρχος της Βουλής των Ελλήνων Ταξίαρχος κ. ΝΤΟΥΙΤΣΗΣ Φώτιος, ο Διευθυντής της Υποδιεύθυνσης Αποκατάστασης Τάξης Α/Δ΄ κ. ΒΟΥΛΓΑΡΗΣ Δημήτριος, ο Διευθυντής Διεύθυνσης Διαχείρισης & Ανάλυσης Πληροφοριών/Α.Ε.Α. Α/Δ' κ. ΣΙΑΦΗΣ Μιλτιάδης, ο Διευθυντής Διεύθυνσης Αστυνομίας Πειραιά Α/Δ' κ. ΣΧΙΣΜΕΝΟΣ Κωνσταντίνος, ο Διευθυντής Διεύθυνσης Οικονομικής Αστυνομίας Α.Ε.Α. Α/Δ΄ κ. ΛΟΥΚΟΠΟΥΛΟΣ Δημήτριος, ο Υποδιοικητής Διεύθυνσης Ασφάλειας Αττικής Α/Δ' κ. ΜΠΟΥΡΟΔΗΜΟΣ Γεώργιος, ο Υποδιοικητής Διεύθυνσης Άμεσης Δράσης Αττικής Α/Δ' ΓΑΒΡΑΣ Χρήστος, ο Διευθυντής Υποδιεύθυνσης Ασφαλείας Β/Α Αττικής Α/Δ΄ κ. ΦΥΛΑΚΤΑΚΗΣ Αθανάσιος, ο Διευθυντής Υποδιεύθυνσης Μέτρων Τάξης Α/Δ' κ. ΣΓΟΥΡΔΟΣ Αντώνιος, ο αναπληρωτής Διευθυντής ΔΙ.ΜΕ.Δ.Α. Α/Δ' κ ΓΙΑΝΝΟΠΟΥΛΟΣ Νικόλαος, η Υποδιοικητής Διεύθυνσης Ασφάλειας Αττικής Α/Δ' κα ΠΟΥΛΙΖΟΥ Μαρία, ο Πρόεδρος Δ.Σ. Π.Ο.ΑΣ.Υ. & Πρόεδρος της Ένωσης Αστυνομικών Υπαλλήλων Ακαρνανίας κ. ΜΑΥΡΑΓΑΝΗΣ Χρήστος, ο Αντιπρόεδρος Π.Ο.ΑΣ.Υ. & Πρόεδρος της Ένωσης Αστυνομικών Υπαλλήλων Θεσσαλονίκης κ. ΤΣΑΪΡΙΔΗΣ Θεόδωρος συνοδευόμενος από μέλη του Δ.Σ. της Ε.Α.Υ. Θεσσαλονίκης, ο Οργανωτικός Γραμματέας Π.Ο.ΑΣ.Υ. & Πρόεδρος της Ένωσης Αστυνομικών Υπαλλήλων Πειραιά κ. ΛΙΟΤΣΟΣ Σπυρίδων, ο Γραμματέας του Δ.Σ. Π.Ο.ΑΣ.Υ. & Αντιπρόεδρος της Ένωσης Αστυνομικών Υπαλλήλων Β/Α Αττικής κ. ΧΑΝΤΖΟΠΟΥΛΟΣ Θεόδωρος, ο Γενικός Γραμματέας της Ένωσης Αστυνομικών Υπαλλήλων Ν/Α Αττικής κ. ΚΟΡΟΜΗΛΑΣ Νικόλαος, ο Γενικός Γραμματέας της Π.Ο.ΑΞΙ.Α. κ. ΑΘΑΝΑΣΑΤΟΣ Πέτρος, ο Γενικός Γραμματέας της ΕΝ.ΑΞΙ.Α. κ. ΜΑΝΤΖΙΩΡΟΣ Ευάγγελος, ο Αντιδήμαρχος Αθηναίων κ. ΑΒΡΑΜΙΔΗΣ Νικόλαος, ο Υπεύθυνος Επικοινωνίας & Δημοσίων Σχέσεων της Αθλητικής Ένωσης Αστυνομικών Ελλάδος κ. ΔΡΑΚΟΠΟΥΛΟΣ Ιωάννης, ο Πρόεδρος της Π.Ο.Α.Σ.Α. κ. ΧΡΙΣΤΑΚΟΠΟΥΛΟΣ Ευάγγελος και η Πρόεδρος Τοπικής Διοίκησης Αθηνών της Διεθνούς Ένωσης Αστυνομικών κα ΜΑΚΡΥΔΑΚΗ Ειρήνη, ενώ οι βουλευτές Ν.Δ. κα ΡΑΠΤΗ Ζωή και κ. ΣΥΡΙΓΟΣ Αγγελος απέστειλαν επιστολή χαιρετισμού της Ημερίδας.

Η Ενωση Αστυνομικών Υπαλλήλων Αθηνών αισθάνεται την ανάγκη να ευχαριστήσει από καρδιάς τον συντονιστή των εργασιών δημοσιογράφο κ. Τεζάρη Μιχάλη, τον Διευθυντή της Διεύθυνσης Εγκληματολογικών Ερευνών Ταξίαρχο κ. Μηλιώτη Χρήστο για την παραχώρηση της αίθουσας, όλους τους εισηγητές – ομιλητές που συνείσφεραν τα μέγιστα ώστε να παραχθεί το μέγιστο δυνατό αποτέλεσμα, καθώς και τον επιχειρηματία Σταμάτη Αλετρά ιδιοκτήτη της «ΣΤΑΜΑΤΗΣ ΑΛΕΤΡΑΣ ARTISAN BAKERY & COFFEE HOUSE» για τις άρτιες υπηρεσίες catering.

Ως Ένωση Αστυνομικών Υπαλλήλων Αθηνών δεσμευόμαστε όπως το αμέσως προσεχές χρονικό διάστημα επαναλάβουμε τη διοργάνωση ανάλογων Ημερίδων οι οποίες θα προάγουν εξωστρέφεια και θα ευαισθητοποιήσουν πολιτικές και κοινωνικές δυνάμεις, πολίτες και οργανώσεις, ώστε να πάρουν τις αποφάσεις και τα μέτρα εκείνα που θα συντείνουν στον έλεγχο των πάσης φύσεως βίαιων ξεσπασμάτων.

Επίσκεψη της Ε.ΑΣ.Υ.Α. στη Διεύθυνση Εγκληματολογικών Ερευνών



Αντιπροσωπεία της Ε.ΑΣ.Υ.Α. αποτελούμενη από τον Ειδικό Γραμματέα τύπου και Μ.Μ.Ε. -Υπεύθυνο έκδοσης εφημερίδας, Φούκα Θεόδωρο, τον Ειδικό Γραμματέα Δημοσίων Σχέσεων Γκούμα Βρεττό και τους Αντιπροσώπους, Πούλιο Δημήτριο και Ταρσούνα Παντελή την 18η Σεπτεμβρίου 2023 πραγματοποίησαν επίσκεψη στην έδρα της Διεύθυνσης Εγκληματολογικών Ερευνών (Δ.Ε.Ε.), ένα σύγχρονο κτίριο πέντε ορόφων 32.000τ.μ. που σχεδιάστηκε εξ αρχής.

Η Δ.Ε.Ε. ως η Εθνική Εγκληματολογική Υπηρεσία της Χώρας, **με πάνω από 100 χρόνια προσφοράς και έργου, συμβάλει καταλυτικά στο έργο όλων των Προανακριτικών και Δικαστικών Αρχών.**

Παρέχει τις **διαπιστευμένες με ISO υπηρεσίες** της όχι μόνο στην Ελληνική Αστυνομία, αλλά και σε άλλες Υπηρεσίες (π.χ. Λιμενικό, Πυροσβεστική), Ανεξάρτητες Αρχές και Φορείς Δημοσίου.

Πρόκειται για αυτοτελή Κεντρική Υπηρεσία της Ελληνικής Αστυνομίας, η οποία υπάγεται απευθείας στον Αρχηγό του Σώματος, η δε τοπική της αρμοδιότητα εκτείνεται σε όλη την επικράτεια.

Στη Διεύθυνση Εγκληματολογικών Ερευνών, υπάγεται διοικητικά η **Υποδιεύθυνση Εγκληματολογικών Ερευνών Βορείου Ελλάδας** (Υ.Ε.Ε.Β.Ε.), με έδρα τη Θεσσαλονίκη. Στα Επιτελεία των Γενικών Περιφερειακών Αστυνομικών Διευθύνσεων Περιφέρειας, με εξαίρεση τη Γενική Αστυνομική Διεύθυνση Περιφέρειας Κεντρικής Μακεδονίας, λειτουργούν έντεκα (11) **Τμήματα Εγκληματολογικών Ερευνών (Τ.Ε.Ε.).**

Επιπρόσθετα, στις έδρες των Πρωτοδικείων λειτουργούν πενήντα δύο (52) **Γραφεία Εγκληματολογικών Ερευνών (Γ.Ε.Ε.).**

Η Διεύθυνση έχει ως **κύρια αποστολή:**

- Τη **διερεύνηση** της σκηνής του εγκλήματος.
- Την **περισυλλογή** και την **αξιοποίηση** των ιχνών και πειστηρίων με τη χρησιμοποίηση σύγχρονου εξοπλισμού.
- Τη σύνταξη εκθέσεων εργαστηριακών πραγματογνωμοσυνών, εφαρμόζοντας **σύγχρονες επιστημονικοτεχνικά τεκμηριωμένες, διεθνώς αναγνωρισμένες & δικαστικά παραδεκτές μεθόδους.**
- Την **οργάνωση των εγκληματολογικών αναζητήσεων** προς ανακάλυψη καταζητούμενων και την ανεύρεση εξαφανισθέντων ατόμων.
- Τη **μέριμνα για την επαγγελματική επιμόρφωση** στις επιστημονικές και τεχνικές μεθόδους της εγκληματολογίας, τόσο των στελεχών της, όσο και άλλων Φορέων προκειμένου να εντάξουν τις εγκληματολογικές μεθόδους στις διαδικασίες τους.
- Την **παροχή επιστημονικοτεχνικής υποστήριξης** σε διάφορα πεδία αρμοδιότητάς της π.χ. κατάρτιση τεχνικών προδιαγραφών για έγγραφα ασφαλείας, όπως ταυτότητες και διαβατήρια.
- Την **ανθρωπιστική προσφορά των Εγκληματολογικών Επιστημών,** όπως η αναγνώριση θυμάτων μαζικών καταστροφών/ αναγνώριση σορών μεταναστών/ επανένωση οικογενειών.



Το προσωπικό της Διεύθυνσης, το οποίο συνεχώς μετεκπαιδεύεται για την παρακολούθηση των διεθνών εξελίξεων στον τομέα των Εγκληματολογικών Επιστημών, αποτελείται από:

Αστυνομικούς Γενικών Καθηκόντων στους οποίους απονέμονται ειδικότητες σύμφωνα με το Π.Δ. 342/1977, όπως γραφολόγου, δακτυλοσκόπου, εξερευνητή, εξεταστή ψηφιακών πειστηρίων.

Αστυνομικούς Ειδικών Καθηκόντων απόφοιτοι Α.Ε.Ι.-Τ.Ε.Ι. / κάτοχοι μεταπτυχιακών και διδακτορικών τίτλων, όπως βιολόγοι, βιοχημικοί, χημικοί, πληροφορικής, φυσικοί.

Πολιτικό Προσωπικό - Επιστημονικό ή Διοικητικό Προσωπικό.

Η αντιπροσωπεία της Ε.ΑΣ.Υ.Α. κατά την παρουσία της στη Δ.Ε.Ε. εντυπωσιάστηκε από το σύγχρονο υλικοτεχνικό εξοπλισμό, την άρτια οργάνωση, τον επαγγελματισμό και τη γνωστική επάρκεια του υπηρετούντος προσωπικού, ενώ ακολούθησε και ανταλλαγή απόψεων με τον επικεφαλής της Διεύθυνσης Ταξίαρχο κ. Χρήστο Μηλιώτη αναφορικά με την προσαρμογή και εφαρμογή νέων και συνεχώς εξελισσόμενων τεχνολογιών εξέτασης εγκληματολογικών στοιχείων με επιστημονικοτεχνικό τρόπο.

Η Δ.Ε.Ε οργανωτικά διαρθρώνεται ως ακολούθως:

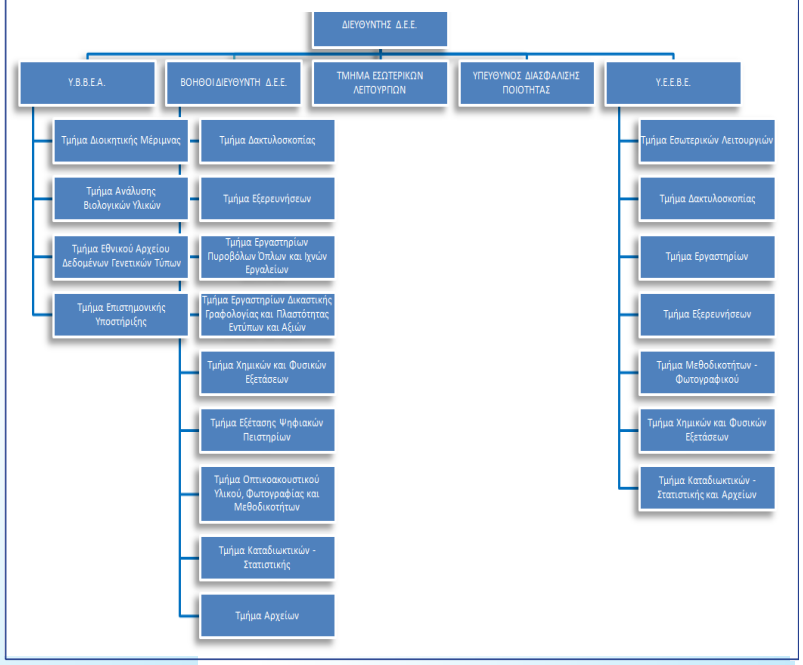









Τα Νέα της Υ.Α.Τ.

Επιμέλεια: ΠΑΚΟΣ Δημοσθένης, ΚΟΣΜΙΔΗΣ Θεμιστοκλής, ΓΕΩΡΓΟΣ Κωνσταντίνος, ΠΛΑΛΑΣ Γεώργιος, ΡΑΧΙΩΤΗΣ Κωνσταντίνος, ΜΑΣΤΟΡΟΠΟΥΛΟΣ Οδυσσέας, ΓΡΑΜΜΑΤΙΚΟΠΟΥΛΟΣ Γεώργιος, ΨΑΛΛΙΔΑΣ Γεώργιος, ΛΑΧΑΝΑΣ Ηλίας, ΚΡΙΜΠΕΝΗΣ Αποστόλης, ΚΑΤΣΙΝΟΣ Ιωάννης, ΒΑΡΒΑΤΟΣ Απόστολος, ΒΑΙΟΠΟΥΛΟΣ Θωμάς, ΜΑΛΑΚΟΣ Χρήστος, ΧΙΟΝΙΔΗΣ Χρήστος, ΤΑΡΑΝΤΙΛΗΣ Σπυρίδων, ΚΑΡΙΜΑΛΗΣ Αγγελος, ΧΟΥΛΙΑΡΑΣ Βασίλειος

Δημόσια και χωρίς καμία επιφύλαξη θα θέλαμε να μπούμε ευθέως και με σαφήνεια στα καθημερινά προβλήματα που ταλανίζουν τους αστυνομικούς της Υπηρεσίας μας. Διαρκώς γινόμαστε δεκτές παραπόνων καθώς λόγω του ελλιπούς (για να μην τον χαρακτηρίσουμε ανύπαρκτο) σχεδιασμού, διμοιρίες αναγκάζονται να παραμένουν πέραν του ωραρίου τους στην πλατεία Εξαρχείων ή και σε αλλά σταθερά σημεία εξαιτίας είτε συγκεντρώσεων στο κέντρο της πόλης είτε διαφόρων αθλητικών εκδηλώσεων. Εκδηλώσεις και διαμαρτυρίες βέβαια για τις οποίες ουδείς εκ των ιθυνόντων μερίμνησε εγκαίρως για το ποιες αστυνομικές δυνάμεις θα απασχοληθούν. Συμπερασματικά λοιπόν η υπερεργασία έχει γίνει για εμάς φαινόμενο καθημερινό.

Θεωρητικά πάντα, στην Υ.Α.Τ. και μετά από αγώνες ετών υπάρχει εβδομαδιαίο πρόγραμμα υπηρεσίας. Δυστυχώς όμως ούτε αυτό τηρείται! Μετά λύπης και αγανάκτησης διαπιστώνουμε ότι στην πλειοψηφία των περιπτώσεων η εβδομαδιαία υπηρεσία διαφοροποιείται κυριολεκτικά την τελευταία στιγμή. Δεν είναι λίγες οι περιπτώσεις στις οποίες οι υπηρετούντες της Υ.Α.Τ. ενημερώνονται αργά το απόγευμα για το ωράριο εργασίας της επόμενης μέρας.

Εν συνέχεια θα θέλαμε να αναφερθούμε στην πρόσφατη επίσκεψη του Υπουργού Προστασίας του Πολίτη κ. Οικονόμου στις Διμοιρίες που εκτελούν υπηρεσία στην Περιοχή των Εξαρχείων. Είμαστε συγκρατημένα αισιόδοξοι για το ενδιαφέρον του Υπουργού για τον τρόπο λειτουργίας της υπηρεσίας μας και την καθημερινότητα των υπηρετούντων της καθώς επίσης και για την διάθεση του να αφουγκραστεί τις δυσκολίες που αντιμετωπίζουμε και μάλιστα από το ίδιο το χαμηλόβαθμο προσωπικό. Ο Υπουργός ήρθε, άκουσε αυτοπροσώπως τα καθημερινά μας προβλήματα και τις αντιξοότητες με τις οποίες ερχόμαστε αντιμέτωποι, φτάνει τώρα να δούμε το κατά πόσο η Πολιτική αλλά και η φυσική ηγεσία θα σκύψει πάνω από μια υπηρεσία πρώτης γραμμής όπως είναι η Υ.Α.Τ. η οποία εδώ και μήνες βρίσκεται στα πρόθυρα της ολικής διάλυσης.

Εδώ θα θέλαμε να επισημάνουμε για πολλοστή φορά ότι η ενίσχυση της Υπηρεσίας μας με ανθρώπινο δυναμικό αποτελεί περισσότερο από ποτέ άμεση και επιτακτική ανάγκη. Οι διαρκείς αποχωρήσεις συναδέλφων μας τόσο για υπηρεσίες της επαρχίας λόγω των τακτικών και έκτακτων μεταθέσεων όσο και για άλλες υπηρεσίες της πρωτεύουσας έχουν φέρει αριθμητικά τις διμοιρίες σε επίπεδα που θυμίζουν άλλες «κακές» εποχές. Όσο οι διοικούντες δεν κάνουν κάτι για την επίλυση αυτού του φλέγοντος ζητήματος τόσο οι διμοιρίες αποδυναμώνονται σε ανθρώπινο δυναμικό και στο τέλος δεν θα υπάρχει προσωπικό να διοικήσουν!!! Οι αιτήσεις για να μετατεθεί κάποιος στην Δ.Α.Ε.Α. παραμένουν σταθερά σε μονοψήφιο αριθμό ετησίως, γεγονός αναμενόμενο αν συνυπολογίσουμε τις καθημερινές υπηρεσιακές συνθήκες που βιώνουμε και την έλλειψη κινήτρου ώστε να έρθει κάποιος σε μια υπηρεσία όπως η Υ.Α.Τ.

Για να εισχωρήσουμε όμως στο τι εννοούμε όταν λέμε καθημερινά προβλήματα και δυσκολίες... Οι διμοιρίες της Δ.Α.Ε.Α. συνεχίζουν να είναι βιδωμένες επί εικοσιτετραώρου βάσεως σε σταθερά σημεία. Εύκολα αντιλαμβάνεται και ο πιο ανίδεος ότι μια υπηρεσία όπως η Υ.Α.Τ. δεν έχει καμία απολύτως χρησιμότητα στο να φρουρεί λαμαρίνες, τοίχους, κολώνες και σταθερούς στόχους. Το μόνο που επιτυγχάνεται με αυτό είναι η σωματική και ψυχική καταπόνηση του αστυφύλακα που βρίσκεται σε καθημερινή βάση με όλο του τον εξοπλισμό αντιμέτωπος με μια άνευ προηγούμενου ανούσια ορθοστασία και μια έκθεση άσκοπη στον κάθε κακοπροαίρετο διερχόμενο (στην καλύτερη περίπτωση) και σε ομάδες μπαχαλάκηδων στην χειρότερη που δε χάνουν ευκαιρία να εξαπολύσουν επιθέσεις με μολότοφ εναντίον των αστυνομικών της Υ.Α.Τ., οι οποίοι λόγω του σχεδιασμού και των εντολών πολλές φορές παίζουν τον ρόλο του κινούμενου στόχου σε πεδίο βολής!

Μάλλον για ότι συμβαίνει στην Αστυνομία του 2023 αποκλειστικά υπεύθυνος είναι ο μάχιμος αστυφύλακας που κάνει απλά το καθήκον του και κανένας απολύτως άλλος.

Κλείνοντας θα θέλαμε να τονίσουμε πως η θεσμική μας θωράκιση αποτελεί περισσότερο από ποτέ επιβεβλημένη ανάγκη. Είναι τουλάχιστον αποκαρδιωτικό για όλους εμάς μια υπηρεσία με τέτοιο αντικείμενο όπως η Υ.Α.Τ. να λειτουργεί καθημερινά και κάτω από οποιεσδήποτε συνθήκες χωρίς να υπάρχει καθορισμένο πλαίσιο κανόνων εμπλοκής!!!











Η φωνή της Υ.ΜΕ.Τ.

Επιμέλεια: ΚΑΡΔΙΑΣΜΕΝΟΣ Μιχαήλ, ΤΣΟΚΑΝΑΡΙΔΗΣ Ιωάννης, ΦΩΤΗΣ Βασίλειος, ΑΛΕΞΙΟΥ Κωνσταντίνος, ΔΟΥΒΛΗΣ Απόστολος, ΚΑΡΑΚΩΣΤΑΣ Βασίλειος, ΜΑΛΑΝΔΡΑΚΗΣ Σπυρίδων, ΓΙΑΝΝΟΥΛΗΣ Σπυρίδων, ΧΑΤΖΗΒΑΣΙΛΕΙΟΥ Γεώργιος, ΠΑΠΑΓΕΩΡΓΙΟΥ Γεώργιος, ΤΖΕΡΑΒΙΝΗΣ Σπυρίδων, ΣΤΑΜΟΥΛΗΣ Παντελής, ΜΠΟΝΙΑΣ Γεώργιος, ΓΑΤΣΑΣ Ιωάννης, ΒΑΣΙΛΕΙΟΥ Δημήτριος, ΜΠΑΝΤΙΑΚΑΣ Θωμάς, ΑΝΑΣΤΑΣΙΟΥ Αναστάσιος, ΠΑΝΑΓΟΠΟΥΛΟΣ Δημήτριος

Ενώ είχε διατυπωθεί το αίτημα μας για χορήγηση στους νεοεξερχόμενους συναδέλφους μας με υπηρεσιακά καλοκαιρινά τύπου πόλο μπλουζάκια πριν την έναρξη της καλοκαιρινής περιόδου, παρά ταύτα δεν εισακούστηκε το ανωτέρω αίτημα μας και οι νέοι συνάδελφοι προέβησαν υποχρεωτικά στην αγορά αυτών με ιδία έξοδα. Η δε ομοιομορφία της στολής ως συνέπεια των ανωτέρω δεν συνάδει με τις διαταγές της Υπηρεσίας.

Θελουμε να ευχαριστήσουμε τον Α-508 διότι ενώ εκτελούσε καθήκοντα διοικητή ΔΑΕΑ μετέβη μαζί με μέλος του ΔΣ της Ένωσης μας στο Υπουργείο Εσωτερικών και έλυσε το πρόβλημα της χρήσης των τουαλετών του Υπουργείου από τους συναδέλφους.

Συγχαρητήρια στην Α-333 ΔΙΜΕΤ για την άμεση επέμβαση της σε δυο περιστατικά που αφορούσαν την σύλληψη ατόμων με μαχαίρι στην μια περίπτωση και στη σύλληψη ατόμου με αεροβόλο πιστόλι στην άλλη στην πλατεία Μοναστηρακίου. Επιπρόσθετα, συγχαίρουμε την Α-331,καθώς συνέλαβε επ αυτοφώρω γυναίκα στην πλατεία Συντάγματος, που είχε προβεί σε αφαίρεση πορτοφολιού από τουρίστες.

Ειχε ληφθεί απόφαση για διάθεση διμοιρίας στον Λόφο Στρέφη με χρονικό ορίζοντα 6 μηνών με τα έργα να υπολογίζονται ότι θα περατωθούν τον Μάϊο. Ωστόσο, διανύουμε ήδη τον Οκτώβριο με το πέρας των εργασιών της ανάπλασης να αιωρείται! Το μόνο βέβαιο είναι η παραμονή διμοιρίας στο σημείο, ενώ δεν συνάδει με το αντικείμενο της η φύλαξη λαμαρινών και δέντρων.

Για άλλη μια φορά χρησιμοποιήθηκαν διμοιρίες στις οποίες οι συνάδελφοι μας επέδειξαν ιδιαίτερη αίσθηση του καθήκοντος και αυταπάρνηση κατέβαλαν τα δέοντα κατά την εκδήλωση των πυρκαγιών στον νόμο Αττικής. Με τα πενιχρά μέσα που φυσικά είχαν στην διάθεση τους. Αλγεινή εντύπωση προκάλεσε το γεγονός ότι στις εσωτερικές μεταθέσεις της ΓΑΔΑ υπήρχαν αστυνομικοί που ενώ επιθυμούσαν την μετάθεση τους στην ΔΑΕΑ, το αίτημα τους απορρίφθηκε με άμεση συνέπεια την περαιτέρω υποστελέχωση της υπηρεσίας μας.

Το προμήνυμα της άσκοπης διάθεσης των διμοιριών έγινε ορατό την καλοκαιρινή περίοδο, όταν οι διμοιρίες διατάχθηκαν να εκτελέσουν υπηρεσία σε φιλικούς αγώνες. Με την έναρξη της κανονικής περιόδου η διάθεση των δυνάμεων έχει υπερδιπλασιαστεί σε κάθε γήπεδο, με την διάρκεια της υπηρεσίας μας να έχει υπερβεί το συνταγματικά κατοχυρωμένο οκτάωρο, με αποτέλεσμα την άνευ λόγου εξάντληση του προσωπικού.

Επίσης έχει παρατηρηθεί ως φαινόμενο η βία στα γήπεδα τόσο εντός όσο και εκτός γηπέδων με την πλειονότητα αυτών να γίνονται εκτός. Για παράδειγμα σε <<δολοφονικά>> ραντεβού οπαδών σε άλση, καφετέριες και σε συνδέσμους οι οποίοι λειτουργούν παράνομα ακόμα.

Θα θέλαμε να <<παρακαλέσουμε>> τις κοινωνικές ομάδες φοιτητών, μαθητών, συνδικάτων και οργανώσεων να μη πραγματοποιούν συγκεντρώσεις-συναθροίσεις κατά τις ημέρες Πέμπτη και Σαββατοκύριακα, καθώς το σύνολο των διμοιριών βρίσκεται αφιλοκερδώς στην διάθεση ιδιωτικών ΠΑΕ.

Επιπλέον η κατάσταση των υπηρεσιακών λεωφορείων μετά τη ανακατασκευή γίνεται ολοένα και πιο τραγική. Δεν έχουμε καταντήσει κουραστικοί αλλά γραφικοί με την αναφορά μας στο συγκεκριμένο ζήτημα.

Σε αδιάφορο ευρωπαϊκό παιχνίδι που έλαβε χώρα στο γήπεδο <<Γεώργιος Καραϊσκάκης>> παρά την μεγάλη δύναμη που είχε διατεθεί από την υπηρεσία μας, δεν δόθηκαν οι κατάλληλες εντολές κατά την επίθεση που δέχτηκαν οι ανωτέρω δυνάμεις με αποτέλεσμα τον τραυματισμό συναδέλφου μας.

Αναρωτιόμαστε με ποιον τρόπο θα βρίσκονται τόσες πολλές δυνάμεις στα σημεία που ορίζει η ΓΑΔΑ μετά το πέρας των εκλογών, προκειμένου να τηρείται το προβλεπόμενο ωράριο και ταυτόχρονα να διασφαλίζονται οι προβλεπόμενες ημερήσιες αναπαύσεις των συναδέλφων μας, με τέτοιο τρόπο ώστε να καθίσταται επαρκής ο αριθμός των ατόμων ανά διμοιρία.





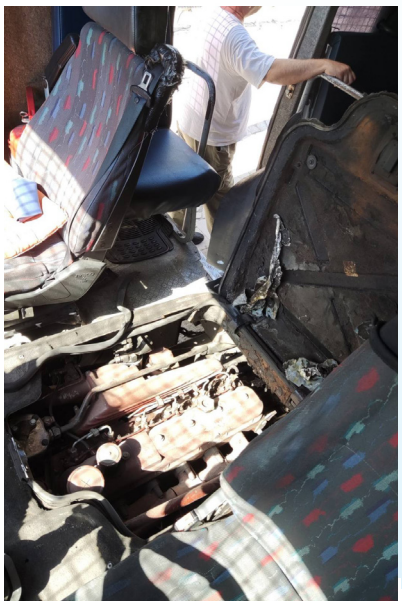

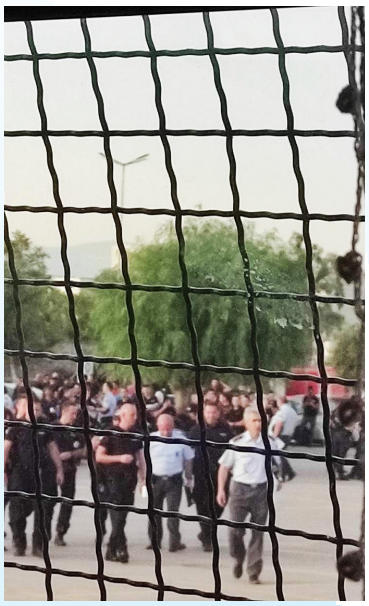



Αμεσοδρασίτικα Νέα

Επιμέλεια: ΚΥΡΙΑΚΑΚΟΣ Παναγιώτης, ΦΟΥΚΑΣ Θεόδωρος, ΒΛΑΧΟΣ Αντώνιος, ΔΑΝΙΗΛΙΔΗΣ Χρήστος, ΔΟΥΜΟΥΣΙΑΡΗΣ Πέτρος, ΖΑΧΑΡΗΣ Βασίλειος, ΖΑΧΟΣ Στυλιανός, ΚΑΤΣΑΟΥΝΗΣ Αριστείδης, ΜΙΧΑΛΑΚΑΣ Παναγιώτης, ΜΠΟΥΡΛΑΚΗΣ Βασίλειος, ΠΑΛΛΗ Μαρία, ΠΑΠΑΖΑΧΑΡΙΑΣ Βασίλειος, ΠΑΠΑΝΔΡΙΑΝΟΣ Αλέξανδρος, ΠΕΤΡΑΚΑΚΟΣ Περικλής, ΡΑΪΖΗΣ Όμηρος, ΣΑΜΙΩΤΗΣ Αναστάσιος, ΣΚΕΝΔΕΡΗΣ Μιλτιάδης

Αστυνομικοί της Άμεσης Δράσης Αττικής, πρωταγωνίστησαν με την προσφορά τους στους πυρόπληκτους και πλημμυροπαθείς, στα καταστροφικά γεγονότα που συγκλόνισαν την χώρα.

Για ακόμα μια φορά αποδείχθηκε, πως το φιλότιμο, το θάρρος και η αλληλεγγύη, περισσεύει στους υπηρετούντες στην Υπηρεσία μας. Αστυνομικοί της ΔΙ.ΑΣ Αθηνών και Δυτικής Αττικής μεταφέρθηκαν στην Ρόδο με C-130, ενώ το πύρινο μέτωπο ήταν σε πλήρη εξέλιξη και έκαιγε μεγάλο μέρος του νησιού. Ενήργησαν με αυτοθυσία απεγκλωβισμούς ατόμων, κυριολεκτικά την τελευταία στιγμή πριν καούν οι οικίες τους. Ο απολογισμός ήταν 2 τραυματίες Αστυνομικοί από πτώση σύρματος της ΔΕΗ επάνω τους ενώ διέρχονταν με την μο/τα. Πολλοί δε, παρουσίασαν σημάδια θερμοπληξίας.

Αξιοσημείωτη είναι η αναφορά στην Υπηρεσία μας από τα μεγαλύτερα ειδησεογραφικά μέσα παγκοσμίως.

Στο πρωτοσέλιδο της εφημερίδας The Guardian φαίνονται 2 Αστυνομικοί της ομάδας ΔΙ.ΑΣ Αθηνών να ενισχύουν την Π.Υ. στην κατάσβεση πυρκαγιάς.

Πλήρωμα της 4ης αλλαγής της Α Υποδιεύθυνσης, απεγκλώβισε ηλικιωμένη από οικία στην περιοχή του Μενιδίου και την μετέφερε σε ασφαλές μέρος, ενώ οι φλόγες ήταν σε απόσταση αναπνοής από την οικία. Η ηλικιωμένη ευχαρίστησε δημόσια τους συναδέλφους, γιατί με το θάρρος τους, έσωσαν την ζωή της.

Μεγάλη η συμβολή του τηλεφωνικού κέντρου της Άμεσης Δράσης Αττικής, στον συντονισμό των δυνάμεων που επιχειρούσαν στις πλημμύρες της Θεσσαλίας. Όταν το δίκτυο τηλεπικοινωνιών στη Θεσσαλία είχε απενεργοποιηθεί ένεκεν των μεγάλων καταστροφών που επέφερε η κακοκαιρία, οι χιλιάδες κλήσεις των πολιτών για βοήθεια διαχειριστήκαν από το τηλεφωνικό κέντρο τις/τους τηλεφωνήτριες/τες της Υπηρεσίας μας.

«Η ισχύς εν τη ενώσει»









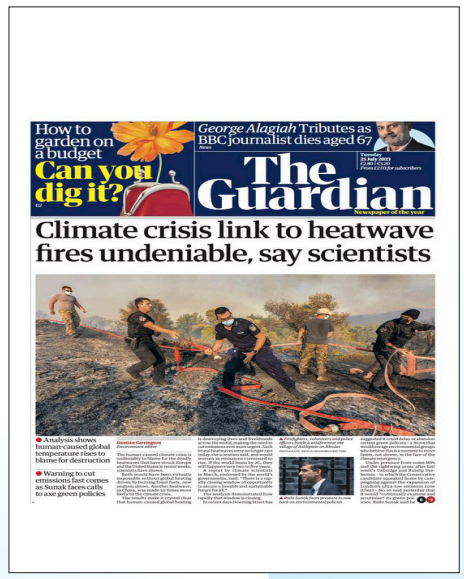

20 Οκτωβρίου «Ημέρα της Αστυνομίας»



20 Οκτωβρίου, η ημέρα μνήμης για όλους τους συναδέλφους μας που έχασαν την ζωή τους εν ώρα υπηρεσίας για την προστασία της ζωής και της περιουσίας των Ελλήνων πολιτών. Η ημέρα που θεσπίστηκε από την Πολιτεία ως αναγνώριση του έργου και της προσφοράς της Ελληνικής Αστυνομίας προς το κοινωνικό σύνολο.

Πλήθος κόσμου τίμησε με την παρουσία του την εκδήλωση που πραγματοποιήθηκε σήμερα 20 Οκτωβρίου 2023 στον Ιερό Ναό Παμμεγίστων Ταξιαρχών (πρώην Σχολή Αξιωματικών), τιμώντας τη μνήμη του προστάτη μας μεγαλομάρτυρα Αγίου Αρτεμίου.

Η Ενωση Αστυνομικών Υπαλλήλων Αθηνών εύχεται χρόνια πολλά σε όλους τους αστυνομικούς και ο Άγιος Αρτέμιος να είναι δίπλα μας μέρα και νύχτα. Ευχή μας να συνεχιστεί απρόσκοπτα το έργο της Ελληνικής Αστυνομίας χωρίς καμία ανθρώπινη απώλεια ή τραυματισμό αστυνομικού και επιτέλους ας αναγνωρίσει η Πολιτεία τον αγώνα που δίνουν καθημερινά οι αστυνομικοί προς όφελος της κοινωνικής ευημερίας και της ασφάλειας όλων των πολιτών.





Προχειρότητα στην κατανομή αστυνομικών που επιστρέφουν από ευπαθείς στόχους

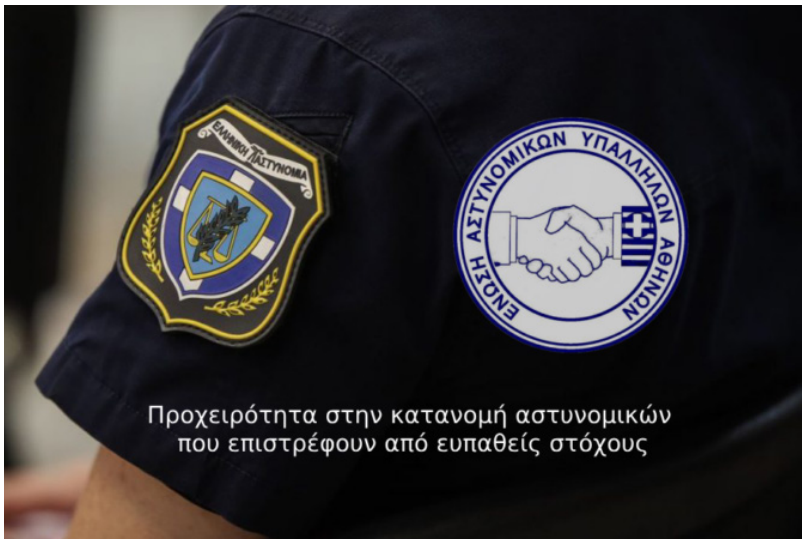

Κύριε Αρχηγέ,

Ως γνωστόν, το συνδικαλιστικό μας κίνημα επιζητώντας πάντα την εποικοδομητική συνεργασία με την Ηγεσία του Σώματος προσβλέπει στην αντιμετώπιση των προβλημάτων του εργασιακού μας χώρου και στη δημιουργία συνθηκών και προϋποθέσεων για την απρόσκοπτη ανταπόκριση των αστυνομικών στη θεσμική αποστολή τους.

Έστω και με χρονοκαθυστέρηση, ύστερα από ατελείωτες καταγγελίες, ανακοινώσεις, έγγραφα, Υπομνήματα και επιστολές της Ένωσης Αστυνομικών Υπαλλήλων Αθηνών περί ερήμωσης των Αστυνομικών Τμημάτων και Τμημάτων Ασφαλείας της Αθήνας, με ικανοποίηση παρατηρούμε την ενίσχυσή τους με αστυνομικούς που επιστρέφουν στα Α.Τ. και Τ.Α., τα οποία αποτελούν και την οργανική τους θέση.

Εντούτοις, ένα ποσοστό αστυνομικών, επιστρέφοντας στην οργανική τους θέση που δεν είναι σε Α.Τ. ή Τ.Α., μετακινείται στο Αστυνομικό Τμήμα ή στο Τμήμα Ασφαλείας της περιοχής που διαμένει. Μεταφέρουμε τον έντονο προβληματισμό μας ο οποίος έγκειται στο γεγονός ότι κατ' ουσίαν, ενισχύονται Υπηρεσίες με κριτήριο την περιοχή κατοικίας του αστυνομικού, κάτι που είναι θετικό από την οπτική ότι αποφεύγονται επίπονες μετακινήσεις, πλην όμως φρονούμε ότι με αυτή την πρακτική το Αρχηγείο της ΕΛ.ΑΣ. δεν εστιάζει στην πραγματική ενίσχυση των αστυνομικών Υπηρεσιών που παρουσιάζουν εξίσου σημαντικές ελλείψεις όπως άλλες. Διερωτόμαστε πως αν το μεγαλύτερο ποσοστό των αστυνομικών διαμένουν π.χ. στην ευρύτερη περιοχή του Ζωγράφου, θα ενισχυθούν Υπηρεσίες του Ζωγράφου και όχι άλλες Υπηρεσίες που παρουσιάζουν τις ίδιες ή και περισσότερες ελλείψεις προσωπικού;

Κύριε Αρχηγέ,

Μία άλλη παράμετρος στην οποία κατά την άποψή μας οφείλει η Ηγεσία να εστιάσει είναι το γεγονός ότι από τη Διεύθυνση Μεταγωγών Δικαστηρίων Αττικής είναι παντελώς άτοπη η διαταγή άμεσης απόσπασης αστυνομικού προσωπικού (που επιστρέφει στο Μεταγωγών), την ίδια ώρα που το Μεταγωγών ενισχύεται καθημερινά από όλες τις μάχιμες Υπηρεσίες της Γ.Α.Δ.Α., λόγω λειψανδρίας! Επίσης, αν η Ηγεσία θεωρεί ότι το προσωπικό που επιστρέφει στις κεντρικές Υποδιευθύνσεις της Διεύθυνσης Ασφάλειας Αττικής δεν μπορεί να προσφέρει και διατάσσει την απόσπασή του, τότε ας πάρει επιτέλους τη γενναία απόφαση να εξαλείψει τη «γάγγραινα» της Ασφάλειας που είναι τα ατελείωτα μέτρα. Προφανώς υπάρχει η ψευδαίσθηση ότι επαρκεί το προσωπικό, πλην όμως για ακόμα μια φορά βροντοφωνάζουμε πως το μεγαλύτερο ποσοστό της κάθε Υποδιεύθυνσης απασχολείται σε αλλότρια από την κύρια αποστολή της κάθε Υπηρεσίας καθήκοντα. Όταν στη δημοσιότητα και στην επικαιρότητα πρωταγωνιστούν μονίμως η παραβατικότητα των ανηλίκων, η δίωξη των ναρκωτικών & του οργανωμένου εγκλήματος, η εξάλειψη της αθλητικής & ρατσιστικής βίας, η εξιχνίαση υποθέσεων εγκλημάτων κατά ζωής, εκβιασμών, διαρρήξεων κ.λ.π, δε νοείται η Ηγεσία να απαιτεί συνεχώς απόδοση από τις Υπηρεσίες και την ίδια ώρα να διατάσσει ατελείωτες φυλάξεις στόχων και επισήμων.

Και ενώ λαμβάνει χώρα η ανωτέρω διαδικασία από το Αρχηγείο της ΕΛ.ΑΣ., μας καταγγέλλεται ότι ταυτόχρονα διατάσσονται ρουσφετολογικές αποσπάσεις από Α.Τ. και Τ.Α. προς άλλες Υπηρεσίες, ενώ θυμίζουμε ότι πρόσφατα διεκπεραιώθηκαν τα τακτικά συμβούλια μεταθέσεων τόσο της Γ.Α.Δ.Α., όσο και των Υφιστάμενων Διευθύνσεών της, κάτι που βαδίζει σε πλήρως αντίθετη γραμμή και κατεύθυνση από την απόφαση της Πολιτικής Ηγεσίας η οποία προκρίνει την ενίσχυση των Υπηρεσιών πρώτης γραμμής.

Επιπρόσθετα, με το υπ' αριθ. 400/18 από 22/03/2023 έγγραφό μας, το οποίο δεν είμαστε σε θέση να γνωρίζουμε εάν έχετε λάβει θεσμικά, πλην όμως σας καταθέσαμε δια ζώσης με το υπ' αριθ.604/28-α από 25/07/2023 Υπόμνημά μας, σας αναλύσαμε τους λόγους για τους οποίους έπρεπε εδώ και μεγάλο χρονικό διάστημα να έχει τροποποιηθεί το υφιστάμενο Π.Δ. 100/2003 και να δοθεί η δυνατότητα τοποθέτησης νεοεξερχόμενων Αστυφυλάκων και στα Τμήματα Ασφαλείας.

Κύριε Αρχηγέ,

Το ζήτημα είναι κεφαλαιώδους σημασίας για τις μάχιμες Υπηρεσίες της Γ.Α.Δ.Α., αφού λόγω μεγάλης έλλειψης προσωπικού υφίστανται συντριπτική αποδιοργάνωση, με δεδομένη την διάχυση παντού της εγκληματικότητας.

Ως Ένωση Αστυνομικών Υπαλλήλων Αθηνών θεωρούμε ότι η κατανομή των αστυνομικών δυνάμεων με τη διαδικασία των αποσπάσεων είναι πρόχειρη, εφήμερη και χρήζει επανεξέτασης. Γνωρίζουμε ότι τείνουμε σε ευήκοα ώτα και αναμένουμε για τις δικές σας ενέργειες. Αυτονόητο δε ότι βρισκόμαστε στη διάθεσή σας ανά πάσα ώρα και στιγμή προκειμένου να σας καταθέσουμε τις προτάσεις μας.

Ενίσχυση της Άμεσης Δράσης με ανθρώπινο δυναμικό & υλικοτεχνικό εξοπλισμό

Κύριε Αρχηγέ,

Όπως είναι γνωστό τοις πάσι, η Άμεση Δράση Αττικής είναι μια μηχανοκίνητη Υπηρεσία η οποία αποτελεί την αιχμή του δόρατος της μάχιμης αστυνόμευσης για την εμπέδωση του αισθήματος ασφάλειας στους Έλληνες πολίτες και στη μάχη κατά της εγκληματικότητας. Απαρτίζεται από τα R/T περιπολικά, την ομάδα Ζ και την ομάδα ΔΙ.ΑΣ., οι οποίες αναλαμβάνουν τη διεκπεραίωση των σημάτων που δέχονται από το Κέντρο Επιχειρήσεων της Άμεσης Δράσης, με σκοπό την άμεση ανταπόκριση προς επίλυση πάσης φύσεως προβλημάτων που αντιμετωπίζουν οι πολίτες.

Ως εκ τούτου, η Υπηρεσία επιβάλλεται να λειτουργεί απερίσπαστα προς αυτήν την κατεύθυνση **απαλλαγμένη από πάρεργα και αλλότρια καθήκοντα από αυτά της κύριας φύσης της αποστολής της και το έμψυχο δυναμικό το οποίο διατίθεται για περιπολίες πρέπει να επαρκεί και να είναι εφοδιασμένο με τον πιο σύγχρονο και αναβαθμισμένο υλικοτεχνικό εξοπλισμό.**

Δυστυχώς όμως και σε αντίθετη πλεύση από τις εξαγγελίες του κ. Πρωθυπουργού στη Δ.Ε.Θ., ο οποίος αναφέρθηκε στην ανάγκη ενίσχυσης των μάχιμων Υπηρεσιών, αλλά και τις κατ' επανάληψη δημόσιες τοποθετήσεις του κ. Υπουργού Προστασίας του Πολίτη, **καμία ενέργεια υπηρεσιακή δεν έχει γίνει προς την κατεύθυνση ενίσχυσης της Άμεσης Δράσης, ούτε με αστυνομικό προσωπικό, ούτε με υλικοτεχνικό εξοπλισμό.** Αυτή τη στιγμή η Άμεση Δράση είναι υποστελεχωμένη και αποδεκατισμένη με ποσοστό υπάρχουσας δύναμης τουλάχιστον 40% ελαττωμένη συγκριτικά μ'αυτή που διέθετε πριν πέντε χρόνια.

Παρά τις φιλότιμες προσπάθειες της Διοίκησης της Υπηρεσίας, η Άμεση Δράση μόλις και μετά βίας δύναται να διαθέσει τις υποτυπώδεις περιπολίες σε περιπολικά και δίκυκλα (ΔΙΑΣ -Ζ), οι οποίες **δεν επαρκούν σε καμία περίπτωση ώστε να διαχειριστούν τον τεράστιο όγκο σημάτων** και ταυτόχρονα να ενεργήσουν περιπολίες για την αποτροπή και πρόληψη έκνομων ενεργειών, να επιτηρήσουν στόχους οικονομικού και πολιτικού ενδιαφέροντος κλπ. Ως αποτέλεσμα, δεκάδες και σε μεγάλη συχνότητα είναι τα καταγγελλόμενα των πολιτών προς τη Γ.Α.Δ.Α. για την αργοπορία των σταθμών στις κλήσεις τους, η οποία αρκετές φορές φτάνει και τη μία ώρα!

Ανάλογη είναι και η κατάσταση που επικρατεί στο υποστελεχωμένο από προσωπικό τηλεφωνικό κέντρο της Άμεσης Δράσης, το οποίο καλείται να διαχειριστεί σε ώρες αιχμής 15.000 κλήσεις (!) λειτουργώντας κατ'ουσίαν με προσωπικό ασφαλείας, με μεγάλη πιθανότητα κάποιος συμπολίτης μας ο οποίος θα βρίσκεται σε κίνδυνο ζωής ή περιουσίας και θα χρειάζεται συνδρομή περιπολικού, να μην μπορεί να επικοινωνήσει με το τηλεφωνικό κέντρο της Άμεσης Δράσης προκειμένου να ζητήσει βοήθεια.

Τουλάχιστον 550 αστυνομικοί απ' την Άμεση Δράση είναι αποσπασμένοι σε άλλες Υπηρεσίες, ενώ απ' την πολυαναμενόμενη και πολυδιαφημισμένη ενίσχυση τόσο στα περιπολικά, όσο και στη ΔΙ.ΑΣ. αλλά και στο τηλεφωνικό κέντρο, **έχουν επιστρέψει από τη φύλαξη ευπαθών στόχων και προσώπων μόλις και μετά βίας 20 αστυνομικοί,** ενώ κάποιοι που επέστρεψαν, αποχώρησαν εκ νέου μόλις μετά από λίγες μέρες!

Με τα όσα ζοφερά περιγράφουμε στο παρόν έγγραφό μας γίνεται αντιληπτό στον καθένα πως καμία βελτίωση στην προσπάθεια για μείωση της εγκληματικότητας που επιδιώκει η Κυβέρνηση δεν δύναται να επέλθει, αν δεν αντιστραφούν άρδην τα δεδομένα σχετικά με το έμψυχο δυναμικό της Άμεσης Δράσης Αττικής.

Δεν είμαστε επιχειρησιακοί παράγοντες και δεν συνδιοικούμε, δεν είναι αυτός ο ρόλος μας άλλωστε, θα συνεχίσουμε όμως να παρεμβαίνουμε δυναμικά και να καταθέτουμε τις προτάσεις μας για την καλυτέρευση της καθημερινότητας των μελών μας, με απώτερο στόχο την εκπλήρωση της αποστολής της Υπηρεσίας.

Παρακαλούμε όπως από πλευράς σας δοθεί η δέουσα προσοχή στη νευραλγική αυτή Υπηρεσία λαμβάνοντας σοβαρά υπόψη σας τα προαναφερόμενα στο έγγραφό μας, προκειμένου να αποκτήσει ξανά το «100» την αίγλη που του αξίζει, ώστε να ανταποκρίνεται ανεμπόδιστα στην αδιάκοπη παροχή υπηρεσιών ασφαλείας προς τους πολίτες, στην άμεση επέμβαση στα συμβάντα αστυνομικής φύσεως, στη συνεχή περιπολία για την εξασφάλιση της δημόσιας τάξης, καθώς και στην παροχή ειδικής υποστήριξης στις λοιπές Υπηρεσίες της.



Σύγχρονα Μέτρα Προστασίας



Του **Κατσαούνη Αριστείδη**
Αντιπροσώπου Ε.ΑΣ.Υ.Α.

Στα πλαίσια εξέλιξης της τεχνολογίας αλλά και της καθημερινότητας του αστυνομικού, προκύπτει η αδήριτη ανάγκη για τις φορητές κάμερες που θα επιστρατεύονται με στόχο την προστασία των αστυνομικών κατά την εκτέλεση των καθηκόντων τους, την προστασία του κοινού από ενδεχόμενες αυθαιρεσίες αλλά και την βελτίωση μαρτυρίας, σε ότι αφορά την διάπραξη αδικημάτων.

Συγκεκριμένα είναι πλέον επιβεβλημένη και απαραίτητη η χορήγηση συστημάτων επιτήρησης (κάμερες) για καταγραφή εικόνας και ήχου σε δημόσιους χώρους, κατά την εκτέλεση του καθήκοντος, τα οποία θα φέρονται επί της στολής των αστυνομικών, κυρίως σε αυτούς που σπεύδουν άμεσα στα περιστατικά και έχουν να αντιμετωπίσουν εξαιρετικά δύσκολες συνθήκες.

Στο πλαίσιο αυτό, σε περίπτωση που εκδηλωθούν έκνομες ενέργειες κατά προσώπων/πραγμάτων, δημόσιων/ιδιωτικών ή αστυνομικών δυνάμεων, αντικείμενο της καταστολής συνιστά και η απόδειξη τέλεσης των αξιόποινων πράξεων και εντοπισμού και ταυτοποίησης του/ων δράστη/ών. Προς απόδειξη αυτών και τη διαπίστωση αξιόποινων πράξεων που εμπίπτουν στο πλαίσιο των επιδιωκόμενων σκοπών, σημαντικό και καθοριστικό είναι η άντληση σχετικών στοιχείων από συστήματα επιτήρησης με τη λήψη ή καταγραφή εικόνας, με δυνατότητα εστίασης και ήχου καθόσον δεν μπορεί να επιτευχθεί εξίσου αποτελεσματικά με άλλα ηπιότερα μέσα.

Ειδικότερα, η οπτικοακουστική καταγραφή περιστατικών που λαμβάνουν χώρα κατά την εκτέλεση υπηρεσίας των αστυνομικών, μπορούν να αποτελέσουν αντικείμενο εξέτασης σε περίπτωση διάπραξης τυχόν πειθαρχικών παραπτωμάτων από τους αστυνομικούς καθώς και ποινικώς κολάσιμων πράξεων και εγκληματικής συμπεριφοράς πολιτών/δραστών, βοηθώντας στην διακρίβωση των πραγματικών περιστατικών και την απόδοση της αλήθειας.

Επιπλέον η χρήση συστημάτων επιτήρησης (κάμερες) για καταγραφή εικόνας και ήχου, μπορεί να αποτελέσει τροχοπέδη στην επιθετική συμπεριφορά μέρους των ελεγχόμενων, οι οποίοι μέχρι και σήμερα δύναται να προβαίνουν σε ψευδείς ή συκοφαντικές καταγγελίες σε βάρος των αστυνομικών, προκειμένου να θυματοποιηθούν και να διευκολύνουν την θέση τους απέναντι στην δικαιοσύνη.

Το ως άνω βιντεοληπτικό υλικό, κατόπιν ειδικής επεξεργασίας απόκρυψης ατομικών χαρακτηριστικών, τηρούμενων των περιορισμών του Π.Δ. 75/2020 (προστασία προσωπικών δεδομένων κλπ.), θα μπορεί να χρησιμοποιηθεί και εκπαιδευτικά, για την αποτίμηση σοβαρών περιστατικών καταδιώξεων και εμπλοκής σε επεισόδια ένοπλης αντιπαράθεσης, με σκοπό την βελτίωση τεχνικών για καλύτερη αντιμετώπιση παρόμοιων περιστατικών.

Η Ενωση Αστυνομικών Υπαλλήλων Αθηνών έχει τονίσει επανειλημμένα την ανάγκη θεσμοθέτησης ενός πλαισίου προστασίας των αστυνομικών, για καλύτερες συνθήκες εργασίας.

Υ.ΜΕ.Τ.: Εργάζονται περισσότερο – αμείβονται λιγότερο !



Δεν στέγνωσε το μελάνι από την υπ' αριθ. 400/22 από 03/11/2023 ανακοίνωσή μας με θέμα «Η διάλυση της Υ.Α.Τ. συνεχίζεται καθημερινά» και αναγκαζόμαστε να επανέλθουμε προκειμένου να μεταφέρουμε την αγανάκτηση που επικρατεί και στην έτερη Υποδιεύθυνση της Διεύθυνσης Αστυνομικών Επιχειρήσεων Αττικής, την Υ.ΜΕ.Τ., αφού εξαιτίας των βουλών και των διαταγών της Φυσικής Ηγεσίας, έχει φτάσει σε οριακό σημείο.

Συγκεκριμένα, το τελευταίο χρονικό διάστημα παρατηρείται έντονα το φαινόμενο να διατίθενται με μεγάλη συχνότητα από την Υποδιεύθυνση Μέτρων Τάξης, ύστερα από διαταγές της Γ.Α.Δ.Α., αρκετές επιπλέον των υπαρχουσών διμοιρίες, γεγονός που αποβαίνει εις βάρος των εργαζόμενων αστυνομικών, αφού αναγκάζονται να εργάζονται πολύ περισσότερο σε εβδομαδιαία βάση, κατά παρέκκλιση των προβλεπόμενων στις κείμενες Διατάξεις. Ως συνέπεια, δεν δύνανται να χορηγούνται οι Ημερήσιες Αναπαύσεις στις ημερομηνίες που έχουν προγραμματιστεί και κοινοποιηθεί και ως αποτέλεσμα η χορήγηση των Ημερησίων Αναπαύσεων να λαμβάνει χώρα ως επί το πλείστον στο νυχτερινό ωράριο των διμοιριών, αφαιμάζοντας σε μεγάλο ποσοστό τις αποδοχές των εργαζόμενων αστυνομικών.

Πλέον καθίσταται σαφές και στον πιο αδαή, ότι τη Φυσική Ηγεσία απασχολεί αποκλειστικά και μόνο να διεκπεραιωθεί η αποστολή της με κάθε κόστος, δίχως να λαμβάνει υπόψη της ότι και το αστυνομικό προσωπικό έχει ανυπέρβλητες οικογενειακές υποχρεώσεις.

Αναφορικά με τις επιπλέον διμοιρίες (οι οποίες δεν υπάρχουν) που απαιτεί η Γ.Α.Δ.Α. να διατίθενται, τούτο έχει ως συνέπεια να μειώνεται ο αριθμός των αστυνομικών που εργάζονται σε κάθε διμοιρία σε κρίσιμες εκδηλώσεις (π.χ. γήπεδα – πορείες), γεγονός που θέτει σε άμεσο κίνδυνο τόσο τη σωματική ακεραιότητα των συναδέλφων μας, όσο και την επιτυχή κατάληξη της διατασσόμενης αποστολής. Επιπρόσθετα, προκειμένου να συμπληρωθεί ο αριθμός των αστυνομικών που απαιτούνται, παρατηρείται συχνά το φαινόμενο να χορηγείται σε συγκεκριμένες ημερομηνίες μικρότερος αριθμός αδειών από το προβλεπόμενο ποσοστό που αναλογεί ανά διμοιρία, μη λαμβανομένου υπόψη ότι ήδη έχει επέλθει τεράστια σωματική καταπόνηση από τις ολοένα αυξανόμενες απαιτήσεις της Γ.Α.Δ.Α. και από την παρατεταμένη προεκλογική περίοδο των περασμένων μηνών.

Άλλο ένα ευτράπελο που παρατηρείται είναι ότι σε αθλητικές εκδηλώσεις υψηλής επικινδυνότητας που απαιτούνται αρκετές διμοιρίες διατίθενται λιγότερες, με το πρόσχημα ότι υπάρχουν ταυτόχρονα και άλλες προγραμματισμένες εκδηλώσεις, κάτι που έρχεται σε πλήρη αντίθεση με άλλες ημέρες που για χαμηλότερης επικινδυνότητας αθλητικές εκδηλώσεις διατίθεται μεγαλύτερος αριθμός διμοιριών, αφού δεν υπάρχει άλλη προγραμματισμένη εκδήλωση !!!

Έχουμε πολλάκις επισημάνει ότι δεν είμαστε επιχειρησιακοί παράγοντες και δεν συνδιοικούμε, αλλά δεν χρειάζεται σοφία προκειμένου να αντιληφθεί κάποιος ότι με τη θεσμική θωράκιση της Δ.Α.Ε.Α. και την πληρέστερη αξιολόγηση της διάθεσης των διμοιριών θα είχε επιτευχθεί τόσο το προσδοκώμενο αποτέλεσμα, όσο και η ασφάλεια – σωματική ακεραιότητα των αστυνομικών των διμοιριών, αλλά και η ξεκούρασή τους όταν δεν υφίσταται σοβαρός λόγος.

Επειδή άπαντες σ' αυτή τη χώρα διαβιώνουμε, όλοι σίγουρα γνωρίζουν πως η δουλειά στο πεζοδρόμιο και η καθημερινή λειτουργία πολλών Υπηρεσιών, όπως της Δ.Α.Ε.Α., διεκπεραιώνεται αποκλειστικά και μόνο χάριν στο φιλότιμο των συναδέλφων μας. Άλλωστε και οι πολίτες γνωρίζουν ότι για τα χρόνια προβλήματα και τις δυσλειτουργίες της Ελληνικής Αστυνομίας η κύρια ευθύνη βαραίνει διαχρονικά άλλους και όχι τους εργαζόμενους αστυνομικούς.

Η Ενωση Αστυνομικών Υπαλλήλων Αθηνών δεν μπορεί να ανεχτεί πλέον να χρησιμοποιούνται τα μέλη της κατά το δοκούν και όπως βολεύει κάποιους, καταστρατηγώντας θεσμοθετημένα δικαιώματά τους, την ίδια ώρα που οι εξαγγελίες τόσο του Πρωθυπουργού της Χώρας, όσο και του Υπουργού Προστασίας του Πολίτη κινούνται σε εντελώς διαφορετικά μήκη κύματος.

Η ιστορία του Τιμίου Σταυρού



Του **Αρχιμανδρίτη Αλέξιου Κουρτέση**
Αστυνόμου Β΄ Προϊσταμένου της Θρησκευτικής Υπηρεσίας της ΕΛ.ΑΣ.

Στην παλαιά Διαθήκη συναντάμε το πρόσωπο του Αβραάμ, ο οποίος ήταν άνθρωπος του Θεού. Παρά την υπόσχεση του Θεού ότι θα αξιωθεί να δει απογόνους, η ηλικία του ήτανε προχωρημένη και ακόμα περίμενε την εκπλήρωση αυτής της υπόσχεσης. Μία μέρα τον επισκέφθηκε ο Θεός με τη μορφή τριών αγγέλων, «Πατήρ, Υιός και Άγιο Πνεύμα».

Μέσα στη σκηνή του, ο Αβραάμ τους περιποιήθηκε και τους παρείχε μία πλούσια φιλοξενία, όπου εκεί ο Θεός ευλόγησε τον Αβραάμ και του είπε ότι την επόμενη χρονιά η Σάρρα θα έχει αποκτήσει παιδί. Καθώς βγήκαν έξω οι τρεις άγγελοι κοίταξαν μακριά στο βάθος και λυπήθηκαν για την κατάσταση που επικρατούσε, διότι από εκείνο το σημείο αντίκριζαν την περιοχή των Σοδόμων και των Γομόρρων. Αποφάσισαν πως έπρεπε να επισκεφθούν τα μέρη εκείνα και να τα καταστρέψουν. Και ενώ ο Αβραάμ τους ξεπροβόδιζε, παρακαλεί λέγοντας στον τρίτο άγγελο που είχε μείνει μαζί του, ότι εάν βρεις πενήντα καθαρούς «από την αμαρτία θα τους καταστρέψεις»; Και ο Θεός να του απαντά: «Και δέκα να βρω δε θα τους καταστρέψω. Αλλά δε θα βρω».

Εισερχόμενοι οι άγγελοι στην πόλη της Πεντάπολης, που βρίσκεται στην περιοχή των Σοδόμων, κατευθύνθηκαν στο σπίτι του ενός και μόνου αναμάρτητου, του γνωστού σε όλους Λωτ, όπου διέμενε με τη σύζυγό του και τις κόρες του. Εκεί λοιπόν είπαν στο Λωτ, ότι πρέπει να πάρει τη γυναίκα και τις κόρες του και να απομακρυνθούν από κει, διότι οι περιοχές εκεί θα καταστρέφονταν, όπως και κατά την έξοδό τους από την περιοχή δεν έπρεπε να κοιτάξουν πίσω. Καθώς έφευγαν ο Θεός έριξε φωτιά και κατέστρεψε τα πάντα εκεί, μόνο η γυναίκα του Λωτ έστρεψε το βλέμμα της πίσω να δει την καταστροφή και έγινε στήλη άλατος.

Ο Λωτ πλέον με τις κόρες του απομακρύνεται σ' ένα μέρος, όπου εκεί θα μεθύσει κα θα έρθει σε σεξουαλική επαφή με τις ίδιες του τις κόρες. Όταν συνειδητοποιήσει τι έκανε απευθύνεται στον πατέρα Αβραάμ και τον ρωτάει τι πρέπει να κάνει για συγχωρεθεί η αμαρτία που υπέπεσε. Ο Αβραάμ του δίνει τα τρία ραβδιά που άφησαν οι τρεις άγγελοι κατά την επίσκεψή τους, τα οποία τα είχε χρησιμοποιήσει στη φωτιά και είχαν καεί και του είπε: «Φύτεψε αυτούς τους δαυλούς και κάθε μέρα θα τους ποτίζεις από τον Ιορδάνη ποταμό και όταν ριζώσουν και βλαστήσουν, τότε η αμαρτία σου θα συγχωρεθεί». Κάθε μέρα ο Λωτ πηγαίνει στον Ιορδάνη ποταμό και επιστρέφει να ποτίσει τους τρεις δαυλούς, όμως κατά τη διάρκεια της διαδρομής, ο διάβολος με διάφορα τεχνάσματα, παίρνει το νερό με αποτέλεσμα ο Λωτ από τη στεναχώρια του να ποτίζει με τα δάκρυά του, τους δαυλούς που φύτεψε.

Τρία χρόνια ταλαιπωρήθηκε ο Λωτ, ώστε να ποτίζει τους δαυλούς και μια μέρα είδε ξαφνικά ότι οι τρεις δαυλοί που είχε φυτέψει άρχισαν να βλαστάνουν. Άρα η αμαρτία του, συγχωρέθηκε. Αυτό το δέντρο που αποτελείτο από τρία διαφορετικά είδη ξύλου (πεύκο, κυπαρίσσι και κέδρο), έμεινε για πολλά χρόνια στο σημείο όπου το είχε φυτέψει ο Λωτ, μέχρι την εποχή όπου άρχισε να χτίζεται ο Ναός του Σολομώντα. Σκέφτηκαν το ύψος του και το μέγεθός του και αποφάσισαν να το κόψουν για να το χρησιμοποιήσουν στη στέγη. Όταν όμως έφτασε η ώρα της τοποθέτησης, σε κάποια σημεία ήταν μακρύτερο, σε άλλα σημεία πιο κοντό, με αποτέλεσμα να μην μπορούν να το χρησιμοποιήσουν και το άφησαν ως «καταραμένο ξύλο».

Χρόνια αργότερα κατά την απόφαση του συμβουλίου των αρχιερέων, να καταδικαστεί ο Χριστός σε σταυρικό θάνατο, θυμήθηκαν αυτό το ξύλο που θεωρείτο καταραμένο και ότι εκεί έπρεπε να σταυρώσουν το Χριστό. Έτσι αυτό το ξύλο με τη Σταύρωση του Χριστού, δέχθηκε τις αμαρτίες όλων μας, μάς ελευθέρωσε από το θάνατο, καθάρισε όλο το ανθρώπινο γένος από το προπατορικό αμάρτημα και από καταραμένο, έγινε ευλογημένο. Είναι το ξύλο της νίκης του Θεού κατά του διαβόλου, την «Ύψωση» του οποίου εορτάζουμε κάθε έτος στις 14 Σεπτεμβρίου.

Ο Τίμιος Σταυρός είναι το όπλο μας και πάντοτε δι' αυτού να νικάμε κάθε κακό.





Ευχαριστήρια Επιστολή προς Ένωση Αστυνομικών Υπαλλήλων Αθηνών

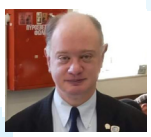

Του **Κωνσταντίνου Μπακόλα**
Μέλους του Σωματείου Φίλων Ελληνικής Αστυνομίας Δυτικής Αττικής

Θα ήθελα να εκφράσω τα θερμά μου συγχαρητήρια στην ομάδα ΔΙΑΣ Αθηνών, διότι την Τετάρτη 16-06-2021, μεσημεριανή ώρα έπρεπε να μεταβώ στο Ωνάσειο Νοσοκομείο εσπευσμένα καθότι είμαι καρδιοπαθής. Κάλεσα την Άμεση Δράση -100- και η Ομάδα ΔΙΑΣ με κωδικό 103-2 με τόλμη και αυτοθυσία με συνόδευσαν και φτάσαμε εγκαίρως στο νοσοκομείο από την περιοχή της Ομονοίας. Σας ευχαριστώ από τα βάθη της καρδιάς μου.

Η Ε.ΑΣ.Υ.Α. επισκέφτηκε το Αστυνομικό Τμήμα Βύρωνα



Αντιπροσωπεία του Προεδρείου και εκλεγμένοι αντιπρόσωποι της Ένωσης Αστυνομικών Υπαλλήλων Αθηνών επισκέφτηκαν τη Δευτέρα 23/10/2023 τους «ηρωικούς» συναδέλφους που έχουν απομείνει να υπηρετούν στο Α.Τ. Βύρωνα, από τους οποίους μας μεταφέρθηκε η ζοφερή υπηρεσιακή καθημερινότητα που βιώνουν.

Η έλλειψη τεράστιου αριθμού προβλεπόμενης δύναμης με την ταυτόχρονη αύξηση των απαιτήσεων του αστυνομικού έργου, σε συνδυασμό με εγγενείς δυσκαμψίες που υπονομεύουν μια σύγχρονη οργάνωση και έναν αξιολογικό-ποιοτικό προγραμματισμό, επιβάλουν άμεσα τη λήψη μέτρων. Η βιομηχανία έκδοσης διαταγών την τελευταία στιγμή (ακόμα και αργά το απόγευμα) καλά κρατεί, με τους υπογράφοντες αυτών να αδιαφορούν για την δυνατότητα ή μη εφαρμογής τους, αφήνοντας τους γραμματείς να βγάλουν το φίδι από την τρύπα!!!

Από τους συναδέλφους – μέλη μας, μας μεταφέρθηκε ότι το εναπομείναν προσωπικό του Αστυνομικού Τμήματος, μετά βίας να καλύπτει τις πάγιες ανάγκες της Υπηρεσίας (π.χ. ανέφικτη η διάθεση σκοπού κρατητηρίων) και τα πάρεργα αυτής. Οι ημερήσιες αναπαύσεις χορηγούνται με δυσκολία λόγω της έλλειψης προσωπικού, ενώ η έκδοση εβδομαδιαίας υπηρεσίας φαντάζει όνειρο θερινής νυκτός.

Η Διοίκηση της Αστυνομίας και ο τρόπος με τον οποίο θα αστυνομεύονται οι γειτονιές, επαφίεται αποκλειστικά στην εκάστοτε Πολιτική και Φυσική Ηγεσία. Ο θεσμικός μας όμως ρόλος επ' ουδενί δεν μας αφήνει το περιθώριο να μην μεταφέρουμε την αγωνία και τη θέση των χιλιάδων μελών μας.

Τα Αστυνομικά Τμήματα που αποτελούν το κύτταρο της ΕΛ.ΑΣ., εκπέμπουν εδώ και πολλά χρόνια ένα τεράστιο SOS αφού στερούνται κατά πολύ του απαιτούμενου προσωπικού, με την ασφάλεια των πολιτών να βρίσκεται σε οριακό σημείο. Η Ηγεσία της ΕΛ.ΑΣ. οφείλει να εγκύψει πάνω στα Αστυνομικά Τμήματα, επιδεικνύοντας άμεσα τα απαραίτητα αντανακλαστικά και ενέργειες που θα εξασφαλίσουν σε όλους τους πολίτες, την προστασία της ζωής και της περιουσίας τους και στους συναδέλφους μας αξιοπρεπείς συνθήκες εργασίας οι οποίες επιβάλλεται να συνοδεύονται από σαφές νομοθετικό πλαίσιο το οποίο θα τους προστατεύει από τους παντοειδείς κινδύνους. Δεν μπορεί πλέον να γίνει ανεκτό από την πλευρά μας, ότι ένας επαγγελματίας εργαζόμενος κινδυνεύει να βρεθεί κατηγορούμενος, αφού οι καθημερινές υποχρεώσεις του Αστυνομικού Τμήματος που πρέπει να διεκπεραιωθούν, ολοένα και πολλαπλασιάζονται, την ίδια ώρα που το προσωπικό συνεχώς μειώνεται. Η Ηγεσία είναι υποχρεωμένη να παρέχει στους Διοικητές των Α.Τ. όλα τα εχέγγυα προκειμένου το προσωπικό να ανταπεξέλθει στην αποστολή του και να εργάζεται σύμφωνα με τα προβλεπόμενα.

Αναφορικά με τους συναδέλφους που επιστρέφουν από ευπαθείς στόχους, θεωρούμε ότι η κατανομή των αστυνομικών δυνάμεων με τη διαδικασία των αποσπάσεων είναι πρόχειρη, εφήμερη και χρήζει επανεξέτασης (Σχετ. υπ' αριθ. 400/19 από 18/10/2023 έγγραφό μας).

Κλείνοντας, η Ένωση Αστυνομικών Υπαλλήλων Αθηνών δηλώνει την αμέριστη συμπαράσταση και στήριξή της προς τους συναδέλφους των Αστυνομικών Τμημάτων της Διεύθυνσης Αστυνομίας Αθηνών και από πλευρά μας θα καταβάλλουμε κάθε δυνατή προσπάθεια για την ενίσχυσή τους.

Η διάλυση της Υ.Α.Τ. συνεχίζεται καθημερινά



Ως Ένωση Αστυνομικών Υπαλλήλων Αθηνών βρισκόμαστε για πολλοστή φορά στη δυσάρεστη θέση να καταγγείλουμε την ανεπάρκεια της Φυσικής Ηγεσίας της ΕΛ.ΑΣ., ακόμα και στα πιο απλά ζητήματα. Η μεγάλη αγωνία και ο προβληματισμός των μελών μας για τα προβλήματα που ανακύπτουν από τη μέχρι σήμερα ακολουθούμενη υπηρεσιακή πρακτική, είναι πέρα για πέρα δικαιολογημένα, διότι **θέτουν σε πλείστους κινδύνους τους συναδέλφους που απαρτίζουν και στελεχώνουν τις διμοιρίες.**

Δυστυχώς σε μια περίοδο με διαρκώς αυξανόμενη ένταση από κάθε λογής ακραία στοιχεία, αντί να δοθεί έμφαση στο πως θα ενισχυθεί μια Υπηρεσία πρώτης γραμμής όπως η **Υποδιεύθυνση Αποκατάστασης Τάξης** και στο πως θα βρεθεί ένα βιώσιμο πλάνο προκειμένου να **μην** ξαναζήσουμε περιστατικά όπως αυτά του καλοκαιριού με τους Κροάτες στη Νέα Φιλαδέλφεια, αποδεικνύεται περίτρανα πως το πάθημα δεν έγινε μάθημα και έτσι η Φυσική Ηγεσία της ΕΛ.ΑΣ. συνεχίζει να συμπεριφέρεται στο προσωπικό ωσάν να είναι εργαζόμενοι δεύτερης κατηγορίας.

Η έκδοση Διαταγών την τελευταία στιγμή δίνει την εντύπωση σ'όλους ότι **όλα λειτουργούν εκ του προχείρου** με ορατή και επακόλουθη αρκετές φορές την αποτυχία του επιδιωκόμενου αποτελέσματος, γεγονός που προκαλεί σωρεία δυσμενών και αρνητικών σχολίων για τον τρόπο λειτουργίας των διμοιριών. Η **καταπόνηση του προσωπικού των διμοιριών** είναι τεράστια από την ατέλειωτη ορθοστασία σε πορείες, γήπεδα, καθώς επίσης και στη φύλαξη των έργων για το μετρό Εξαρχείων. Η ειδοποιός διαφορά συγκριτικά με το παρελθόν είναι ότι στα γήπεδα και στις πορείες, συμμετείχε πολλαπλάσιος αριθμός διμοιριών, ενώ πλέον καλούνται να βγάλουν εις πέρας την αποστολή τους μία η δύο διμοιρίες (!), γεγονός το οποίο θέτει σε άμεσο κίνδυνο τόσο τη σωματική ακεραιότητα των συναδέλφων μας, όσο και την εν γένει διεκπεραίωση της εκάστοτε επιχείρησης με επιτυχία.

Εξαιτίας της τακτικής της Φυσικής Ηγεσίας η οποία **απέχει παρασάγγας από τις βουλές και τις εξαγγελίες της Πολιτικής Ηγεσίας**, η οποία δείχνει ότι αφουγκράζεται τα προβλήματα και παρά τις φιλότιμες προσπάθειες της Διοίκησης της Δ.Α.Ε.Α. και της Υ.Α.Τ., ακόμα και η χορήγηση της Ημερήσιας Ανάπαυσης θεωρείται είδος πολυτελείας, ενώ το αναφαίρετο δικαίωμα του οικογενειακού προγραμματισμού φαίνεται ότι ισχύει μόνο για τους Στρατηγούς και όχι για το χαμηλόβαθμο προσωπικό!

Αρκετοί συνάδελφοι οι οποίοι υπηρετούν στην Υ.Α.Τ. άνω της δεκαετίας και οι οποίοι έχουν υποστεί ατέρμονη υπηρεσιακή καταπόνηση (ορισμένοι εκ των οποίων έχουν παρουσιάσει σοβαρά προβλήματα υγείας), πλέον δεν δύνανται να ανταπεξέλθουν στις διμοιρίες και ως φυσικό επακόλουθο αιτούνται να μετατεθούν σε άλλη Υπηρεσία. Εντούτοις, το παράδοξο είναι ότι αντί η Υπηρεσία να αναγνωρίσει την προσφορά τους, στο μεγαλύτερο ποσοστό τους απορρίπτονται τα αιτήματα μετάθεσής τους, την ίδια ώρα που συνάδελφοι με δύο και τρία χρόνια υπηρεσίας αποσπώνται σε επιτελεία Διευθύνσεων και σε υπασπιστήρια Στρατηγών!

Απευθυνόμενοι προς την Φυσική Ηγεσία, σεβόμενοι και την κρισιμότητα των στιγμών, διαμηνύουμε ότι κατά την άποψή μας έχει έρθει η ώρα ώστε στη διαχείριση της συγκεκριμένης Υπηρεσίας (Υ.Α.Τ.), να υπάρξει ένα πραγματικά σοβαρό πλάνο και όχι αυτό που έως σήμερα εφαρμόζεται.

Χρόνια ολόκληρα προτείνουμε συγκεκριμένες και σταχυολογημένες λύσεις ώστε να μην γίνεται πρόχειρη διαχείριση αυτών των αστυνομικών δυνάμεων, η οποία πέραν των εργασιακών ζητημάτων που εγείρει και του αυτονόητου κινδύνου, δυστυχώς εκθέτει συνεχώς τους συναδέλφους μας σε κακοπροαίρετες κριτικές, καθιστώντας τους συνεχώς «αποδιοπομπαίους τράγους».

Κύριοι της Φυσικής Ηγεσίας, έχουμε πολλάκις τονίσει ότι δεν είμαστε επιχειρησιακοί παράγοντες, πλην όμως ο θεσμικός μας ρόλος και οι δικές σας πράξεις – παραλείψεις διαχρονικά, μας υποχρεώνουν να προβαίνουμε σε τέτοιου είδους κριτικές. Επιτέλους ας υπάρξει ένα πραγματικά σοβαρό και σύγχρονο σχέδιο για τον τρόπο λειτουργίας αυτής της νευραλγικής Υπηρεσίας. Ας θωρακιστεί θεσμικά η Δ.Α.Ε.Α. όταν επιχειρεί, ούτως ώστε, πέραν της επίλυσης βασικών εργασιακών ζητημάτων για τους συναδέλφους να μην είναι αναγκασμένη να αναζητεί αστυνομικές δυνάμεις την τελευταία στιγμή.

Εν κατακλείδι, δηλώνουμε ότι ο αγώνας της Ένωσης Αστυνομικών Υπαλλήλων Αθηνών για τη διασφάλιση ενός ανθρώπινου και υγιούς περιβάλλοντος εργασίας για τους συνάδελφους – μέλη μας θα συνεχιστεί απρόσκοπτα.

Η απαξίωση της Αιχμής του Δόρατος της Διεύθυνσης Ασφάλειας Αττικής (Ο.Π.Κ.Ε.)

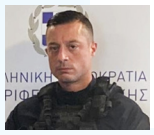

Του **Μυλωνά Δημητρίου**
Μέλους Δ.Σ. Ε.ΑΣ.Υ.Α.

Του **Παπαδημάτου Δημητρίου**
Αντιπροσώπου Ε.ΑΣ.Υ.Α.

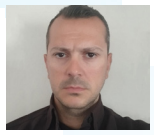

Οι Ομάδες Πρόληψης και Καταστολής Εγκληματικότητας αποτέλεσαν για πολλά χρόνια την αιχμή του δόρατος της Δ/νσης Ασφάλειας Αττικής συμμετέχοντας ως ομάδες εφόδου σε όλες τις μεγάλες επιχειρήσεις της Δίωξης Ναρκωτικών, Εκβιαστών, Ανθρωποκτονιών και πολλών ακόμα Υπηρεσιών που ανήκουν στην ελίτ της Ελληνικής Αστυνομίας, ενώ συχνά συνδράμουν την Ειδική Κατασταλτική Αντιτρομοκρατική Μονάδα (Ε.Κ.Α.Μ.), από την οποία εκπαιδεύονται τόσο τα στελέχη της όσο και οι εκπαιδευτές της.

Με απόφαση του Αρχηγού της Ελληνικής Αστυνομίας Αντιστράτηγου Ιωάννη Γεωργακόπουλο, οι Ομάδες Πρόληψης και Καταστολής Εγκληματικότητας ιδρύθηκαν τον Φεβρουάριο του 2001 με σκοπό την αντιμετώπιση της βαριάς εγκληματικότητας στις επικίνδυνες γειτονιές της Αττικής. Πρόκειται για ολιγομελείς ομάδες αστυνομικών με ειδική εκπαίδευση, εξοπλισμό και οχήματα, ικανές να μετακινηθούν ταχύτατα τόσο εντός όσο και εκτός πόλης αλλά και να δράσουν ακόμη και σε ειδικό περιβάλλον.

Από το 2011, με την αναδιοργάνωση των Υπηρεσιών της Δ/νσης Ασφαλείας Αττικής, οι ΟΠΚΕ Αττικής συγκροτούν το Τμήμα Ειδικών Επιχειρήσεων της τότε νεοσυσταθείσας Υποδιεύθυνσης Επιχειρήσεων. Το Τμήμα Ειδικών Επιχειρήσεων είναι αρμόδιο για το σχεδιασμό και την εκτέλεση ιδιαίτερα δύσκολων και επικίνδυνων αποστολών και επιχειρήσεων, προς τον σκοπό εκπλήρωσης της αποστολής της Υπηρεσίας και εφόσον αυτές δεν εντάσσονται στο πλαίσιο των αρμοδιοτήτων της ΕΚΑΜ. Σήμερα χρησιμοποιούνται για την κάλυψη των αναγκών στην περιοχή αρμοδιότητας της ΓΑΔΑ αλλά και όπου αλλού στην Ελλάδα απαιτηθεί.

Τα παραπάνω τα αναφέρουμε γιατί πλέον η Ο.Π.Κ.Ε απασχολείται σε καθήκοντα που δεν εμπίπτουν στην αποστολή της. Έτσι λοιπόν, διανύουμε την χειρότερη μακράν περίοδο της Υπηρεσίας από την ίδρυση της, πράγμα που δεν μας παραξενεύει και ιδιαίτερα δεδομένης της γενικότερης κατάστασης σε πολλές Υπηρεσίες της Δ/νσης Ασφάλειας Αττικής την τελευταία διετία και την χρήση τους ως Υπηρεσία Μέτρων Τάξης.

Από τις 36 ομάδες που διαθέτει η Ο.Π.Κ.Ε στην Αττική, χρησιμοποιούνται την στιγμή που γράφονται αυτές οι γραμμές για περιπολία στις περιοχές του Κέντρου των Αθηνών ακριβώς...μηδέν. Ναι σωστά μηδέν ομάδες και όταν τελικά διατεθεί Μία Ομάδα, αυτή απασχολείται σε κάποιο έκτακτο μέτρο τάξης όπως έλεγχοι σε παζάρι, μέτρα τάξης σε συναυλία με ...τσέλο, σε αγώνες ποδοσφαίρου τοπικών ομάδων στην Σαλαμίνα αλλά και συνοδείες σημαινόντων συμπολιτών μας.

Μια γρήγορη ανάγνωση της διάταξης υπηρεσίας αποκαλύπτει ότι οι ΟΠΚΕ διατίθενται για φύλαξη κάποιων κτιρίων που τελούσαν υπό κατάληψη και ανακτήθηκαν πρόσφατα, οικίες vip – υπουργών-πρώην Υπουργών, Τράπεζων, Πρεσβειών, δικηγορικών γραφείων, δικαστηρίων, πάρκων υπό ανάπλαση, εργοταξίων κλπ. Φυσικά ότι άλλο έκτακτο μέτρο έρθει στην Δ/νση Ασφαλείας Αττικής, άμεσα το επωμίζεται η Υπηρεσία μας με τέτοιο τρόπο που πλέον κάνει τα στελέχη να αναρωτιούνται αν κάποιος το κάνει εσκεμμένα. Δεν πρέπει να παραλείψουμε εδώ την διάθεση ομάδων στον αερολιμένα Αθηνών οι οποίες διασπώνται σε δυάδες και χρησιμοποιούνται σε κάθε λογής καθήκοντα προκειμένου να καλύψουν τα κενά, παραγνωρίζοντας το γεγονός ότι η ΟΠΚΕ εκπαιδεύεται και λειτουργεί ως ομάδα με διάκριτους ρόλους και καθήκοντα και η διάσπαση της, της αφαιρεί την όποια δυναμική διαθέτει. Εδώ να αναφέρουμε ότι οι ομάδες εκτελούν τουλάχιστον δεκάωρη Υπηρεσία όταν διατίθεται στον Αερολιμένα καθώς η μετάβαση από και προς το αεροδρόμιο χρειάζεται 2 ώρες το λιγότερο.

Είναι πλέον σίγουρο ότι δεν υπάρχει πολιτική ευθύνη για αυτή την κατάσταση, ειδικά μετά τις εξαγγελίες του κου Πρωθυπουργού στην Δ.Ε.Θ., και οφείλεται αποκλειστικά σε υπηρεσιακούς παράγοντες πλην όμως ήρθε η ώρα οι πολιτικοί μας προϊστάμενοι να αναζητήσουν τους υπευθύνους αυτής της κατάστασης και να τους φέρουν προ των ευθυνών τους.

Η εγκληματικότητα στην Αθήνα έχει αυξηθεί κατακόρυφα, καθημερινά διαβάζουμε για πυροβολισμούς και ξεκαθαρίσματα λογαριασμών, για παράπλευρες απώλειες, το οργανωμένο έγκλημα δρα ανενόχλητο, μαφίες άλλων χωρών επιλέγουν την χώρα μας για να λύσουν τις διαφορές τους (τρανταχτό παράδειγμα πρόσφατο περιστατικό με εκτέλεση Τούρκων στην Λούτσα) ενώ η εγκληματικότητα ανηλίκων είναι σε έξαρση. Το δίκτυο πληροφοριών έχει ατονήσει με αποτέλεσμα οι ανεξιχνίαστες ανθρωποκτονίες να γεμίζουν τα συρτάρια των αρμόδιων Υπηρεσιών και οργανωμένες ομάδες αλλοδαπών οπαδών να φθάνουν στο σημείο να διασχίζουν την μισή Ελλάδα ανενόχλητες.

Η παντελής απουσία αστυνομικών ελέγχων στους δρόμους, η ουσιαστική κατάργηση των Τμημάτων Ασφαλείας που αποτελούσαν την πρωτογενή πηγή πληροφοριών και τον συνδετικό κρίκο Αστυνομίας - Γειτονιάς αλλά και η διάλυση όλων των μάχιμων Υπηρεσιών με την αθρόα μετακίνηση τους στην φύλαξη επισήμων αναμένεται να έχει τραγικά αποτελέσματα στην αύξηση της βαριάς εγκληματικότητας. Εν τω μεταξύ, ακόμα αναμένονται οι 2.500 υπηρετούντες από την φύλαξη vip προσώπων που θα στελεχώσουν μάχιμες Υπηρεσίες.

Σημαντική παράμετρος και η έλλειψη υλικοτεχνικού εξοπλισμού (οχήματα, εξοπλισμός ακόμα και στολές πληρώνονται από την τσέπη του απλού Αστυνομικού) ενώ ο απαρχαιωμένος στόλος οχημάτων που διαθέτει η Υπηρεσία μας, συνεχώς συρρικνώνεται ως συνέπεια μηχανικών βλαβών και περιστατικών.

Η εκπαίδευση της Ο.Π.Κ.Ε. παρότι έχει αναβαθμιστεί, πάσχει από εγκαταστάσεις και υλικά καθώς φιλοξενείται σε δανεικούς χώρους της ΣΑΕΑ, χωρίς καμία κτιριακή εγκατάσταση, εξοπλισμό, οχήματα ή αναλώσιμα. Κοινώς οι εκπαιδευτές και οι εκπαιδευόμενοι βρίσκονται χειμώνα καλοκαίρι σε ανοιχτό εξωτερικό χώρο και η εκπαίδευση πραγματοποιείται με υλικά και εξοπλισμό εξασφαλισμένα με προσωπικές πρωτοβουλίες των στελεχών της Υπηρεσίας.

Εδώ θα πρέπει να γίνει μνεία και στην περίπτωση της Δράσης, μιας καθόλα αξιόμαχης Υπηρεσίας που στελεχώνεται από μάχιμους Αστυνομικούς και βρίσκεται συνεχώς παρκαρισμένη σε πάρκα και το Κολωνάκι χωρίς να χρησιμοποιείται σε περιστατικά που εμπίπτουν των αρμοδιοτήτων τους. Γιατί άραγε;

Παρόλα αυτά οι Ομάδες όταν απαιτηθεί δρουν με επαγγελματισμό και σύμφωνα με την εκπαίδευση που έχουν λάβει φέρνοντας το επιθυμητό αποτέλεσμα. Χαρακτηριστικό παράδειγμα η σύλληψη αλλοδαπού οπλισμένου με μαχαίρι που εισήλθε σε εκκλησία του Αγίου Παντελεήμονα και συνελήφθη από Αστυνομικούς της Υπηρεσίας μας αναίμακτα. Το περιστατικό αυτό που υποβαθμίστηκε η σοβαρότητα του και πως θα μπορούσε να εξελιχθεί, αποδεικνύει ότι αντιμετωπίζουμε νέες προκλήσεις και αργά ή γρηγορά περιστατικά που προς το παρόν συμβαίνουν σε άλλες ευρωπαϊκές χώρες, θα μεταφερθούν και εδώ.

Η ΟΠΚΕ έχει συμπεριλάβει από πολύ νωρίς, τουλάχιστον από το έτος 2018, την αντιμετώπιση ενεργού σκοπευτή (ACTIVE SHOOTER) στην εκπαίδευση της και έχει λάβει σχετική εκπαίδευση τόσο από το FBI όσο και από την Ε.Κ.Α.Μ.

Έχει έρθει η ώρα των αλλαγών, η Υπηρεσία και η Αστυνομία δεν μπορεί να συνεχίσει άλλο σε αυτή την κατεύθυνση καθώς πλέον οι παθογένειες είναι εμφανείς και στον απλό πολίτη, ο οποίος αναζητεί την συνδρομή μας αλλά δεν μας βρίσκει.

3ος στον Κόσμο



Ο Αντιπρόσωπος της Ε.ΑΣΥ.Α Βατσιλίδης Γεώργιος 3ος στον κόσμο στο 14ο Παγκόσμιο Πρωτάθλημα της Shotokan Karate International Federation, το οποίο διεξήχθη στο Γκιόρ της Ουγγαρίας, στις 25, 26 και 27 Αυγούστου.

Μαζί με την Sensei (δασκάλα) Ελπίδα Χριστοδούλου πήραν μέρος στο πολύ δύσκολο Yakusoku Kumide καταφέρνοντας να αποκλείσουν τους περσινούς χρυσούς πανευρωπαϊκούς πρωταθλητές από την Σουηδία και να προκριθούν στην τελική 4άδα, όπου στις λεπτομέρειες και με πολύ πιο έμπειρες ομάδες πήραν τελικά την 3 θέση.

Εντυπωσιακό είναι ότι σαν Ελλάδα είναι η πρώτη φορά που περνούμε μέρος σε αυτήν την κατηγορία σε παγκόσμιο πρωτάθλημα. Ατυχές όσο και δυσάρεστο είναι το γεγονός ότι δεν καταφέραμε λόγο τραυματισμών να κάνουμε ομάδα στους +40 μάστερ όπου πέρσι πήραμε την πρώτη θέση στο πανευρωπαϊκό πρωτάθλημα.





Αθλητισμός Αστυνομία

11ο Πανευρωπαϊκό πρωτάθλημα πετοσφαίρισης αστυνομικών ανδρών στο Τορίνο της Ιταλίας



Κατά το διάστημα 17 έως 24 Ιουνίου 2023, έλαβε χώρα το 11ο Πανευρωπαϊκό πρωτάθλημα πετοσφαίρισης αστυνομικών ανδρών, στο Τορίνο της Ιταλίας, το οποίο διοργάνωσε η Ιταλική Αθλητική Ένωση Αστυνομικών υπό την αιγίδα της Ευρωπαϊκής Αθλητικής Ένωσης Αστυνομιών U.S.P.E.

Για μια ακόμα φορά, αντιπροσωπευτική ομάδα της Αθλητικής Ένωσης Αστυνομικών Ελλάδος εκπροσώπησε τη χώρα και την Ελληνική Αστυνομία επάξια, κατακτώντας τη δεύτερη (2η) θέση και το ασημένιο μετάλλιο.

Το ταξίδι για την ομάδα μας ξεκίνησε από τον προκριματικό γύρο όπου διεξήχθη στη Θεσσαλονίκη το διάστημα από 10 εώς 12 Μαΐου 2023, προσπερνώντας τα εμπόδια της Αυστρίας και της Γαλλίας.

Στην τελική φάση του Πανευρωπαϊκού πρωταθλήματος η ομάδα μας αντιμετώπισε ομάδες με μακρά ιστορία στο χώρο της Ευρωπαϊκής πετοσφαίρισης κατακτώντας μεγάλες νίκες και φθάνοντας μέχρι τον Μεγάλο Τελικό της διοργάνωσης.

Αναλυτικά τα αποτελέσματα είχαν ως ακολούθως.
1. Ελλάδα – Βέλγιο 2-3
2. Βουλγαρία – Ελλάδα 0-3
3. Ελλάδα – Γαλλία 3-1
4. Ελλάδα – Ιταλία 3-0 Ημιτελικός
5. Γερμανία – Ελλάδα 3-0 Τελικός

Η τελική κατάταξη του 11ου Πανευρωπαϊκού πρωταθλήματος πετοσφαίρισης αστυνομικών ανδρών διαμορφώθηκε με την κάτωθι κατάταξη.
1. 1η Θέση – Χρυσό Μετάλλιο: Γερμανία
2. 2η Θέση – Ασημένιο Μετάλλιο: Ελλάδα
3. 3η Θέση – Χάλκινο Μετάλλιο: Βουλγαρία
4. 4η Θέση : Ιταλία

21ο Πρωτάθλημα Καλαθοσφαίρισης Αστυνομικών Υπηρεσιών Αττικής.



Την Τετάρτη 17 Μαΐου διεξήχθησαν στο κλειστό γήπεδο μπάσκετ του Μετς ο μικρός και ο μεγάλος τελικός για το 21ο πρωτάθλημα καλαθοσφαίρισης των αστυνομικών υπηρεσιών Αττικής.

Μικρός τελικός 21ου Πρωταθλήματος καλαθοσφαίρισης Αστυνομικών Υπηρεσιών Αττικής.

Ξεκινώντας το πρόγραμμα με τον μικρό τελικό είχαμε αντιμέτωπες την ομάδα του ΑΤ Λαυρεωτικής με την ομάδα του ΤΔΜΑ. Ένα κλειστό παιχνίδι που φάνηκε από το πρώτο τέταρτο καθώς η διαφορά δεν ξέφυγε πάνω από τους 5 πόντους καταλήγοντας επίσης στο ημίχρονο με τη μικρή διαφορά (31-28) υπέρ του ΑΤ Λαυρεωτικής. Το τρίτο τέταρτο συνέχισε στο ίδιο μοτίβο με την διαφορά να φτάνει και στην μικρότερη τιμή της (46-45). Κλείνοντας τον αγώνα η ομάδα του ΑΤ Λαυρεωτικής κατάφερε να χτίσει την διαφορά που ήθελε παίρνοντας έτσι το ροζ φύλλο αγώνα και παράλληλα την τρίτη θέση στο φετινό πρωτάθλημα με τελικό σκορ 74-62.

Μεγάλος τελικός 21ου Πρωταθλήματος καλαθοσφαίρισης Αστυνομικών Υπηρεσιών Αττικής.

Το κυρίως πιάτο της αγωνιστικής ημέρας ήταν ο τελικός ανάμεσα σε δύο πολύ δυνατές ομάδες στο πρωτάθλημα. Η τυπικά γηπεδούχος και έμπειρη ομάδα της ΥΑΜΚΠΠ και η σκληροτράχηλη ομάδα της ΔΑΕΑ/ΥΜΕΤ ρίχτηκαν στη μάχη για να διεκδικήσουν τον τίτλο του φετινού πρωταθλητή. Από το πρώτο λεπτό του αγώνα και κυρίως στο πρώτο τέταρτο η τυπικά γηπεδούχος ομάδα της ΥΑΜΚΠΠ έδειξε πως δεν θα αφήσει κανένα περιθώριο αμφισβήτησης για τον τίτλο, αλλά υπολόγιζε χωρίς την μαχητικότητα της ομάδας της ΔΑΕΑ/ΥΜΕΤ η οποία έκλεισε το ημίχρονο όντας πίσω μόνο κατά 6 πόντους (38-32). Μπαίνοντας στο τρίτο τέταρτο η ομάδα της ΥΑΜΚΠΠ έδειξε την διάθεση να τελειώνει την υπόθεση νίκη και με επί μέρους 22-10 έχτισε μια διαχειρίσιμη διαφορά για την συνέχεια του αγώνα, παρά την προσπάθεια της ΔΑΕΑ/ΥΜΕΤ να ακολουθήσει στο σκορ και κάπως έτσι έφτασε εν τέλει στη νίκη, που σήμαινε τίτλος με τελικό σκορ 83-62.





29ο Πρωτάθλημα ποδοσφαίρου 11Χ11 αστυνομικών υπηρεσιών Αττικής



Την Τετάρτη 24/05/2023 στο Δημοτικό Γήπεδο Καισαριανής «Μ. Κρητικόπουλος» πραγματοποιήθηκαν ο Μεγάλος και Μικρός τελικός του 29ου Πρωταθλήματος ποδοσφαίρου 11Χ11 Αστυνομικών Υπηρεσιών Αττικής, που διοργανώνει η Αθλητική Ένωση Αστυνομικών Ελλάδος.

Μικρός τελικός 29ου Πρωταθλήματος Ποδοσφαίρου 11χ11 Αστυνομικών Υπηρεσιών Αττικής.

Στον Μικρό Τελικό αναμετρήθηκε το Αστυνομικό Τμήμα Βάρης-Βούλας-Βουλιαγμένης και η περσινή Πρωταθλήτρια Διεύθυνση Αστυνόμευσης Αερολιμένα Αθηνών. Οι πολλές ελλείψεις των περσινών Πρωταθλητών είχε ως αποτέλεσμα, η έμπειρη ομάδα των ‘3Β’ στο 27’ και στο 31’ λεπτό να είχαν δύο δοκάρια. Τελικά δεν άργησαν να ανοίξουν το σκορ με γκολ του ΦΑΣΟΥΛΑ στο 35’.

Στο 66’ ο ΚΟΡΔΑΣ και στο 79’ ο ΑΝΑΣΤΑΣΙΟΥ διεύρυναν το σκορ σε 3-0 δίνοντας τη νίκη και την 3η Θέση στο Αστυνομικό Τμήμα Βάρης-Βούλας-Βουλιαγμένης.

Μεγάλος τελικός 29ου Πρωταθλήματος Ποδοσφαίρου 11χ11 Αστυνομικών Υπηρεσιών Αττικής.

Στη συνέχεια, στο ίδιο γήπεδο, σε έναν εκπληκτικό και συναρπαστικό Τελικό η ομάδα της Υπηρεσία Ασφαλείας Βουλής των Ελλήνων νίκησε την Υποδιεύθυνση Τροχαίας Αθηνών κατακτώντας το Πρωτάθλημα των Αστυνομικών Υπηρεσιών Αττικής που διοργάνωσε η Αθλητική Ένωση Αστυνομικών Ελλάδος.

Το παιχνίδι μεταξύ των δύο αντιπάλων είχε αρκετές δυνατές φάσεις σε έναν καλό αγωνιστικό χώρο. Η ομάδα της Υποδιεύθυνσης Τροχαίας Αθηνών ευτύχησε να προηγηθεί γρήγορα στο 1ο λεπτό με τον ΚΑΡΑΓΙΑΝΝΗ. Στη συνέχεια η ομάδα της Τροχαίας απώλεσε κάποιες ευκαιρίες ώστε να πετύχει και 2ο τέρμα, με αποτέλεσμα να τελειώσει το πρώτο ημίχρονο χωρίς να αλλάξει το σκορ. Με την έναρξη του 2ου ημιχρόνου η ομάδα της Υπηρεσίας Ασφαλείας Βουλής Ελλήνων ισορρόπησε το παιχνίδι και είχε τον πρώτο λόγο των κινήσεων, χάνοντας μέσα σε πέντε λεπτά -2- πέναλτι [48’ & 53’], τα οποία κέρδισε ο ΤΑΜΠΑΚΗΣ Βασίλειος. Η λύτρωση και ισοφάριση ήρθε μετά από υπέροχη σέντρα του ΤΖΑΝΕΤΟΥ Διονύσιου στο 65’ λεπτό, όπου ο ΠΑΠΑΝΔΡΕΟΥ με γυριστό σουτ έκανε το 1-1. Στο 85’ λεπτό έπειτα από 2η κίτρινη κάρτα αποβλήθηκε ο αρχηγός της Υποδιεύθυνσης Τροχαίας Αθηνών, ΔΑΟΥΤΗΣ αλλάζοντας τις ισορροπίες. Το ματς οδηγήθηκε στην παράταση όπου μετά το πέρας των δύο ημιχρόνων το σκορ δεν άλλαξε και ο Τελικός οδηγήθηκε στην ρώσικη ρουλέτα της διαδικασίας ανάδειξης νικητή με πέναλτι. Εκεί η Υπηρεσία Ασφαλείας Βουλής Ελλήνων ήταν εύστοχη και με σκορ 5-3 πήρε τη νίκη και τον τίτλο του Πρωταθλητή, κάνοντας το DOUBLE καθώς είχε κερδίσει και το Κύπελλο.

Με την κατάκτηση του Πρωταθλήματος η ομάδα της Υπηρεσίας Ασφαλείας Βουλής των Ελλήνων έφτασε σε αριθμό τις τέσσερις ενώ πολυνίκης του θεσμού παραμένει η θρυλική ομάδα του Αστυνομικού Τμήματος Ομονοίας με 8 κατακτήσεις.



