σύγχρονη αστυνομία

Όποιος ελεύθερα συλλογάται, συλλογάται καλά
Ρήγας Φεραίος

Ιανουάριος - Μάρτιος 2023 | ΕΚΔΟΣΗ ΤΗΣ ΕΝΩΣΗΣ ΑΣΤΥΝΟΜΙΚΩΝ ΥΠΑΛΛΗΛΩΝ ΑΘΗΝΩΝ | ΑΡ. ΦΥΛΛΟΥ 221 | ΚΩΔΙΚΟΣ 033871



Τέρμα τα Πολιτικά Παιχνίδια στις Πλάτες των Εργαζόμενων Αστυνομικών

Ανείπωτη Τραγωδία στα Τέμπη











Του **Πάκου Δημοσθένη**
Προέδρου Ε.ΑΣ.Υ.Α.

Να Αφήσουν Έξω την Αστυνομία από την Πολιτική Αντιπαράθεση

Δυστυχώς πριν λίγες εβδομάδες η χώρα μας έζησε μία από τις πιο τραγικές στιγμές της σύγχρονης ιστορίας της. Το δυστύχημα στα Τέμπη ανέδειξε τις παθογένειες δεκαετιών, ενώ ακόμα όλοι μας είμαστε συγκλονισμένοι αφού αδυνατούμε να αντιληφθούμε το τι έχει συμβεί. Από την ημέρα εκείνη και έπειτα το βαρύ κλίμα που επικράτησε και επικρατεί στο σύνολο της ελληνικής κοινωνίας ορισμένοι θέλησαν να το εκμεταλλευτούν, προκαλώντας συνεχώς επεισόδια και επιδιώκοντας την αναταραχή και την αναβίωση εποχών που όλοι μας θέλουμε να ξεχάσουμε. Είναι χρέος όλων όσων πιστεύουν στην αστική δημοκρατία να μην το επιτρέψουν.

Ως Έλληνες αστυνομικοί δεν μπορούμε να ανεχθούμε ακόμα μια φορά ένα πολιτικό - κοινωνικό ζήτημα να μετατρέπεται σε αστυνομικό και ο «φταίχτης» για όλα τα δεινά του κράτους να είναι ο Αστυφύλακας. Επειδή οδεύουμε προς τις εθνικές εκλογές, θέλουμε επιτέλους να ακούσουμε από όλα τα κόμματα του δημοκρατικού τόξου την εμπεριστατωμένη πρότασή τους για το τι αστυνομία θέλουνε, για το πως η κάθε Υπηρεσία θα λειτουργεί, τη σαφή νομική περιγραφή για το πώς ασκεί ο αστυνομικός τα καθήκοντά του και εάν και εφόσον ειλικρινά επιθυμούν από την Ελληνική αστυνομία ως Οργανισμό να προστατεύει τα συμφέροντα, τη ζωή και την περιουσία του πολίτη. Μέχρι στιγμής δυστυχώς το μόνο που έχουμε δει είναι η εργαλειοποίηση της Αστυνομίας στο πλαίσιο μιας πολιτικής αντιπαράθεσης για μια χούφτα ψήφους.

Εμείς ως Ένωση Αστυνομικών Υπαλλήλων Αθηνών έχουμε καταθέσει όλες τις προτάσεις προς αυτή την κατεύθυνση ούτως ώστε ο Αστυνομικός να είναι σε θέση να κάνει τη δουλειά του και ο πολίτης να είναι ασφαλής. Το λόγο για τον οποίο μέχρι σήμερα δεν έχουμε εισακουσθεί είναι ένα ρητορικό ερώτημα στο οποίο την απάντηση οφείλουν να δώσουν άλλοι.





Εκ της Διευθύνσεως

Το Κοινωνικό Πρόσωπο της Άμεσης Δράσης



Του **Φούκα Θεόδωρου**
Ειδικού Γραμματέα Τύπου και Μ.Μ.Ε Ε.ΑΣ.Υ.Α.
Υπεύθυνου έκδοσης εφημερίδας

Μερικές φορές η έννοια του 'υπηρετώ και προστατεύω' δημιουργεί ασάφεια στους ανθρώπους που βρίσκονται εκτός του επαγγέλματος. Οι απεικονίσεις της αστυνομίας στον κινηματογράφο και την τηλεόραση μερικές φορές σκιαγραφούν την εργασία του αστυνομικού ως ένα επάγγελμα που η καθημερινότητά του να περιστρέφεται μόνο και γύρω από δραματικές καταδιώξεις και πυροβολισμούς. Η αποστολή της Άμεσης Δράσης επικεντρώνεται στην άμεση και συνεχή παροχή υπηρεσιών ασφαλείας προς τους πολίτες, την άμεση επέμβαση σε συμβάντα αστυνομικής φύσεως, τη συνεχή περιπολία, την εξασφάλιση της δημόσιας τάξης και την παροχή ειδικής υποστήριξης στις λοιπές υπηρεσίες της Γενικής Αστυνομικής Διεύθυνσης Αττικής.

Η Αμεση Δράση αποτελεί την κορυφαία αστυνομική υπηρεσία που βρίσκεται δίπλα στο συνάνθρωπο. Δέχεται χιλιάδες κλήσεις πάσης φύσεως είκοσι τέσσερις ώρες το εικοσιτετράωρο και η κοινωνική της προσφορά είναι απεριόριστη. Από προπομπές ασθενοφόρων, συνοδείες εγκύων, απεγκλωβισμούς ατόμων από πυρκαγιές σε οικίες, μέχρι την άμεση μεταφορά μικρών παιδιών που αν δεν έφταναν έγκαιρα στο νοσοκομείο θα έχαναν την ζωή τους.

Ενδεικτικά, θα αναφερθούν 2 περιστατικά που έλαβαν χώρα το τελευταίο διάστημα και οι συνάδελφοι μας βοήθησαν τους συνανθρώπους μας να ξεφύγουν από τον κίνδυνο. Πράξεις σαν και αυτές αποτελούν παραδείγματα για τους αστυνομικούς.

1) Οι συνάδελφοί μας Νίκος και Γιώργος, πλήρωμα της Δ' Αλλαγής, την 28.12.2022, έλαβαν σήμα για αιφνιδίων παθών βρέφος στα Καμίνια. Σε περίπου 1 λεπτό το περιπολικό έφτασε στο σημείο. Αντίκρισαν τη μάνα με το ασαράντιστο βρέφος στην αγκαλιά της μελανιασμένο!! Το ΕΚΑΒ αργούσε!! Το περιστατικό ήταν κατεπείγον και άμεσα επιβίβασαν την μητέρα και το βρέφος στο περιπολικό ώστε να τους μεταφέρουν στο «Παίδων Αγ. Σοφίας» με τη συνδρομή μιας ομάδα ΔΙ.ΑΣ. Ο συνοδηγός (γνώστης παροχής πρώτων βοηθειών,ΚΑΡΠΑ κλπ) ζήτησε από την μητέρα το μωρό, το οποίο είχε κρεμασμένο το κεφάλι και κάτασπρα χείλη. Κάνοντας τον προβλεπόμενο έλεγχο(ακούω-βλέπω –αισθάνομαι), και διαπίστωσε ότι δεν είχε αναπνοή και πιθανότατα ούτε σφυγμό. Ενημέρωσαν το Κέντρο της Άμεσης Δράσης πως θα προβεί σε ΚΑΡΠΑ στο βρέφος. Άμεσα με την εφαρμογή ΚΑΡΠΑ (για βρέφη) μετά από κάποιες συμπιέσεις, το βρέφος άρχισε να ανταποκρίνεται με θωρακικούς σπασμούς, προσπάθεια αναπνοής και κίνησή στα μάτια!! Μέσα σε 8΄ από τη στιγμή που ξεκίνησαν από τα Καμίνια, έφτασαν στο νοσοκομείο όπου το περιπολικό κινούνταν με υψηλή ταχύτητα και απαιτητικούς ελιγμούς!!!! Οι αστυνομικοί συνόδευσαν την μητέρα με το βρέφος στα επείγοντα περιστατικά του νοσοκομείου, όπου οι γιατροί παρέλαβαν αμέσως το βρέφος!! Οι γιατροί τους ευχαρίστησαν και τους τόνισαν ότι η ΚΑΡΠΑ ήταν καθοριστικής σημασίας αφενός για την διάσωση του βρέφους και αφετέρου για να μην του προκαλέσει η περαιτέρω έλλειψη οξυγόνου κάποια μη αναστρέψιμη ή μόνιμη βλάβη.

2) Οι συνάδελφοί μας Γιώργος και Θανάσης, ως πλήρωμα, της Γ΄ Αλλαγής την 8/2/2023,βρίσκονταν στη διάθεση της Διεύθυνσης Τροχαίας επί της Εθνικής Οδού-Λαμίας στα διόδια Αφιδνών, λόγω των έντονων καιρικών φαινομένων «BARBARA». Γύρω στις 14:00 η ώρα τους προσεγγίζει ένα ζευγάρι που κινούνταν πεζό κρατώντας ο πατέρας στην αγκαλιά το 11 μηνών βρέφος ,χωρίς τις αισθήσεις του. Οι δύο αστυνομικοί χωρίς να χάσουν χρόνο ξεκίνησαν μαλάξεις στο στήθος του βρέφους. Αυτό άρχισε να ανακτά ξανά τις αισθήσεις του βγάζοντας βλέννες από την μύτη και το στόμα του. Η μητέρα στο αντίκρισμα της εικόνας είχε συνεχόμενα λιποθυμικά επεισόδια. Οι συνάδελφοι τους επιβίβασαν στο περιπολικό παρότι υπήρχαν έντονες καιρικές συνθήκες (χιόνια , χαμηλή θερμοκρασία, και ολισθηρότητα στους δρόμους) και κινούμενοι με μεγάλη ταχύτητα μετέφεραν με ασφάλεια την μητέρα και το βρέφος στο νοσοκομείο «Παίδων Πεντέλης», με την συνδρομή των σταθμών Β3-1 και Β1-1, όπου τους παρασχέθηκαν οι πρώτες βοήθειες. Οι Ιατροί ευχαρίστησαν τους αστυνομικούς για την βοήθεια που παρείχαν στο βρέφος και για την άμεση μεταφορά στο νοσοκομείο θα υπήρχε άμεσος κίνδυνος για τη ζωή του!!!

Η αστυνομία γενικότερα και η Άμεση δράση ειδικότερα, είναι παρούσες καθημερινά σε κάθε δύσκολη στιγμή για τον πολίτη διακινδυνεύοντας τη ζωή τους!!

σύγχρονη
αστυνομία

Ιδιοκτήτης
Ένωση Αστυνομικών Υπαλλήλων Αθηνών

Καρύστου 3, Τ.Κ. 11523
(Πλησίον Πανόρμου)
Τηλ: 210-5236302
Φαξ: 210-5222760
e-mail: eaya@otenet.gr
Ιστοσελίδα: www.easya.gr

Υπεύθυνος Έκδοσης
Φούκας Θεόδωρος

Συντακτική ομάδα
Κυριακάκος Παναγιώτης
Γκούμας Βρεττός
Χρυσάφης Γρηγόριος
Ρήγας Νικόλαος
Βλάχος Αντώνιος
Καρδιασμένος Μιχαήλ
Παπαγεωργίου Γεώργιος
Κοσμίδης Θεμιστοκλής
Ταρσούνας Παντελής – Βασίλειος
Γεωργός Κωνσταντίνος
Παπανδριανός Αλέξανδρος
Πούλιος Δημήτριος
Βιδάλης Ιωάννης
Τσόγιας Άγγελος
Σκενδέρης Μιλτιάδης

Τα ενυπόγραφα άρθρα δεν εκφράζουν υποχρεωτικά τις θέσεις του Δ.Σ. της Ε.ΑΣ.Υ.Α.

Συνάντηση Ε.ΑΣ.Υ.Α. με τον Γενικό Αστυνομικό Διευθυντή Αττικής



Την Πέμπτη 16 Φεβρουαρίου 2023 το Διοικητικό Συμβούλιο της Ένωσης Αστυνομικών Υπαλλήλων Αθηνών συναντήθηκε με τον Γενικό Αστυνομικό Διευθυντή Αττικής Υποστράτηγο κ. ΜΑΝΤΖΙΩΚΑ Αστέριο.

Αφού ευχηθήκαμε στον κύριο Γενικό καλή δύναμη και καλή σταδιοδρομία στα νέα του καθήκοντα, τον ενημερώσαμε για τα κυριότερα προβλήματα που αντιμετωπίζουν οι συνάδελφοι και οι Υπηρεσίες που ανήκουν στα γεωγραφικά όρια της Ένωσής μας, παραδίδοντάς του σχετικό Υπόμνημα.

Τα κυριότερα θέματα που θέσαμε ήταν:

- Τροποποίηση ανακοινωμένης υπηρεσίας εξαιτίας Διαταγών της τελευταίας στιγμής από προϊστάμενες ιεραρχικά Υπηρεσίες. Ως συνέπεια, αρκετές Υπηρεσίες, προκειμένου να αποφεύγουν δικαιολογημένες διαμαρτυρίες και παράπονα των συναδέλφων, επιλέγουν να μην εκδίδουν Υπηρεσία σε εβδομαδιαία βάση.
- Μεγάλος αριθμός αστυνομικών απασχολείται σε σταθερούς – ακίνητους στόχους κάθε είδους, κατά παρέκκλιση των κείμενων διατάξεων.
- Επιτακτική και άμεση η ανάγκη εξορθολογισμού των μέτρων και έγκαιρης ανακοίνωσής τους, ούτως ώστε να μην κατασπαταλάται Αστυνομικό προσωπικό σε πάρεργα, να μην δυσχεραίνεται η καθημερινή λειτουργία και οι τρέχουσες ανάγκες των Υπηρεσιών, να απασχολείται επιτέλους η κάθε Υπηρεσία με το αντικείμενό της και να μην διαταράσσεται ο οικογενειακός προγραμματισμός των εργαζόμενων Αστυνομικών.
- Πάγια παραμένει η θέση μας για την κατάργηση της Υποδιεύθυνσης Πεζών Περιπολιών στο κέντρο της Αθήνας.
- Αδήριτη η ανάγκη οι εντολές που μεταβιβάζονται από το Κέντρο Επιχειρήσεων προς τις αστυνομικές δυνάμεις να είναι σαφείς και νόμιμες, ούτως ώστε να αποφεύγονται απευκταία περιστατικά τραυματιών ή κατηγορούμενων αστυνομικών.
- Μετακινήσεις αστυνομικών και διενέργεια πειθαρχικής έρευνας εναντίον τους ύστερα από έωλες ή ανώνυμες καταγγελίες.

Η συνάντηση έλαβε χώρα εν μέσω πολύ καλού κλίματος. Ο κ. Γενικός μας άκουσε με προσοχή και δήλωσε ότι θα μελετήσει ενδελεχώς τόσο το Υπόμνημά μας, όσο και τα ζητήματα που του θέσαμε σε προφορικό επίπεδο, ενώ τόνισε ότι θα είναι αρωγός στην προσπάθειά μας ώστε να βελτιωθούν επιτέλους οι εργασιακές συνθήκες των Υπηρεσιών που γεωγραφικά υπάγονται στην Ένωσή μας. Υποσχέθηκε δε ότι όσα ζητήματα άπτονται καθαρά της αρμοδιότητάς του θα καταβληθεί, σε συνεργασία με την Ένωσή μας, κάθε δυνατή προσπάθεια για να επιλυθούν. Εμείς από την πλευρά μας γνωρίζουμε ότι ουδείς διαθέτει μαγικό ραβδί, ότι χωρίς πραγματική συνεννόηση μεταξύ Φυσικής και Πολιτικής Ηγεσίας, ότι χωρίς πλάνο και όραμα, οι Υπηρεσίες της Γ.Α.Δ.Α. θα αποτελούν πάντα τον μεγάλο «ασθενή» της ΕΛ.ΑΣ.

Ευχόμαστε η θητεία της νέας Διοίκησης της Γ.Α.Δ.Α. να είναι επιτυχημένη τόσο σε προσωπικό-υπηρεσιακό επίπεδο όσο και στο εργασιακό μετερίζι, προκειμένου να παύσει να είναι το αυτονόητο ζητούμενο.

Η Ενωση Αθηνών διαβεβαιώνει τους συναδέλφους – μέλη της, ότι θα συνεχίσει απερίσπαστα τον αγώνα της μεταφέροντας δια ζώσης στην Πολιτική και Φυσική Ηγεσία της ΕΛ.ΑΣ. όλα τα ζητήματα που τους απασχολούν, απαιτώντας παράλληλα λύσεις.

Απαιτούμε οι έχοντες την ευθύνη να σταθούν στο ύψος των περιστάσεων και της θέσης τους



Το Διοικητικό Συμβούλιο της Ένωσης Αστυνομικών Υπαλλήλων Αθηνών λίγες ημέρες ύστερα από το τραγικό σιδηροδρομικό δυστύχημα που συνέβη στα Τέμπη από το οποίο έχασαν άδικα τη ζωή τους δεκάδες, κυρίως νέοι άνθρωποι, συνεχίζει να παρακολουθεί με θλίψη και αγωνία τις εξελίξεις και εκφράζει τα θερμά συλλυπητήριά του στις οικογένειες που έχασαν αγαπημένα τους πρόσωπα, ενώ εύχεται ταχεία ανάρρωση σε όλους όσους τραυματίστηκαν.

Ως επακόλουθο, οι όποιες διαχρονικές ευθύνες και παραλείψεις σε όλα τα επίπεδα, δημιούργησαν μια αρνητική εικόνα στην Ελληνική Κοινωνία η οποία διαμαρτυρήθηκε σιωπηρά και ειρηνικά. Όπως όμως δυστυχώς συμβαίνει σ' αυτές τις περιπτώσεις, αυτόκλητοι υπερασπιστές ακραίων εκδηλώσεων και περιφερειακών ομάδων έκαναν την εμφάνισή τους, όπως συνέβη την Παρασκευή 3 Μαρτίου 2023 στο Μοναστηράκι, στο κέντρο της πρωτεύουσας !!!

Η έλλειψη αποφασιστικότητας, η ατολμία και η ευθυνοφοβία από τους ασκούντες τη Διοίκηση, αναφορικά με την αντιμετώπιση της βίας κατά των αστυνομικών, οδήγησε σε ντροπιαστικές εικόνες με αστυνομικούς να εγκαταλείπουν άρον άρον περιπολικό όχημα ώστε να σωθούν από βέβαιο λιντσάρισμα, το οποίο στη συνέχεια μετατράπηκε σε παρανάλωμα, στις ορέξεις του κάθε μπαχαλάκη.

Ως Ένωση Αστυνομικών Υπαλλήλων Αθηνών δηλώνουμε με τον πιο κατηγορηματικό τρόπο ότι δεν θα ανεχτούμε να επανέλθουν πρακτικές του παρελθόντος οι οποίες έθεταν τους αστυνομικούς τόσο σε κίνδυνο ζωής, όσο και σε σωματικό κίνδυνο.

Αναρωτιόμαστε παράλληλα ως πότε οι συνάδελφοί μας θα είναι ο «σάκος του μποξ» πάνω στον οποίο θα εξασκείται ο καθένας και στο τέλος θα αποτελούν και τον μόνιμο φταίχτη; Άραγε αποτελούμε ως Έλληνες αστυνομικοί φωνή βοώντος εν τη ερήμω ή μήπως είμαστε για κάποιους το εύκολο θύμα ;

Η Ενωση Αστυνομικών Υπαλλήλων Αθηνών διαβεβαιώνει τους συναδέλφους και τις συναδέλφισσες μέλη της ότι θα συνεχίσει να αγωνίζεται για να μπει επιτέλους φραγμός στην απαξίωση του λειτουργήματός μας και στις άδικες επιθέσεις που δεχόμαστε, ενώ δηλώνουμε κατηγορηματικά ότι θα απαιτήσουμε να αποδοθούν τόσο οι υπηρεσιακές, όσο και οι ποινικές ευθύνες (μέσω του νομικού μας τμήματος) σε όλα τα επίπεδα, προκειμένου να διαπιστωθεί ποιοι, με τις πράξεις ή τις παραλείψεις τους, θέτουν τους αστυνομικούς καθημερινά σε κίνδυνο ζωής ή σωματικής ακεραιότητας.

Απαιτούμε επίσης, όπως οι υπαίτιοι της επίθεσης τόσο εναντίον των αστυνομικών των ΜΑΤ, όσο και εναντίον του πληρώματος του περιπολικού, όπως οδηγηθούν άμεσα στη Δικαιοσύνη και απομονωθούν, καθ' ότι αποτελούν απειλή για το ευρύτερο κοινωνικό σύνολο και τη Δημοκρατία.

Κλείνοντας, η Πολιτεία επιβάλλεται να δει κατάματα την αλήθεια και να αναγνωρίσει άμεσα την θεσμοθέτηση της επικινδυνότητας του επαγγέλματός μας.







Κοπή Πρωτοχρονιάτικης πίτας Ε.ΑΣ.Υ.Α.



Εν μέσω μιας μεγαλειώδους εκδήλωσης, η Ένωση Αστυνομικών Υπαλλήλων Αθηνών έκοψε την πρωτοχρονιάτικη πίτα της την Τετάρτη 18 Ιανουαρίου 2023 στην αίθουσα εκδηλώσεων του Κέντρου Μελετών Ασφάλειας (ΚΕ.ΜΕ.Α.) στην Πρώην Σχολή Αξιωματικών ΕΛ.ΑΣ.

Ο Πρόεδρος της Ένωσης κ. ΠΑΚΟΣ Δημοσθένης ευχήθηκε καλή χρονιά με υγεία, τύχη και ευτυχία, ενώ αφιέρωσε το πρώτο κομμάτι της πίτας σε όλους τους αστυνομικούς οι οποίοι εργάζονται νυχθημερόν για να αισθάνονται άπαντες ασφαλείς. Κλείνοντας, ενώπιον των παρευρισκόμενων τόνισε ότι το 2023 είναι η χρονιά εντός της οποίας η Πολιτεία επιβάλλεται να πραγματοποιήσει την δέσμευσή της έναντι στους Έλληνες αστυνομικούς, ήτοι την αναγνώριση της επικινδυνότητας της εργασίας μας. Την πρωτοχρονιάτικη πίτα ευλόγησε ο πανοσιολογιότατος πατέρας του Σώματος Προϊστάμενος της Θρησκευτικής Υπηρεσίας Α/Β΄ Αρχιμανδρίτης κ. ΚΟΥΡΤΕΣΗΣ Αλέξιος.





























Με την παρουσία τους μας τίμησαν ο Υπουργός Προστασίας του Πολίτη κ. ΘΕΟΔΩΡΙΚΑΚΟΣ Παναγιώτης, ο Υφυπουργός Προστασίας του Πολίτη κ. ΟΙΚΟΝΟΜΟΥ Ελευθέριος, ο Γενικός Γραμματέας Δημόσιας Τάξης κ. ΚΑΡΑΜΑΛΑΚΗΣ Μιχαήλ, ο Αρχηγός Ελληνικής Αστυνομίας Αντιστράτηγος κ. ΣΚΟΥΜΑΣ Κωνσταντίνος, Ο Α΄ Αντιπρόεδρος του Ελληνικού Κοινοβουλίου κ. ΚΑΚΛΑΜΑΝΗΣ Νικήτας, ο Υπουργός Υγείας κ. ΠΛΕΥΡΗΣ Αθανάσιος, ο Υπουργός Επικρατείας & Ψηφιακής Διακυβέρνησης κ. ΠΙΕΡΡΑΚΑΚΗΣ Κυριάκος, η Υφυπουργός Μετανάστευσης κα. ΒΟΥΛΤΕΨΗ Σοφία, ο Βουλευτής Ν.Δ. κ. ΚΥΡΑΝΑΚΗΣ Κωνσταντίνος, ο Βουλευτής Ν.Δ. κ. ΚΑΛΛΙΑΝΟΣ Ιωάννης, ο Βουλευτής Ν.Δ. κ. ΚΑΡΑΓΚΟΥΝΗΣ Κωνσταντίνος, ο Βουλευτής Ν.Δ. κ. ΜΕΛΑΣ Ιωάννης, η Επικεφαλής Θεματικού Τομέα Προστασίας του Πολίτη της Ν.Δ. κα. ΓΚΕΛΕΣΤΑΘΗ Ιωάννα, ο Βουλευτής ΠΑ.ΣΟ.Κ. κ. ΣΚΑΝΔΑΛΙΔΗΣ Κωνσταντίνος, ο κ. ΧΡΗΣΤΙΔΗΣ Παύλος, ο Βουλευτής ΣΥ.ΡΙΖ.Α. κ. ΣΠΙΡΤΖΗΣ Χρήστος, η Βουλευτής ΣΥ.ΡΙΖ.Α. κα. ΚΑΦΑΝΤΑΡΗ Χαρούλα (Χαρά), ο Βουλευτής ΣΥ.ΡΙΖ.Α. κ. ΜΠΑΛΑΦΑΣ Ιωάννης, ο Βουλευτής ΣΥ.ΡΙΖ.Α. κ. ΑΘΑΝΑΣΙΟΥ Νάσος, ο Περιφερειάρχης Αττικής κ. ΠΑΤΟΥΛΗΣ Γεώργιος, ο Πρόεδρος Π.Ο.ΑΣ.Υ. κ. ΓΕΡΑΚΑΡΑΚΟΣ Γρηγόριος, ο Πρόεδρος Δ.Σ. Π.Ο.ΑΣ.Υ. & Πρόεδρος Ε.Α.Υ.Ακαρνανίας κ. ΜΑΥΡΑΓΑΝΗΣ Χρήστος, ο Πρόεδρος Π.Ο.ΑΞΙ.Α. κ. ΒΕΛΛΙΟΣ Ανδρέας, ο Υπαρχηγός Ελληνικής Αστυνομίας Αντιστράτηγος κ. ΓΙΑΝΝΙΝΑΣ Γεώργιος, ο Προϊστάμενος Επιτελείου Α.Ε.Α. Αντιστράτηγος κ. ΜΑΥΡΟΠΟΥΛΟΣ Λάζαρος, ο Γενικός Επιθεωρητής Αστυνομίας Νοτίου Ελλάδος Αντιστράτηγος κ. ΚΑΝΕΛΛΟΣ Γεώργιος ο Προϊστάμενος Κλάδου Τάξης Α.Ε.Α. Υποστράτηγος κ. ΓΚΑΡΙΛΑΣ Ελευθέριος, ο Προϊστάμενος Κ.Δ.Υ. & Α.Δ. /Α.Ε.Α. Υποστράτηγος κ. ΚΟΝΔΥΛΗΣ Χρήστος, ο Γενικός Αστυνομικός Διευθυντής Αττικής Υποστράτηγος κ. ΔΟΥΡΒΕΤΑΚΗΣ Εμμανουήλ, ο Διευθυντής Διεύθυνσης Υγειονομικού Υποστράτηγος κ. ΜΠΑΔΕΚΑΣ Αθανάσιος, ο Α΄ βοηθός ΓΑΔΑ Ταξίαρχος κ. ΣΚΟΥΡΑΣ Ιωάννης, ο Διοικητής Διεύθυνσης Ασφάλειας Αττικής Ταξίαρχος κ. ΔΑΒΑΛΟΣ Δημήτριος, ο Διοικητής Διεύθυνσης Αστυνομικών Επιχειρήσεων Αττικής Ταξίαρχος κ. ΠΑΠΑΔΗΜΟΣ Δημήτριος ο Διευθυντής Διεύθυνσης Αστυνομίας Αθηνών Ταξίαρχος κ. ΜΙΧΑΗΛΙΔΗΣ Γεώργιος, ο Διοικητής Διεύθυνσης Αλλοδαπών Αττικής Ταξίαρχος κ. ΣΟΥΡΜΕΛΗΣ Κωνσταντίνος, ο Διοικητής Διεύθυνσης Άμεσης Δράσης Αττικής Ταξίαρχος κ. ΔΟΣΧΟΡΗΣ Σπυρίδων, ο Υποδιοικητής Διεύθυνσης Άμεσης Δράσης Αττικής Ταξίαρχος κ. ΚΩΣΤΗΣ Διονύσιος, ο Διευθυντής Δ.Ε.Ε. Ταξίαρχος κ. ΜΗΛΙΩΤΗΣ Χρήστος, ο Πρόεδρος του ΤΑ.Π.Α.Σ.Α Ταξίαρχος κ. ΜΑΝΩΛΗΣ Ευάγγελος, ο Διοικητής Υποδιεύθυνσης Τροχαίας Αθηνών Α/Δ΄ κ. ΠΑΠΑΦΙΛΛΙΠΟΥ Χρήστος, ο Διοικητής Υ.Α.Τ. Α/Δ΄ κ. ΒΟΥΛΓΑΡΗΣ Δημήτριος, ο Διοικητής Υ.ΜΕ.Τ. Α/Δ΄ κ. ΣΓΟΥΡΔΟΣ Αντώνιος, ο Διευθυντής Διεύθυνσης Αστυνομικού Προσωπικού Α.Ε.Α. Α/Δ΄ κ. ΠΟΛΥΖΟΣ Δημήτριος, ο Διοικητής Διεύθυνσης Αντιμετώπισης Ειδικών Εγκλημάτων Βίας Α/Δ’ κ. ΧΑΡΔΑΛΙΑΣ Ελευθέριος, ο Διοικητής Υ.Κ.Α. Α/Δ΄ κ. ΣΙΑΦΗΣ Μιλτιάδης, ο Υποδιοικητής Διεύθυνσης Ασφάλειας Αττικής Α/Δ’ κ. ΜΠΟΥΡΟΔΗΜΟΣ Γεώργιος, ο Διευθυντής Δ.Ο.Α. Α/Δ΄ κ. ΛΟΥΚΟΠΟΥΛΟΣ Δημήτριος, ο Υποδιευθυντής Διεύθυνσης Αστυνομίας Πειραιά Α/Δ’ κ. ΣΧΙΣΜΕΝΟΣ Κωνσταντίνος, ο Διευθυντής Δ.Ε.Λ. Α/Δ’ κ. ΜΑΡΡΕΣ Λουκάς, ο Επικεφαλής Α’ Υποδιεύθυνσης Διεύθυνσης Άμεσης Δράσης Αττικής Α/Δ’ κ. ΝΕΖΗΣ Ιωάννης, ο Διευθυντής Δ/νσης Δίωξης Ηλεκτρονικού Εγκλήματος Α/Δ΄ κ. ΠΑΠΑΚΩΣΤΑΣ Βασίλειος, η Προϊσταμένη Υποδιεύθυνσης Προστασίας Ανηλίκων Α/Υ’ κα. ΠΑΤΡΩΝΟΥΔΗ Γεωργία, ο Διοικητής Ομάδας Ζ΄ Α/Β΄ κ. ΖΑΡΜΑΚΟΥΠΗΣ Αθανάσιος, ο Τμηματάρχης Προστασίας Προσώπων της Υ.Π.Α.Α. & Ε.Σ. Α/Β΄ κ. ΤΥΡΑΚΗΣ Εμμανουήλ, ο Πρόεδρος της Ε.Π.Ο. κ. ΜΠΑΛΤΑΚΟΣ Παναγιώτης, ο Πρόεδρος της Ένωσης Προσωπικού Λιμενικού Σώματος Αττικής Πειραιά & Νήσων (ΕΠΛΣΑΠΝ) κ. ΚΟΥΖΗΣ Βασίλειος, ο Πρόεδρος της Ένωσης Αστυνομικών Υπαλλήλων Πειραιά κ. ΛΙΟΤΣΟΣ Σπυρίδων, ο Γενικός Γραμματέας ΕΝ.ΑΞΙ.Α. κ. ΜΑΝΤΖΩΡΟΣ Ευάγγελος, ο Πρόεδρος Αθλητικής Ένωσης Αστυνομικών Ελλάδος & Πρόεδρος USPE κ. ΤΖΑΤΖΑΚΗΣ Γεώργιος, ο Προέδρος Συλλόγου Ηπειρωτών Αστυνομικών Αττικής κ. ΛΑΚΚΑΣ Γεώργιος, ο Αντιπεριφερειάρχης Κεντρικού Τομέα Αθηνών κ. ΔΗΜΟΠΟΥΛΟΣ Γεώργιος, ο Αντιπεριφερειάρχης Ανάπτυξης κ. ΒΛΑΧΟΣ Γεώργιος, ο Αντιδήμαρχος Κλιματικής Αλλαγής & Πρασίνου Δήμου Αθηναίων κ. ΤΕΝΤΟΜΑΣ Χρήστος, ο Αντιδήμαρχος Αθηναίων κ. ΑΞΙΩΤΗΣ Βασίλειος, ο Αντιδήμαρχος Αθηναίων κ. ΚΟΛΛΑΤΟΣ Ευγένιος (Σάκης), ο Αναπληρωτής Δήμαρχος Δήμου Ζωγράφου κ. ΜΕΤΙΚΑΡΙΔΗΣ Θεόδωρος, ο Υπασπιστής Υφυπουργού Προστασίας του Πολίτη Α/Α΄ κ. ΚΟΥΝΤΡΟΜΙΧΑΛΗΣ Ευάγγελος, ο κ. ΜΠΑΤΑΓΚΙΩΝΗΣ Αγγελος, ο Πρόεδρος Διεθνούς Ένωσης Αστυνομικών κ. ΒΑΛΑΤΣΟΣ Βλάσιος και η Πρόεδρος Τοπικής Διοίκησης Αθηνών της Διεθνούς Ένωσης Αστυνομικών κα. ΜΑΚΡΥΔΑΚΗ Ειρήνη.

Πέραν των προαναφερόμενων, δυναμική παρουσία έδωσαν τόσο οι εκλεγμένοι αντιπρόσωποι της Ένωσης, όσο και μέλη μας οι οποίοι κατέκλυσαν ασφυκτικά την αίθουσα του ΚΕ.ΜΕ.Α. Ευχαριστούμε την Διευθύντρια ΚΕ.ΜΕ.Α. κα. ΚΟΡΩΝΗ Κωνσταντία και τον Αναπλ. Διευθυντή ΚΕ.ΜΕ.Α. κ. ΓΕΡΑΣΙΜΙΔΗ Νίκο για την διάθεση της αίθουσας και για την φιλοξενία, όπως επίσης και την κα. ΠΑΡΑΣΧΟΥ Γεωργία του HUMANITY GREECE για την παρουσίαση της εκδήλωσης.

Η Ενωση Αστυνομικών Υπαλλήλων Αθηνών ευχαριστεί εγκαρδίως όλους όσους παρευρέθηκαν στην κοπή της πρωτοχρονιάτικης πίτας της και ευχόμαστε ως Έλληνες αστυνομικοί το 2023 να αντιμετωπίσουμε αποτελεσματικά όλες τις προκλήσεις στο διαρκή αγώνα μας για την εμπέδωση του αισθήματος ασφάλειας και προσφοράς προς το κοινωνικό σύνολο.

















Επίσκεψη της Ε.ΑΣ.Υ.Α. στο Μουσείο Ιστορίας ΕΛ.ΑΣ.



Αντιπροσωπεία της Ε.ΑΣ.Υ.Α αποτελούμενη από τον Ειδικό Γραμματέα Τύπου και Μ.Μ.Ε-Υπεύθυνο έκδοσης εφημερίδας, Φούκα Θεόδωρο, και τον Αναπληρωτή Γενικό Γραμματέα, Τσοκαναρίδη Ιωάννη, συναντήθηκε με τον Υπεύθυνο εκθεσιακού χώρου, Α/Β΄ ΓΙΑΝΝΑΚΟΠΟΥΛΟ Φώτη, της Διεύθυνσης Ιστορίας Ελληνικής Αστυνομίας στο μουσείο. Οι προαναφερόμενοι κατόπιν ξεναγήσεως σο χώρο από τον υπεύθυνο έμειναν έκπληκτοι από τα τόσα εκθέματα που αφορούν στην ιστορίας της ΕΛ.ΑΣ και προτείνουν ανεπιφύλακτα να το επισκεφθούν όλοι οι συνάδελφοι!!!!

Η Διεύθυνση Ιστορίας Ελληνικής Αστυνομίας/Α.Ε.Α. ιδρύθηκε με τις διατάξεις του Π.Δ. 21/2017 (ΦΕΚ 35/Α΄/21-3-2017). Έδρα της Υπηρεσίας είναι το ιστορικό κτίριο της πρώην Σχολής Αξιωματικών Ελληνικής Αστυνομίας επί της οδού Μεσογείων 96 στην Αθήνα.



Αποστολή της Υπηρεσίας είναι, μεταξύ των άλλων, η ιστορική έρευνα, συλλογή, μελέτη, καταγραφή, διαβάθμιση, τεκμηρίωση, φύλαξη και αξιοποίηση του ιστορικού αρχειακού υλικού και η δημιουργία μουσειακών ή εκθεσιακών χώρων σε Υπηρεσίες της Ελληνικής Αστυνομίας.

Η δημιουργία εκθεσιακών χώρων, σε μία εποχή που τα ιστορικά κειμήλια εξελίσσονται από αντικείμενα προβολής σε δεδομένα επιστημονικής έρευνας και τεκμήρια πολιτισμού, είναι σημαντική καθώς θα συντείνει στην καλλιέργεια και την ανάπτυξη διαπροσωπικών επαφών μεταξύ αστυνομικών και πολιτών και στη δημιουργία κλίματος αμοιβαίας εμπιστοσύνης σε βάθος χρόνου, όπου ο επισκέπτης θα έχει τη δυνατότητα να γνωρίσει καλύτερα την ιδιομορφία των αστυνομικών καθηκόντων, να κατανοήσει τις προσπάθειες της Αστυνομίας αναφορικά με την αποτελεσματικότερη καταπολέμηση του εγκλήματος και παράλληλα να μελετήσει από κοντά την πορεία και την εξέλιξη του αστυνομικού θεσμού.

Για την υλοποίηση του σκοπού αυτού σε ένα εμβληματικό χώρο του ιστορικού κτιρίου της πρώην Σχολής Αξιωματικών Ελληνικής Αστυνομίας επί της οδού Μεσογείων 96 στην Αθήνα συστήθηκε, σύμφωνα με τις διατάξεις της Κανονιστικής Διαταγής 28/2021, Συλλογή Ιστορικών Κειμηλίων - Τεκμηρίων Ελληνικής Αστυνομίας, για την προβολή της ιστορίας και του έργου των αστυνομικών σωμάτων από το 1833 έως σήμερα.

Τα εγκαίνια του εκθεσιακού χώρου της Συλλογής πραγματοποιήθηκαν στις 20/10/2021 από τον Υπουργό Προστασίας του Πολίτη Παναγιώτη Θεοδωρικάκο, τον Γενικό Γραμματέα Δημόσιας Τάξης Κωνσταντίνο Τσουβάλα και τον Αρχηγό της Ελληνικής Αστυνομίας Μιχαήλ Καραμαλάκη.



Ωράριο επισκεψιμότητας Εκθεσιακού Χώρου Συλλογής Ιστορικών Κειμηλίων-Τεκμηρίων Ελληνικής Αστυνομίας

Δευτέρα ως Παρασκευή: 09:00-14:00

Σάββατο και Κυριακή: 09:00-13:30

Ισόγειο πρώην Σχολής Αξιωματικών Ελληνικής Αστυνομίας

Μεσογείων 96, Τ.Κ. 11527, Αθήνα

Στοιχεία επικοινωνίας:

Υπεύθυνος εκθεσιακού χώρου: Αστυνόμος Β΄ ΓΙΑΝΝΑΚΟΠΟΥΛΟΣ Φώτιος

Τηλέφωνα επικοινωνίας: **2131520790/ 6947327060**













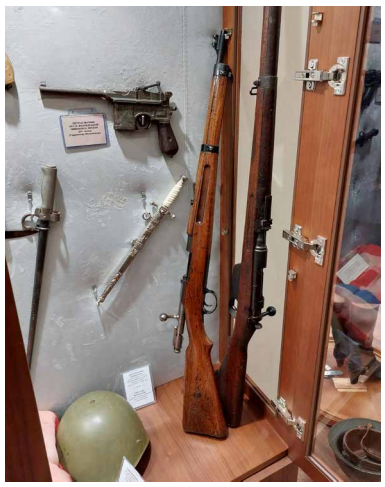



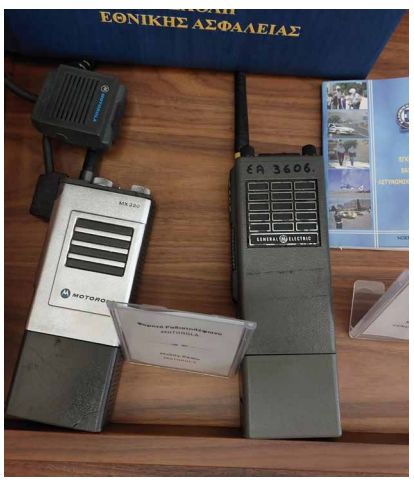

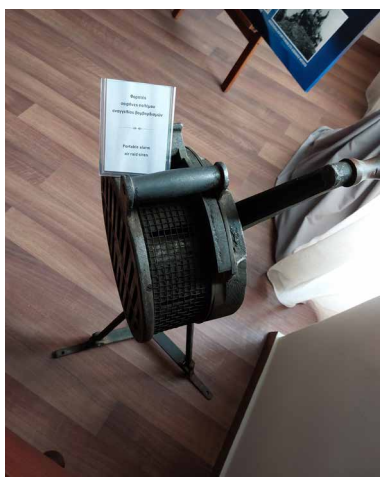

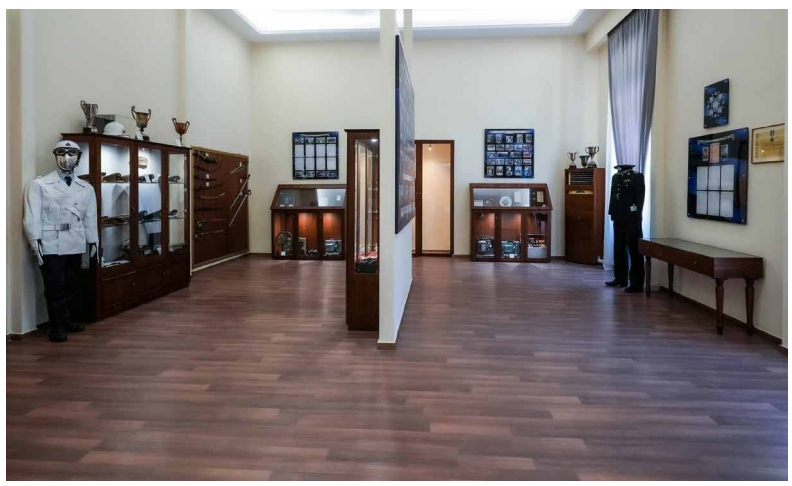



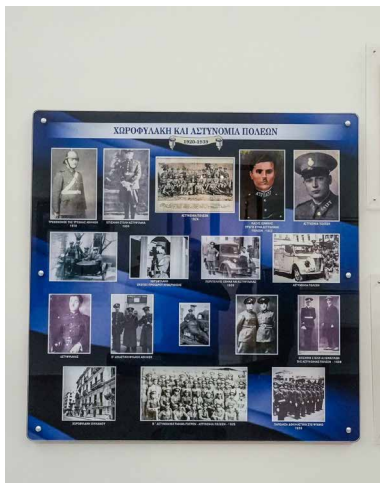



Διανύοντας την Περίοδο της Σαρακοστής



Του Αρχιμανδρίτη Αλέξιου Κουρτέση
Αστυνόμου Β΄ Προϊστάμενου Θρησκευτικής Υπηρεσίας ΕΛ. ΑΣ.

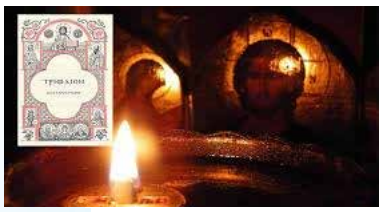

Αγαπητοί μου αδελφοί,

Η ζωή όλων μας από τη στιγμή της γέννησής μας έως τη στιγμή του θανάτου μας χαρακτηρίζεται από έναν διαρκή αγώνα. Αγώνας που γίνεται ώστε να βελτιώσουμε ποιοτικά την βιωτική μας ύπαρξη. Όμως πολλές φορές μάς απορροφά η μέριμνα του σώματος και λησμονούμε τον αγώνα που πρέπει να κάνουμε ώστε να ευπρεπίσουμε την ψυχή μας.

Η εκκλησία μας, μάς προσκαλεί και μάς προκαλεί την Αγία και Μεγάλη Σαρακοστή να εισέλθουμε στο στάδιο των αρετών και μέσα από τη νηστεία να αγωνιστούμε τόσο σωματικά όσο και ψυχικά, ώστε πνευματικά ανανεωμένοι να εορτάσουμε την Ανάσταση του Χριστού μας, αλλά και την ανάσταση της ψυχής μας.

Σ΄αυτόν τον αγώνα οι αρετές της ταπείνωσης, της μετάνοιας, της ανεξικακίας και της αγάπης είναι τα όπλα με τα οποία θα νικήσουμε τον «κακό» μας εαυτό και θα μπορέσουμε πιο ανάλαφροι να φτάσουμε στον τελικό μας προορισμό.

Ιδού λοιπόν αδελφοί μου αγαπητοί «Τό στάδιον τῶν ἀρετῶν ἠνέῳκται, οἱ βουλόμενοι ἀθλῆσαι εἰσέλθετε», καθώς «Ὁ ποιῶν ταῦτα, τὸν ἀληθινὸν κομίζεται στέφανον, παρὰ τοῦ Παμβασιλέως Χριστοῦ, ἐν τῇ ἡμέρᾳ τῆς Κρίσεως».

Εύχομαι αυτός ο αγώνας να διέπει την επί γης παρουσία μας.

ΚΑΛΗ ΑΝΑΣΤΑΣΗ!

Τέρμα τα πολιτικά παιχνίδια στις πλάτες των εργαζομένων αστυνομικών



Για άλλη μια φορά σκηνές βίας και τρομοκρατίας έκαναν την εμφάνισή τους στο κέντρο της Αθήνας με πρωταγωνιστές τους συνήθεις αυτόκλητους «επαναστάτες» που επιτίθεντο κατά των αστυνομικών δυνάμεων, δράττοντας της ευκαιρίας να αναβιώσουν το μπάχαλο και την αναρχία, αφού προσπαθούν εδώ και καιρό να καπηλευτούν τις ειρηνικές συγκεντρώσεις διαμαρτυρίας των πολιτών, την ώρα που όλη η χώρα πενθεί για τη πρωτοφανή τραγωδία στα Τέμπη.

Ως Ένωση Αστυνομικών Υπαλλήλων Αθηνών κάνουμε έκκληση σε όλα τα κόμματα του δημοκρατικού τόξου να μην επιτρέψουν στο πλαίσιο της πολιτικής αντιπαράθεσης να μετατραπούν ζητήματα από πολιτικά – κοινωνικά σε αστυνομικά, διότι δυστυχώς τούτο προκύπτει από δημόσιες τοποθετήσεις κάποιων, οι οποίοι προφανώς δεν αντιλαμβάνονται τον θεσμικό τους ρόλο. Υπενθυμίζουμε δε σε όλους ότι η Ελληνική Αστυνομία είναι το μόνο Σώμα με τους περισσότερους νεκρούς και τραυματίες εν καιρώ ειρήνης και απαιτούμε επιτέλους την αναγνώριση της επικινδυνότητας της εργασίας μας.

Καλούμε παράλληλα τους υγιώς σκεπτόμενους πολίτες να καταγγείλουν και να απομονώσουν τους «γνωστούς» και να μην τους επιτρέψουν να δημιουργήσουν ξανά σκηνικό έντασης καίγοντας και καταστρέφοντας τις περιουσίες των Ελλήνων πολιτών, σαμποτάροντας τις συγκεντρώσεις διαμαρτυρίας τους και εκδηλώνοντας δολοφονικές επιθέσεις εναντίον των εργαζομένων αστυνομικών. Εξαιτίας του γεγονότος ότι ο καθένας μεταφράζει τις εικόνες που βλέπει ανάλογα με την πολιτική ιδεολογία και το συμφέρον του, καλούμε άπαντες να κρίνουν βάσει της πραγματικότητας (παραθέτουμε σχετικό φωτογραφικό υλικό και βίντεο προς επίρρωση των όσων αναφέρουμε).

Είναι απαράδεκτο **την ώρα που οι αστυνομικές δυνάμεις δέχονται εκατοντάδες μολότοφ με κίνδυνο ζωής και σωματικής ακεραιότητας, ορισμένοι να το θεωρούν φυσιολογικό και να βλέπουν προβοκάτσιες, προβαίνοντας σε τηλεδίκες !!!**

Είναι εξίσου απαράδεκτο να μην σχολιάζει κανείς τους δήθεν «ειρηνικούς» διαδηλωτές και να μην επιδεικνύει την ίδια ευαισθησία όταν προσπαθούν να εγκλωβίσουν όχημα της Ελληνικής Αστυνομίας, μεταφέροντας κάδους στη μέση του οδοστρώματος, ωσάν να βρισκόμαστε σε εμπόλεμη χώρα !!! Προφανώς, επειδή κάποιοι ενδεχομένως να έχουν επιλεκτική και κοντή μνήμη, λησμονούν την προ λίγων ημερών επίθεση σε περιπολικό όχημα της ΕΛ.ΑΣ. στο Μοναστηράκι το οποίο έγινε παρανάλωμα του πυρός και οι συνάδελφοί μας γλίτωσαν την τελευταία στιγμή !

Όταν ουδείς δεν θέλει να αποδεχτεί πως μια χούφτα «γνωστών και χαϊδεμένων» αμαυρώνουν τις ειρηνικές τους διαμαρτυρίες, τι ακριβώς απαιτούνε από τους αστυνομικούς;

Να καούν ζωντανοί ;;;

Κλείνοντας, πέρα από αυτά τα οποία όλα τα πολιτικά κόμματα οφείλουν να πράξουν, η Πολιτική & Φυσική Ηγεσία της Ελληνικής Αστυνομίας οφείλει σε τέτοιου είδους περιστάσεις να ακολουθεί ένα σαφές σχέδιο δράσης, ούτως ώστε οι αστυνομικοί που εργάζονται για ώρες ατελείωτες, να μην καταλήγουν είτε κατηγορούμενοι είτε τραυματίες στο νοσοκομείο, αφού και χθες είχαμε δυο συναδέλφους μας τραυματίες με εγκαύματα από μολότοφ. Από ανάλογα συμβάντα στο παρελθόν, γνωρίζουμε δυστυχώς ότι η Διοίκηση της Αστυνομίας αναζητά πάντα εξιλαστήρια θύματα, αντί να αναλαμβάνει τις δικές της ευθύνες.

Ως Ένωση Αστυνομικών Υπαλλήλων Αθηνών δηλώνουμε με τον πιο κατηγορηματικό τρόπο ότι δεν θα ανεχτούμε να επανέλθουν πρακτικές του παρελθόντος οι οποίες έθεταν τους αστυνομικούς τόσο σε κίνδυνο ζωής, όσο και σε σωματικό κίνδυνο. Από πλευράς μας τονίζουμε ότι για να υπάρξουν αποτελέσματα, πρέπει να διασφαλιστεί πρωτίστως ο ίδιος ο αστυνομικός στην καθημερινή του επικίνδυνη και αγχώδη εργασία με την θεσμική του θωράκιση, αλλά και με την αναγνώριση της επικινδυνότητας του επαγγέλματός του.

Δεν θα τους αφήσουμε να μας γυρίσουν χρόνια πίσω…

Σύντομα, πάντως, θα κληθούν ΟΛΟΙ να αναλάβουν τις ευθύνες και το κόστος των αποφάσεών τους.















Ημέρα μνήμης υπέρ των πεσόντων στο καθήκον αστυνομικών



Πραγματοποιήθηκε σήμερα το πρωί 18 Φεβρουαρίου 2023 στον Ιερό Ναό των Παμμεγίστων Ταξιαρχών, η καθιερωμένη επιμνημόσυνη δέηση που διοργάνωσαν από κοινού η Πανελλήνια Ομοσπονδία Αστυνομικών Υπαλλήλων και η Πανελλήνια Ομοσπονδία Αξιωματικών Αστυνομίας, στη μνήμη των δεκάδων συναδέλφων που έχασαν τη ζωή τους κατά την εκτέλεση του καθήκοντος.
Στο λόγο που εκφώνησε ο Πρόεδρος της Π.Ο.ΑΣ.Υ. κ. Γερακαράκος Γρηγόριος υπενθύμισε στην Πολιτεία το χρέος της να λαμβάνει συνεχώς τα απαραίτητα μέτρα για τη θωράκιση του λειτουργήματος του αστυνομικού, ώστε να παραμείνει στάσιμη η μακρά λίστα των αδικοχαμένων συναδέλφων μας, ενώ κάλεσε την ελληνική κοινωνία να συνεχίσει να στηρίζει το συνδικαλιστικό μας κίνημα στον αγώνα που κάνει για μια σύγχρονη και δημοκρατική Ελληνική Αστυνομία, ικανή να ανταπεξέλθει στις προκλήσεις της εποχής. Κλείνοντας εξήρε τη σημασία της καθιερωμένης τελετής που πραγματοποιείται το Α’ Ψυχοσάββατο κάθε έτους από τις Ομοσπονδίες.
Στην επιμνημόσυνη τελετή, στην οποία χοροστάτησε ο πανοσιολογιότατος Προϊστάμενος της Θρησκευτικής Υπηρεσίας Α/Β΄ Αρχιμανδρίτης κ. ΚΟΥΡΤΕΣΗΣ Αλέξιος, συμμετείχε αντιπροσωπεία του Προεδρείου της Ένωσης Αστυνομικών Υπαλλήλων Αθηνών και αντιπρόσωποι αυτής, ενώ στη συνέχεια στεφάνια κατατέθηκαν στο Μνημείο Πεσόντων που βρίσκεται εντός του αύλειου χώρου του Αρχηγείου της Ελληνικής Αστυνομίας.
Ως ένστολο σώμα αποτελούμε το μοναδικό δημόσιο οργανισμό ο οποίος θρηνεί τόσο μεγάλο αριθμό πεσόντων συναδέλφων – ηρώων στο καθήκον εν καιρώ ειρήνης. Το συνδικαλιστικό μας κίνημα, δεν λησμονεί τους πεσόντες αστυνομικούς και επιζητεί την έμπρακτη στήριξη, τόσο της κοινωνίας όσο και της Πολιτείας, ώστε η Ελληνική Αστυνομία να ανταποκριθεί στη δύσκολη και επικίνδυνη αποστολή της.



Δυνατότητα τοποθέτησης νεοεξερχομένων Αστυφυλάκων σε Τμήματα Ασφαλείας

ΕΛΛΗΝΙΚΗ ΑΣΤΥΝΟΜΙΑ

ΤΜΗΜΑΤΑ ΑΣΦΑΛΕΙΑΣ

Δυνατότητα τοποθέτησης νεοεξερχομένων Αστυφυλάκων σε Τμήματα Ασφαλείας

Παρέμβαση της Ε.ΑΣ.Υ.Α. σε Πολιτική και Φυσική Ηγεσία

Κύριοι Υπουργοί,

Κύριε Αρχηγέ,

Τα τελευταία χρόνια ως Ένωση Αστυνομικών Υπαλλήλων Αθηνών, με καίριες προτάσεις μας (υπό την άοκνη στήριξη της Ομοσπονδίας μας) οι οποίες εισακούστηκαν, τροποποιήθηκαν διατάξεις του Κώδικα Μεταθέσεων και δόθηκε η δυνατότητα τοποθέτησης των νεοεξερχομένων Αστυφυλάκων των Σχολών, εκτός των Αστυνομικών Τμημάτων και Αστυνομικών Σταθμών και σε Υπηρεσίες των Διευθύνσεων Αστυνομικών Επιχειρήσεων, Άμεσης Δράσης, Μεταγωγών Δικαστηρίων και Τροχαίας, πλην των Επιτελείων αυτών.

Δυστυχώς όμως, τα τελευταία έτη παρατηρείται υποστελέχωση - τεράστια έλλειψη αριθμού προβλεπόμενης δύναμης στα Τμήματα Ασφαλείας της Υποδιεύθυνσης Ασφαλείας Αθηνών, ενώ η κατακόρυφη αύξηση των απαιτήσεων του αστυνομικού έργου επιβάλλουν άμεσα τη λήψη μέτρων.

Κύριοι Υπουργοί,

Κύριε Αρχηγέ,

Σας μεταφέρουμε την έντονη ανησυχία, την αγωνία και τους προβληματισμούς των υπηρετούντων συναδέλφων – μελών μας για τον τρόπο που οι προαναφερόμενες Υπηρεσίες θα ανταπεξέλθουν στοιχειωδώς στην αποστολή τους, η οποία περιλαμβάνει λόγω φύσης αντικειμένου το 80 % των αδικημάτων, κάτι που συνεπάγεται με ασταμάτητο όγκο εργασίας ακόμα και πέραν του ωραρίου, **ενώ εξαιτίας της λειψανδρίας τα Τμήματα Ασφαλείας έχουν μετατραπεί σε διεκπεραιωτικά γραφεία, απ’ όπου οι πολίτες προμηθεύονται απλά με βεβαιώσεις.**

Η χορήγηση της ημερήσιας ανάπαυσης στα Τμήματα Ασφαλείας αποτελεί ζητούμενο τα τελευταία χρόνια, ενώ μας καταγγέλλεται ότι η ανακοινωμένη υπηρεσία σε αρκετές περιπτώσεις τροποποιείται εξαιτίας έκτακτων μέτρων, φυλάξεων καθημερινών ανακυψάντων νέων “ευπαθών” στόχων και προσώπων που διατάσσονται από το Α.Ε.Α., αλλά και μεταγωγών της Υποδιεύθυνσης Ασφαλείας Αθηνών, ενώ συχνό φαινόμενο αποτελεί και η αναζήτηση ευθυνών από τις δικαστικές αρχές αναφορικά με τη καθυστέρηση στην διεκπεραίωση των εκκρεμούντων υποθέσεων.

Απογοητευμένοι και κουρασμένοι οι εναπομείναντες αστυνομικοί των υπό κατάρρευση Τμημάτων Ασφαλείας είναι αδύνατο να ανταποκριθούν επί της ουσίας στις απαιτήσεις (μικρές ή μεγάλες) της καθημερινής αστυνομικής λειτουργίας, ενώ ένα μεγάλο ποσοστό προσπαθεί να «γλιτώσει» με μια μετάθεση σε μια «ελίτ» Υπηρεσία.

Κύριοι Υπουργοί,

Κύριε Αρχηγέ,

Ως Ένωση Αστυνομικών Υπαλλήλων Αθηνών έχουμε διαμηνύσει και ενημερώσει την εκάστοτε Ηγεσία, τόσο δια ζώσης όσο και με Υπομνήματα, για την τραγική κατάσταση που επικρατεί στα Τμήματα Ασφαλείας τα τελευταία χρόνια. Ούτε είμαστε αλλά και δεν θα αποτελέσουμε ποτέ το μαξιλαράκι ανάμεσα στον αστυνομικό και στην Ηγεσία ! Ούτε θα μετακυλίονται στις πλάτες της Ένωσης Αθηνών προβλήματα τα οποία δεν δημιουργήσαμε εμείς.

Επειδή ουδέποτε λειτουργήσαμε με συντεχνιακές λογικές, επιδιώκοντας πάντα την προώθηση των ζητημάτων μας με τον διάλογο και την πειθώ που προκύπτει από την εμπεριστατωμένη τεκμηρίωση, το δίκαιο και τη λογική του αιτήματος προς όφελος των μελών μας, καταλήγουμε στο συμπέρασμα ότι για να υπάρξει πραγματική ενίσχυση των Τμημάτων Ασφαλείας είναι **επιβεβλημένη η δυνατότητα τοποθέτησης νεοεξερχομένων Αστυφυλάκων και στα Τμήματα Ασφαλείας, κάτι που θα γίνει δυνατό με την τροποποίηση της παρ. 2 του άρθρου 7 του Π.Δ. 100/03.**

Η πρότασή μας για την τροποποίηση του Π.Δ. 100/03 είναι πανθο**μολογουμένως μονόδρομος προκειμένου τα Τμήματα Ασφαλείας να ξεκολλήσουν από το τέλμα που έχουν π**εριέλθει, πλην όμως οφείλει η ίδια **η Διοίκηση να μεριμνά για την πιστή τήρηση των Διατάξεων, αφού στο παρελθόν έλαβαν χώρα μετακινήσεις κατά παρέκκλιση των προβλεπόμενων.** Σε αντίθετη περίπτωση δυστυχώς θα μεμψιμοιρούμε συνεχώς και θα βρισκόμαστε σε έναν φαύλο κύκλο με «μουντζούρη» τον αστυνομικό (κυρίως) των Α.Τ. και Τ.Α.

Κύριοι Υπουργοί,
Κύριε Αρχηγέ,

Παρακαλούμε όπως από πλευράς σας ενστερνιστείτε την πρότασή μας και εγκύψετε στις δίκαιες διαμαρτυρίες τόσο των υπηρετούντων αστυνομικών στα Τμήματα Ασφαλείας, όσο και των πολιτών που τα επισκέπτονται.

Εορταστική ατμόσφαιρα στην παιδική παράσταση της Ε.ΑΣ.Υ.Α.



Με μεγάλη επιτυχία πραγματοποιήθηκε από την Ένωση Αστυνομικών Υπαλλήλων Αθηνών τη Δευτέρα 26 Δεκεμβρίου 2022 η παιδική θεατρική παράσταση «Το κοριτσάκι με τα σπίρτα», στο Θέατρο Θυμέλη Έλλης Βοζικιάδου.

Το καλωσόρισμα σε μικρούς και μεγάλους έκανε το Διοικητικό Συμβούλιο το οποίο ευχήθηκε για το νέο έτος 2023 υγεία, αγάπη, ευτυχία, χαρά, αισιοδοξία, συναδελφική αλληλεγγύη και όλοι οι αστυνομικοί να επιστρέφουν σπίτι τους αρτιμελείς και ασφαλείς.

Η θεατρική παράσταση κράτησε αμείωτο το ενδιαφέρον μικρών και μεγάλων, οι οποίοι κατέκλυσαν το θέατρο και αποχώρησαν απ' αυτό με το χαμόγελο ζωγραφισμένο στα πρόσωπά τους, αφού διασκέδασαν με την ατμοσφαιρική διδακτική και ανθρώπινη παράσταση η οποία είχε αισιόδοξο και εορταστικό φινάλε, δίνοντας ένα μήνυμα αγάπης και ανθρωπιάς που ανταποκρίνεται πλήρως στις άγιες μέρες των εορτών των Χριστουγέννων.

Τους μικρούς μας φίλους περίμεναν διάφορες εκπλήξεις και εδέσματα που προσέφερε η εταιρία BREAD FACTORY, η οποία ήταν χορηγός της εκδήλωσης. Ευχαριστούμε από καρδιάς την εταιρία BREAD FACTORY, αφού απέδειξε για πολλοστή φορά την αγάπη της για τους Έλληνες Αστυνομικούς και τα παιδιά τους.


















44 χρόνια Ομάδα Ζ



Η Ενωση Αστυνομικών Υπαλλήλων Αθηνών τιμά τα 44 χρόνια από την ίδρυση της θρυλικής Ομάδας Ζ που συμπληρώνονται σήμερα 17 Φεβρουαρίου 2023! Πρόκειται για μια Ομάδα κόσμημα για την Άμεση Δράση και κατ' επέκταση για την Ελληνική Αστυνομία, η οποία κατέχει στο ενεργητικό της εκατοντάδες επιτυχίες, έχοντας διακριθεί για την άμεση ανταπόκριση και την αποτελεσματικότητά της.

Ύστερα από συνεχείς προσπάθειες και παρεμβάσεις της Ένωσης Αστυνομικών Υπαλλήλων Αθηνών τα τελευταία έτη, η Ομάδα Ζ επανακάμπτει και ανακτά σιγά σιγά την παλιά της αίγλη και δυναμική, προς επίρρωση του σκοπού της που είναι η προστασία του έννομου αγαθού της ζωής και της ασφάλειας των πολιτών.

Ως Ένωση Αστυνομικών Υπαλλήλων Αθηνών θα στηρίζουμε πάντοτε την ιστορική Ομάδα Ζ, της οποίας η αδιάκοπη κοινωνική προσφορά προς την κοινωνία την έχει αναγάγει στο μυαλό των πολιτών ως Υπηρεσία πρώτης γραμμής.

Αντιβαλλιστικά γυαλιά παρέδωσε η Ε.ΑΣ.Υ.Α. για τις ομάδες Ο.Π.Κ.Ε.



Αντιπροσωπεία του Προεδρείου της Ένωσης Αστυνομικών Υπαλλήλων Αθηνών συνοδευόμενο από εκλεγμένους αντιπροσώπους της που υπηρετούν στη Διεύθυνση Ασφαλείας Αττικής, επισκέφτηκαν το Διοικητή της Διεύθυνσης Ασφάλειας Αττικής Ταξίαρχο κ. ΔΑΒΑΛΟ Δημήτριο, παρουσία των Αξιωματικών της ΟΠΚΕ Αττικής κ.κ. Α/Υ' κα. ΤΥΛΙΓΑΔΗ Μαρία, Α/Υ' κ. ΠΛΑΚΙΑ Ευάγγελο και Α/Α' κ. ΚΑΛΔΙΡΗ Αντώνιο, όπου παρέδωσαν **360 ζεύγη αντιβαλλιστικών – αντιθραυσματικών γυαλιών με όλες τις προδιαγραφές, προκειμένου να εξοπλιστεί το σύνολο του προσωπικού της ΟΠΚΕ.**

Η χορηγία αυτή έλαβε χώρα μέσω ενεργειών του μέλους του Δ.Σ. της Ε.ΑΣ.Υ.Α. κ. ΜΥΛΩΝΑ Δημητρίου από επιχειρηματία – φίλο της Αστυνομίας (επιθυμεί να διατηρήσει την ανωνυμία του), ο οποίος ευαισθητοποιήθηκε από τους πρόσφατους τραυματισμούς των αστυνομικών από σκάγια κυνηγετικών όπλων σε επεισόδια στη Δυτική Αττική και με την πρωτοβουλία του αυτή απέδειξε εμπράκτως ότι αναγνωρίζει τη συνολική προσφορά των ομάδων ΟΠΚΕ.

Τόσο ο Διοικητής της Διεύθυνσης Ασφάλειας Αττικής όσο και οι Αξιωματικοί της ΟΠΚΕ ευχαρίστησαν την Ένωση Αστυνομικών Υπαλλήλων Αθηνών για την προσφορά των αντιβαλλιστικών – αντιθραυσματικών γυαλιών για το προσωπικό, αφού πρόκειται για ένα εφόδιο το οποίο είναι άκρως απαραίτητο για την σωματική ακεραιότητά του.

Η Ενωση Αστυνομικών Υπαλλήλων Αθηνών θα συνεχίσει αταλάντευτη τον αγώνα της για την καλυτέρευση των συνθηκών εργασίας των υπηρετούντων αστυνομικών – μελών της στις νευραλγικές Υπηρεσίες γεωγραφικής αρμοδιότητάς της, όπως η Υποδιεύθυνση Επιχειρήσεων της Διεύθυνσης Ασφάλειας Αττικής.

Προνομιακή προσφορά για τα μέλη της Ε.ΑΣ.Υ.Α. από το PRACTICAL TACTICAL



Η Ενωση Αστυνομικών Υπαλλήλων Αθηνών ενημερώνει τα μέλη της ότι το κατάστημα PRACTICAL TACTICAL προσφέρει από την Τετάρτη 1 Φεβρουαρίου 2023, **αποκλειστικά για τα εγγεγραμμένα μέλη της Ε.ΑΣ.Υ.Α.,** προνομιακή έκπτωση (λεπτομέρειες για την προσφορά από τα γραφεία της Ένωσης Αθηνών, οδός Καρύστου 3 – Αμπελόκηποι, ώρες 09:00 – 19:00, τηλ. 2105236302), για τα προϊόντα των εταιριών 5.11, Ghost, Helikon-tex, Texar.

Για τη διασφάλιση της όλης διαδικασίας, τα μέλη μας προτού επισκεφτούν το προαναφερόμενο κατάστημα, **θα προμηθεύονται υποχρεωτικά από τα γραφεία της Ένωσης Αθηνών, ειδικό αριθμημένο κουπόνι υπογεγραμμένο από το Γενικό Γραμματέα της Ένωσης,** το οποίο εν συνεχεία θα προσκομίζουν στο κατάστημα TACTICAL PRACTICAL προκειμένου να λάβουν την έκπτωση.

Πρόκειται για μια προσφορά η οποία αποδεικνύει ότι το κατάστημα PRACTICAL TACTICAL αναγνωρίζει εμπράκτως ότι οι Έλληνες Αστυνομικοί συνεισφέρουν τα μέγιστα για την ασφάλεια και προστασία του κοινωνικού συνόλου.



Τα Νέα της Υ.Α.Τ.

Επιμέλεια: ΠΑΚΟΣ Δημοσθένης, ΚΟΣΜΙΔΗΣ Θεμιστοκλής, ΓΕΩΡΓΟΣ Κωνσταντίνος, ΠΛΑΛΑΣ Γεώργιος, ΡΑΧΙΩΤΗΣ Κωνσταντίνος, ΜΑΣΤΟΡΟΠΟΥΛΟΣ Οδυσσέας, ΓΡΑΜΜΑΤΙΚΟΠΟΥΛΟΣ Γεώργιος, ΨΑΛΛΙΔΑΣ Γεώργιος, ΛΑΧΑΝΑΣ Ηλίας, ΚΡΙΜΠΕΝΗΣ Αποστόλης, ΚΑΤΣΙΝΟΣ Ιωάννης, ΒΑΡΒΑΤΟΣ Απόστολος, ΒΑΙΟΠΟΥΛΟΣ Θωμάς, ΜΑΛΑΚΟΣ Χρήστος, ΣΟΥΜΕΛΙΔΗΣ-ΑΡΑΜΠΑΤΖΗΣ Γρηγόριος, ΧΙΟΝΙΔΗΣ Χρήστος, ΤΑΡΑΝΤΙΛΗΣ Σπυρίδων, ΚΑΡΙΜΑΛΗΣ Αγγελος, ΧΟΥΛΙΑΡΑΣ Βασίλειος

Η αλήθεια είναι πως δεν συνηθίζουμε να αναφερόμαστε προσωπικά σε συγκεκριμένους ανθρώπους που περάσανε από την υπηρεσία μας αφήνοντας το στίγμα τους είτε με θετικό είτε με αρνητικό πρόσημο,στην περίπτωση όμως του απερχόμενου Ταξιάρχου μας κ.ΠΑΠΑΔΗΜΟΥ Δημητρίου με 43 χρόνια στην ενεργό δράση τα περισσότερα εκ των οποίων στην Δ.Α.Ε.Α. αποτελεί χρέος μας να κάνουμε μια εξαίρεση.

Το πλήρωμα του χρόνου έφτασε για τον πλέον Υποστράτηγο ΠΑΠΑΔΗΜΟ Δημήτριο καθώς στις τελευταίες κρίσης και λόγω ορίου ηλικίας αποστρατεύτηκε.

Οφείλουμε λοιπόν να δηλώσουμε δημόσια την ευγνωμοσύνη μας στον άνθρωπο αυτόν και να πούμε ένα εγκάρδιο ευχαριστώ καθώς όλα αυτά τα χρόνια στάθηκε βράχος στο πλευρό μας τόσο ως προϊστάμενος μας όσο και ως άνθρωπος κάνοντας πάντα ότι περνάει από το χέρι του για το καλό όλων μας.

Στρατηγέ σας ευχόμαστε ολόψυχα τα καλύτερα και δεν θα ξεχάσουμε ποτέ τις μάχες που δώσαμε πλάι-πλάι.

Ως συνδικαλιστές που υπηρετούμε στην Δ.Α.Ε.Α. ευελπιστούμε ο νέος Ταξίαρχος της διεύθυνσης μας κ. ΚΑΤΣΑΝΤΩΝΗΣ Λάμπρος που μόλις ανέλαβε την ηγεσία της να φανεί αντάξιος των προσδοκιών μας και να συνεχίσει με τον ίδιο ζήλο το έργο του προκατόχου του.

Του ευχόμαστε λοιπόν καλή αρχή στα νέα του καθήκοντα.

Στα της καθημερινότητας μας τώρα,δε θα μπορούσαμε να μην αναφερθούμε στο ζήτημα των σταθερών σημείων.

Γεγονός είναι ότι το τελευταίο διάστημα οι «γνωστοί-άγνωστοι» θαμώνες των Εξαρχείων δε χάνουν ευκαιρία να κάνουν καταδρομικές επιθέσεις εναντίον των Δημοιριών οι οποίες παραμένουν βιδωμένες επι 24ωρου βάσεως και επτά μέρες την εβδομάδα στην πλατεία Εξαρχείων εκτελώντας ουσιαστικά στατική φύλαξη στους τσίγκινους τοίχους που έχουν στηθεί περιμετρικά αυτής από την αρμόδια για την περαίωση του έργου εταιρία.

Ταυτόχρονα η υπηρεσία μας διατίθεται για την λήψη μέτρων τάξης σε διάφορες αθλητικές εκδηλώσεις στις οποίες διατίθενται 1 ή 2 δημοιρίες ενώ ο αριθμός θα έπρεπε να είναι πολλαπλάσιος.

Εκθέτοντας σε κίνδυνο την σωματική ακεραιότητα τόσο των συναδέλφων των δημοιριών όσο και των στατικών δυνάμεων που λαμβάνουν μέτρα στην εκάστοτε αθλητική εκδήλωση.

Αναγνωρίζουμε ότι πλέον και κατόπιν της αυστηροποίησης του Ποινικού Κώδικα η κατοχή και η ρίψη μολότοφ έχει μετατραπεί από πλημμέλημα σε κακούργημα αλλά θέλουμε να δηλώσουμε με σαφήνεια ότι σε καμία περίπτωση δε θα ανεχτούμε να είμαστε σταθεροί στόχοι σε πεδίο βολής.

Οι εποχές που ο μάχιμος αστυνομικός υπέμενε αδιαμαρτύρητα τις διαθέσεις του κάθε εγκληματικού στοιχείου που θέλει να μας κάψει ζωντανούς να είστε βέβαιοι πως όσο εκπροσωπούμε εμείς τους συναδέλφους μας έχουν περάσει ανεπιστρεπτί.

Φλέγον ζήτημα παραμένει επίσης αυτό των παραπλανητικών πληροφοριών οι οποίες σε πολλές περιπτώσεις είναι εσκεμμένα λανθασμένες στοχοποιώντας μια ολόκληρη υπηρεσία έχοντας ως συνέπεια οι συνάδελφοι μας να καλούνται συνεχώς να καταθέσουν σε Ε.Δ.Ε. που διενεργεί η ηγεσία με κατηγορίες οι οποίες στην συντριπτική τους πλειοψηφία είναι ανυπόστατες και αβάσιμες.

Η θεσμική μας θωράκιση είναι πιο αναγκαία από ποτέ.

Μας είναι αδύνατο πλέον να είμαστε επιφορτισμένοι με μια τόσο απαιτητική υπηρεσιακή καθημερινότητα και συνάμα να επιχειρούμε χωρίς κάποιο πλαίσιο κανόνων εμπλοκής με τον φόβο της οποιασδήποτε ανεπαρκώς καθορισμένης καταγγελίας από κάποιους οι οποίοι εξυπηρετώντας συμφέροντα στοχεύουν στο να μας θίξουν με οποιονδήποτε τρόπο.











Η φωνή της Υ.ΜΕ.Τ.

Επιμέλεια: ΚΑΡΔΙΑΣΜΕΝΟΣ Μιχαήλ, ΤΣΟΚΑΝΑΡΙΔΗΣ Ιωάννης, ΦΩΤΗΣ Βασίλειος, ΑΛΕΞΙΟΥ Κωνσταντίνος, ΔΟΥΒΛΗΣ Απόστολος, ΚΑΡΑΚΩΣΤΑΣ Βασίλειος, ΜΑΛΑΝΔΡΑΚΗΣ Σπυρίδων, ΓΙΑΝΝΟΥΛΗΣ Σπυρίδων, ΧΑΤΖΗΒΑΣΙΛΕΙΟΥ Γεώργιος, ΠΑΠΑΓΕΩΡΓΙΟΥ Γεώργιος, ΤΖΕΡΑΒΙΝΗΣ Σπυρίδων, ΣΤΑΜΟΥΛΗΣ Παντελής, ΜΠΟΝΙΑΣ Γεώργιος, ΓΑΤΣΑΣ Ιωάννης, ΒΑΣΙΛΕΙΟΥ Δημήτριος, ΜΠΑΝΤΙΑΚΑΣ Θωμάς, ΑΝΑΣΤΑΣΙΟΥ Αναστάσιος, ΠΑΝΑΓΟΠΟΥΛΟΣ Δημήτριος

Να εκφράσουμε τα συλλυπητήρια μας στις οικογένειες των θυμάτων για το τραγικό δυστύχημα στα Τέμπη.. Όλοι είδαμε τα έκτροπα που λαμβάνουν χώρα τις τελευταίες μέρες.. Κάποιοι με αφορμή το τραγικό συμβάν βρήκαν την ευκαιρία να βγουν στον δρόμο, να δημιουργήσουν επεισόδια στο Σύνταγμα, να βανδαλίσουν, να καταστρέφουν βιτρίνες καταστημάτων...

Δεν είναι δουλειά μας να παρεμβαίνουμε στον επιχειρησιακό σχεδιασμό αλλά δεν θα επιτρέψουμε σε κανέναν να κάνει καριέρα στην πλάτη μας.. Δεν είναι δυνατόν οι διμοιρίες να δέχονται δολοφονικές επιθέσεις με μολότοφ, μάρμαρα, φωτοβολίδες με πιστόλια σε ευθεία βολή και κάποιοι να σφυρίζουν αδιάφορα.. Χορτάσαμε να ακούμε ψυχραιμία, υπομονή και κάντε πίσω.. Όταν δέχεσαι τέτοιες επιθέσεις αλήθεια πόσο πίσω θα κάνεις;;,δεν θ αντιδράσεις;;Κύριοι είμαστε εργαζόμενοι αστυνομικοί κ όχι ΑΝΑΛΩΣΙΜΟΙ..

Για μια εμβληματική προσωπικότητα της ΔΑΕΑ μετά από 43 χρόνια του Υποστράτηγου Παπαδήμου Δ. ήρθε η ώρα της αποστρατείας. Ένας εξαιρετικός αξιωματικός που έδωσε λύσεις σε πολλά προβλήματα της υπηρεσίας μας, δίδαξε ήθος και επαγγελματισμό και στήριζε τον κάθε αστυνομικό ανεξαρτήτους βαθμού σε οποιαδήποτε προβλήματα του. Μπορούμε να γράψουμε πολλά πράγματα που τον χαρακτηρίζουν αλλά θα πούμε μια λέξη ΗΓΕΤΗΣ. Ταυτόχρονα καλωσορίζουμε τον νέο Ταξίαρχο της υπηρεσίας μας ο οποίος επέστρεψε μετά από 20 χρόνια στην υπηρεσία μας πάλι.

Η ανακατασκευή των υπηρεσιακών λεωφορείων τελικά περισσότερα προβλήματα δημιούργησε παρά έλυσε. Χαρακτηριστικό είναι το γεγονός ότι τα 4 από τα 5 λεωφορεία από το ίδιο ΤΜΕΤ παρουσίασαν ταυτόχρονα βλάβη, με αποτέλεσμα το προσωπικό να υφίστανται απίστευτη ταλαιπωρία. Ευχόμαστε να μην έχουμε κανένα κακό γεγονός. Τόσα χρήματα έχουνε δαπανηθεί μηδενικό αποτέλεσμα.

Στις τελευταίες συγκεντρώσεις και πορείες υπήρχαν εντάσεις με διάφορες κοινωνικές ομάδες και οπαδούς. Πολλές είναι οι περιπτώσεις που οι διμοιρίες λόγω της κατάστασης στην οποία καταλήγουν αναγκάζονται να προβαίνουν στην χρήση δακρυγόνων μέσων για να προστατέψουν τους ίδιους τους εαυτούς τους και παρόλο αυτά έχουμε πολλούς τραυματισμούς και φθορές σε υπηρεσιακά είδη όπως έγινε στην συγκέντρωση για το τραγικό συμβάν στα Τέμπη. Διάφοροι επιχειρούν να στρέψουν την κοινή γνώμη εις βάρος μας. Δεν θα τους κάνουμε εμείς την χάρη, θα συνεχίσουμε να λειτουργούμε υποδειγματικά και επαγγελματικά.

Το τελευταίο χρονικό διάστημα παρατηρείται η καθυστέρηση ανακοίνωσης της διάταξης της υπηρεσίας της επόμενης μέρας. Να γίνουν οι κατάλληλες υπηρεσιακές ενέργειες ώστε να επιστρέψουμε στην πρότερα κατάσταση.

Μια πάρα πολύ ωραία εκδήλωση έλαβε μέρος στο αμφιθέατρο της ΔΑΕΑ που πραγματοποίησε το Ε ΤΜΕΤ για την κοπή της βασιλόπιτας με την παρουσία αντιπροσωπείας της ΕΑΣΥΑ και του Ιερέα του Σώματος.

Συγχαρητήρια αξίζουν στην διμοιρία της ΥΜΕΤ η οποία παρείχε συνδρομή σε τροχαία κατά τον έλεγχο φορτηγού οχήματος με ρουμανικές πινακίδες το οποίο αποδείχθηκε ότι ήταν ανασφάλιστο και εκκρεμούσε κλοπή πινακίδας προ 5ετιας.

Ομοίως άντρες διμοιρίας της ΥΜΕΤ πραγματοποίησαν κατά την υπηρεσία τους έλεγχο σε διερχόμενο όχημα στο οποίο διαπιστώθηκαν τα άτομα να φέρουν συσκευασία με ναρκωτικές ουσίες.

Κρίνεται απαραίτητη η χορήγηση υπηρεσιακού καλοκαιρινού polo τουλάχιστον στους νεοεξερχόμενους αστυνομικούς της υπηρεσίας μας.

Με μεγάλη ικανοποίηση μας πραγματοποιήθηκε η εκπαίδευση του προσωπικού στην χρήση δακρυγόνων μέσων μετά από πολύ μεγάλο χρονικό διάστημα.





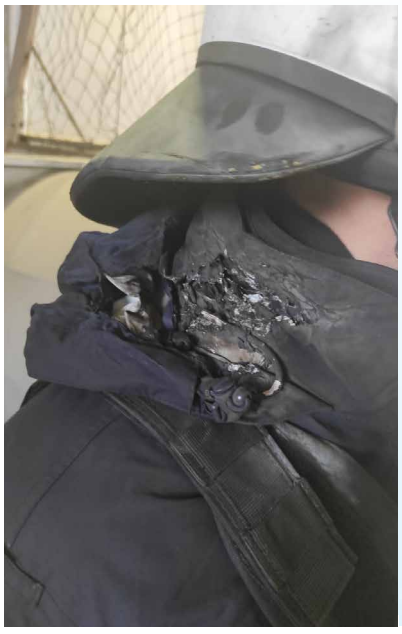





Αμεσοδρασίτικα Νέα

Επιμέλεια: ΚΥΡΙΑΚΑΚΟΣ Παναγιώτης, ΦΟΥΚΑΣ Θεόδωρος, ΒΙΔΑΛΗΣ Ιωάννης ,ΔΑΝΙΗΛΙΔΗΣ Χρήστος, ΖΑΓΚΛΑΚΑΣ Κων/νος, ΖΑΧΑΡΗΣ Βασίλειος, ΖΑΧΟΣ Στυλιανός, ΚΑΤΣΑΟΥΝΗΣ Αριστείδης, ΜΙΧΑΛΑΚΑΣ Παναγιώτης, ΜΠΟΥΡΛΑΚΗΣ Βασίλειος, ΠΑΛΛΗ Μαρία, ΠΑΠΑΖΑΧΑΡΙΑΣ Βασίλειος, ΠΑΠΑΝΔΡΙΑΝΟΣ Αλέξανδρος, ΠΕΤΡΑΚΑΚΟΣ Περικλής, ΣΑΜΙΩΤΗΣ Αναστάσιος, ΣΚΕΝΔΕΡΗΣ Μιλτιάδης

Η στήλη αυτή έχει σκοπό την καταγραφή των όσων έχουν γίνει στην υπηρεσία μας στο χρονικό διάστημα μεταξύ της έκδοσης των φύλλων «Σύγχρονη Αστυνομία». Προσπαθούμε να επικοινωνήσουμε προς όλους τόσο τα εργασιακά μας προβλήματα όσο και την προσφορά μας στην αποστολή και την καθημερινή μάχη με την εγκληματικότητα που δίνει η ΕΛ.ΑΣ.

Δεν θα μπορούσαμε να μην ξεκινήσουμε με τις πολλές περιπτώσεις συνδρομής που σημειώθηκαν από τα πληρώματα των περιπολικών , τις ομάδες ΔΙ.ΑΣ. και την ομάδα «Ζ» στο τεράστιο πρόβλημα που δημιουργήθηκε στους δρόμους λόγω χιονόπτωσης στην Αττική οι οποίες προβλήθηκαν εκτενώς από τα Μέσα Μαζικής Ενημέρωσης και τα Μέσα Κοινωνικής Δικτύωσης, αποσπώντας θετικά σχόλια, και επιβραβεύθηκαν από την φυσική και πολιτική ηγεσία. Πιο συγκεκριμένα πλήρωμα περιπολικού έσωσε 11 μηνών βρέφος μεταφέροντας το από τα διόδια Αφιδνών στο Νοσοκομείο Παίδων Πεντέλης παρέχοντας του ταυτόχρονα τις πρώτες βοήθειες. Σημαντικό ρόλο βέβαια έπαιξε και το έμπειρο πλην όμως υποστελεχωμένο τηλεφωνικό κέντρο στην άμεση ανταπόκριση των κλήσεων για θέματα απεγκλωβισμών ,παροχής βοηθείας αλλά και πληροφοριών ενημερώνοντας έγκαιρα και έγκυρα όπου χρειαζόταν τους αρμόδιους φορείς όπως Π.Υ. , Ε.Κ.Α.Β, Δήμους και Περιφέρειες με εντυπωσιακά αποτελέσματα.

Η Ενωση Αστυνομικών Υπαλλήλων Αθηνών τίμησε τα 44χρόνια που συμπληρώθηκαν από την ίδρυση της Ιστορικής Ομάδας «Ζ», η οποία συστάθηκε με απόφαση της τότε Ηγεσίας της Αστυνομίας Πόλεων την 17 Φεβρουαρίου 1979.

Μετά τις έντονες προσπάθειες της Ένωσης Αθηνών η Ομάδα « Ζ» μετά από μια καμπή λίγων ετών ανέκτησε την παλιά της δυναμική και αναδεικνύεται σε βασικό πυλώνα αντιμετώπισης της εγκληματικότητας και αρωγός στην ανάγκη των πολιτών για ασφάλεια και ουσιαστική αστυνόμευση.

Στα άλλα συνδικαλιστικά δρώμενα που αφορούν την υπηρεσία μας τοποθέτησαν μετά από ενόχληση που είχαμε κάνει προ καιρού σαν σωματείο μονάδα κλιματισμού τόσο στην σκοπιά του όρχου Πειραιά (Κεράνης) όσο και εντός του όρχου πού είναι ο αξιωματικός υπηρεσίας ύστερα από ενημέρωση των συναδέλφων που υπηρετούν στο όρχο. Αξιοσημείωτη η βοήθεια και μέριμνα της διοίκησης της Υπηρεσίας μας και ειδικά του Α/Δ κ. ΝΕΖΗ Ιωάννη προϊστάμενου της 'Α Υποδ/νσης Άμεσης Δράσης.

Να ευχηθούμε στον νέο διοικητή της Υπηρεσίας μας Ταξίαρχο κ. ΚΩΣΤΗ Διονύσιο καλή σταδιοδρομία στα νέα του καθήκοντα και υποσχόμαστε να μας βρει αρωγούς στις ενέργειες που αφορούν την βελτίωση τόσο της Υπηρεσίας μας όσο και των υπηρετούντων σε αυτή.

Κλείνοντας να αναφερθούμε και στις βραβεύσεις συναδέλφων που πραγματοποιήθηκαν για πράξεις εξαίρετες που υπερβαίνουν το καθήκον και πιο συγκεκριμένα : Α) Την 19-02-2023 έλαβαν τιμητική βράβευση, από τον ΟΜΙΛΟ ΦΙΛΩΝ ΕΛ.ΑΣ., αστυνομικοί του 2ου Τμήματος ΔΙ.ΑΣ., οι οποίοι έδειξαν επαγγελματισμό και ιδιαίτερο ζήλο, θέτοντας την ζωή τους σε κίνδυνο, κατά την εκτέλεση διατεταγμένης υπηρεσίας, που είχε σαν αποτέλεσμα την σύλληψη επικίνδυνων δραστών (συμμορία) που πραγματοποιούσαν ληστείες κατ΄ εξακολούθηση και κλοπές μοτ-των κατά συρροή με απειλή όπλου. Β) Από τον όμιλο φίλων αστυνομίας Δυτικής Αττικής βραβευτήκαν οι συνάδελφοι Αναγνώστου- Σαββαΐδης σχετικά με την ένοπλη συμπλοκή στο Ίλιον-Αττικής αλλά και οι Φλέσσας-Δημόπουλος για περιστατικό διάσωσης βρέφους στον Πειραιά Αττικής.

«Η ισχύς εν τη ενώσει»









Αποσπάσεις αστυνομικών Αττικής – Σύσταση συμβουλίου αποσπάσεων



Έγγραφο της Ε.ΑΣ.Υ.Α. προς την Πολιτική και Φυσική Ηγεσία της ΕΛ.ΑΣ.
Έγγραφο της Ε.ΑΣ.Υ.Α. στην Πολιτική & Φυσική Ηγεσία της ΕΛ.ΑΣ.

Κύριοι Υπουργοί,
Κύριε Αρχηγέ,

Ως Ένωση Αστυνομικών Υπαλλήλων Αθηνών βρισκόμαστε στη δυσάρεστη θέση να καταγγείλουμε την ακολουθούμενη πρακτική των τελευταίων ετών από πλευράς Ηγεσίας, αναφορικά με το ζήτημα των αποσπάσεων του αστυνομικού προσωπικού.

Και τούτο διότι τα τελευταία έτη υπάρχει ένας ακατανόητος **στοχοποιημένος αποκλεισμός των Αστυνομικών που υπηρετούν στην Αττική, ακόμα και για αποσπάσεις που πραγματοποιούνται αδαπανώς για το δημόσιο !**

Οι αστυνομικοί που υπηρετούν στην Αττική έρχονται αντιμέτωποι με το χειρότερο υπηρεσιακό – εργασιακό περιβάλλον της Χώρας, με τις δυσμενέστερες οικονομικές συνθήκες (μεγάλο μέρος του μισθού τους δαπανάται για τη μίσθωση κατοικίας), ενώ η συντριπτική πλειοψηφία εξ αυτών έχει ως τόπο συμφερόντων άλλους νομούς της Χώρας.

Επειδή έχουμε διαπιστώσει από αρκετούς να διατυμπανίζουν προς όλες τις κατευθύνσεις ότι το αστυνομικό προσωπικό της Αττικής είναι επαρκές, απαιτούμε από την πλευρά μας για λόγους δικαιοσύνης, την **άρση της ακολουθούμενης πρακτικής που επιδεικτικά αποκλείει τα μέλη μας από αποσπάσεις, είτε με δαπάνες, είτε αδαπανώς για το δημόσιο.**

Επιπλέον, ακόμα παραμένει στις καλένδες η πρότασή μας για τη **θεσμοθέτηση επιδόματος δυσμενούς διαβίωσης** που θα αποτελούσε ελάχιστη αναγνώριση και ανακούφιση για τους αστυνομικούς του λεκανοπεδίου.

Κύριοι Υπουργοί,
Κύριε Αρχηγέ,

Κλείνοντας, για λόγους ισονομίας, τήρησης της νομιμότητας της όλης διαδικασίας επιλογής και της επετηρίδας αποσπασμένων, θεωρούμε έχει φτάσει η ώρα να ανοίξει η συζήτηση για τη **σύσταση συμβουλίου αποσπάσεων** στα πρότυπα άλλων Σωμάτων Ασφαλείας (π.χ. Λιμενικό Σώμα).

Για το λόγο αυτό το αμέσως προσεχές χρονικό διάστημα θα προτείνουμε στα θεσμικά Όργανα της Ένωσής μας, στην Π.Ο.ΑΣ.Υ., αλλά και στο Πανελλαδικό Συνέδριο, το ενδεχόμενο τροποποίησης του άρθρου 19 του Π.Δ. 100/2003 με σκοπό τη **σύσταση συμβουλίων αποσπ**άσεων στα οποία θα συμμετέχουν εκπρόσωποι των εργαζομένων, όπως προβλέπεται και για τα συμβούλια μεταθέσεων.

Δώστε ελπίδα στους αστυνομικούς της Αθήνας!!!



Όπως γνωρίζετε, οι αστυνομικοί που υπηρετούν στην Αθήνα έρχονται αντιμέτωποι με το χειρότερο υπηρεσιακό – εργασιακό περιβάλλον της Χώρας, με τις δυσμενέστερες οικονομικές συνθήκες, ενώ η συντριπτική πλειοψηφία εξ αυτών έχει ως τόπο συμφερόντων άλλους νομούς της χώρας.

Αναμένοντας τη συνεδρίαση του συμβουλίου μεταθέσεων του Αρχηγείου για την προκήρυξη θέσεων για όλη την επικράτεια, από το οποίο απαιτούμε την προκήρυξη ικανοποιητικού αριθμού θέσεων, επιθυμούμε να μεταφέρουμε τη δυσαρέσκεια που επικρατεί στις τάξεις των μελών μας.

Και τούτο διότι οι αστυνομικοί της Αθήνας έχοντας δώσει ψυχή τε και σώματι για την Υπηρεσία, παραμένουν «εγκλωβισμένοι» στην πρωτεύουσα και ενώ περιμένουν υπομονετικά με το σταυρό στο χέρι να μετατεθούν αξιοκρατικά με αντικειμενικά κριτήρια, αντικρίζουν κάθε χρόνο να μετατίθενται άλλοι, επωφελούμενοι από τα δεκάδες «παράθυρα» (διαζύγια, λόγοι υγείας κλπ).

*Αναφορικά με το αφήγημα ότι στις Υπηρεσίες της Αττικής δεν επαρκεί το προσω*πικό, αναρωτιόμαστε αν έχουν αναλογιστεί οι Διοικούντες ότι με το ατελείωτο ρουσφέτι των τελευταίων ετών έχουν δημιουργήσει υπερτροφικές και ατροφικές Υπηρεσίες μέσα στον ίδιο νομό, με αποτέλεσμα οι Υπηρεσίες πρώτης γραμμής να είναι αυτές που υπολείπονται σε προσωπικό.

Πώς θα «ξεκολλήσει» η επετηρίδα όταν προσλαμβάνεται προσωπικό στο Σώμα με άλλο τρόπο εισαγωγής, πλην των πανελλήνιων εξετάσεων και οι οποίοι έχουν τοποθετηθεί εξ αρχής σε νομούς της Περιφέρειας;

Πώς θα πληρωθούν τα οργανικά κενά της Γ.Α.Δ.Α. όταν εκατοντάδες αποσπασμένοι οι οποίοι έχουν οργανική θέση στην Αττική βρίσκονται σε νομούς της Περιφέρειας και τους οποίους ποτέ δεν τόλμησε να αγγίξει κανείς;

Πώς θα καλυφθούν τα τεράστια οργανικά κενά της Γ.Α.Δ.Α. από τη στιγμή που δεν υπάρχει βούληση για πραγματική ανακατανομή προσωπικού μεταξύ «υπερτροφικών» και «ατροφικών» Υπηρεσιών; Ας θεσμοθετήσει επιτέλους η Ηγεσία την πρότασή μας για μοριοδότηση των μάχιμων Υπηρεσιών ούτως ώστε να δίνονται κίνητρα μετάθεσης και παραμονής σε Υπηρεσίες που παρουσιάζουν μόνιμα έλλειψη προσωπικού.

Πότε επιτέλους θα ενστερνιστούν τις προτάσεις μας για εισαγωγή στην ΕΛ.ΑΣ. αποκλειστικά και μόνο μέσω του θεσμού των Πανελληνίων εξετάσεων, ώστε να υπάρξει ένας εξορθολογισμός;

Κύριε Υπουργέ,

Κύριες Αρχηγέ,

Οι ευθύνες είναι διαχρονικές και τις φέρουν όλοι. Πρώτιστο μέλημα της Ηγεσίας θα πρέπει να είναι η δικαιοσύνη και η αξιοκρατία στο σύστημα μεταθέσεων του προσωπικού της Ελληνικής Αστυνομίας. Αλλά με αυτά που έχουμε δει ιδίως τα τελευταία χρόνια, αν θέλουμε να μιλάμε για Αστυνομία μιας σύγχρονης δυτικής Δημοκρατίας και όχι τριτοκοσμικής χώρας, επιβάλλεται οι διαχρονικές προτάσεις της Ένωσης Αστυνομικών Υπαλλήλων Αθηνών αλλά και του συνδικαλιστικού κινήματος γενικότερα, να τύχουν της δέουσας σοβαρότητας.

Οι δικοί μας καθημερινοί ήρωες



Το προσωπικό της Ελληνικής Αστυνομίας διακρίνεται διαχρονικά για την αυτοθυσία, τον ηρωισμό, την ανθρωπιά και την αλληλεγγύη του και καθημερινά αγωνίζεται να διαφυλάξει το αγαθό της ασφάλειας και να προτάξει το υψηλό αίσθημα ευθύνης που το διακατέχει και που περιγράφει τον γενικότερο επαγγελματισμό του Σώματος.

Ως Ένωση Αστυνομικών Υπαλλήλων Αθηνών επιθυμούμε να δημοσιοποιήσουμε δύο περιστατικά στα οποία ενεπλάκησαν περιπολικά της Άμεσης Δράσης Αττικής, όπως μας μετέφεραν τα ίδια τα μέλη μας, τα οποία προσφάτως επισκέφτηκαν τα γραφεία της Ένωσής μας και συνομίλησαν με αντιπροσωπεία του Προεδρείου της Ε.ΑΣ.Υ.Α.

Τέτοιες πράξεις αποτελούν παραδείγματα αστυνομικών με σπουδαία προσφορά στο κοινωνικό σύνολο, σώζοντας ανθρώπινες ζωές.

α) Την Τετάρτη 28/12/2022, εκτελώντας υπηρεσία το Α8-2 πλήρωμα της Δ’ Αλλαγής της Άμεσης Δράσης, έλαβε σήμα από το Κέντρο της Άμεσης Δράσης για αιφνιδίως παθών βρέφος στα Καμίνια. Άμεσα το περιπολικό μετέβη τάχιστα στο σημείο μετά από περίπου 1’. Προσεγγίζοντας στο σημείο αντίκρυσαν μια γυναίκα με το βρέφος της τυλιγμένο σε κουβέρτες μέσα στην αγκαλιά της. Καθώς δεν είχε φτάσει το ΕΚΑΒ και λόγω του κατεπείγοντος χαρακτήρα του συμβάντος, αφού το βρέφος δεν ανέπνεε και είχε μελανιάσει, επιβίβασαν άμεσα την μητέρα στο περιπολικό. Άμεσα ξεκίνησαν για το Νοσοκομείο Παίδων «ΑΓΙΑ ΣΟΦΙΑ» με μια ομάδα ΔΙ.ΑΣ. Μέσα σε δευτερόλεπτα, ο συνοδηγός ζήτησε από την μητέρα να ανοίξει λίγο την κουβέρτα ώστε να δει την όψη του βρέφους. Αντίκρυσε μια πολύ άσχημη εικόνα που υποδείκνυε ότι η κατάσταση είναι κρίσιμη. Συγκεκριμένα το βρέφος είχε ανοιχτό το στοματάκι του, είχαν ασπρίσει εντελώς τα χείλη του, το χρώμα του ήταν μελανό με λευκό και το κεφαλάκι του κρεμόταν σχεδόν ανεξέλεγκτα, προφανώς εξαιτίας του γεγονότος ότι είχε χάσει τις αισθήσεις του. Ζήτησε από τη μητέρα να του δώσει το βρέφος προκειμένου να το βοηθήσει, αλλά επειδή αυτή θεωρούσε ότι είχε «φύγει» ή ότι «φεύγει», του κούνησε το κεφάλι της αρνητικά. Άμεσα και πάλι, ενώ ταυτόχρονα ενημερώθηκε το Κέντρο και κινούνταν αναγκαστικά με πολύ υψηλή ταχύτητα και απαιτητικούς ελιγμούς, ο συνάδελφος ζήτησε εκ νέου και όσο πιο πειστικά μπορούσε να του δώσει το βρέφος να βοηθήσει, όντας γνώστης πρώτων βοηθειών, ΚΑΡΠΑ κλπ. Τότε τον εμπιστεύθηκε, του το έδωσε και το σταθεροποίησε ανάμεσα στα πόδια του, εξαιτίας της υψηλής ταχύτητας που κινούνταν. Προέβη σε έλεγχο και διαπίστωσε ότι το βρέφος δεν είχε αναπνοή και πιθανότατα ούτε σφυγμό, καθώς δεν ανταποκρινόταν στον έλεγχο. Ενημέρωσε το Κέντρο Άμεσης Δράσης πως θα προβεί σε ΚΑΡΠΑ στο βρέφος. Άμεσα άρχισε να εφαρμόζει ΚΑΡΠΑ (για βρέφη) και μετά από κάποιες προσπάθειες, ένα λεπτό περίπου αργότερα, το βρέφος άρχισε να ανταποκρίνεται με θωρακικούς σπασμούς, πετάρισμα στα μάτια και προσπάθεια να αναπνεύσει. Ο αστυνομικός αναθάρρησε και συνέχισε να το βοηθάει αναπνευστικά για να επανέλθει. Μετά από λίγα δευτερόλεπτα άρχισε να ανοίγει τα μάτια του, όντας ζαλισμένο, προφανώς από την έλλειψη οξυγόνου προηγουμένως. Στη συνέχεια της παρέδωσε στο πίσω κάθισμα το βρέφος για να είναι πιο ασφαλές και ενημέρωσε το Κέντρο Άμεσης Δράσης ότι επανήλθε. Μετά από 8΄ από τη στιγμή που ξεκίνησαν από τα Καμίνια, έφτασαν στο νοσοκομείο. Οι αστυνομικοί αποβίβασαν την μητέρα με το βρέφος και εισήλθαν μαζί της στα επείγοντα προκειμένου να την βοηθήσουν περαιτέρω, διότι ήταν ακόμα σε κατάσταση σοκ, αλλά και για να ενημερωθούν οι γιατροί για τις ενέργειές τους. Οι γιατροί τους ευχαρίστησαν και τους τόνισαν ότι η ΚΑΡΠΑ ήταν καθοριστικής σημασίας αφενός για την διάσωση του βρέφους και αφετέρου για να μην του προκαλέσει η περαιτέρω έλλειψη οξυγόνου κάποια μη αναστρέψιμη ή μόνιμη βλάβη.

Επιβαίνοντες Αστυνομικοί: Αρχ/κας ΔΗΜΟΠΟΥΛΟΣ Γιώργος και Ανθ/μος ΦΛΕΣΣΑΣ Νικόλαος

β) Την Τετάρτη 8/2/2023 πλήρωμα με κωδικό Β4-3 της Γ΄ αλλαγής της Άμεσης Δράσης και ενώ βρισκόταν στη διάθεση της Διεύθυνσης Τροχαίας επί της Εθνικής Οδού Αθηνών-Λαμίας στα διόδια Αφιδνών, ένεκα των καιρικών φαινομένων «BARBARA», την ώρα 14:00 τους προσέγγισε ένα νεαρό ζευγάρι το οποίο ήταν πεζό και με το 11 μηνών βρέφος τους στα χέρια και δίχως αυτό να έχει τις αισθήσεις και με χαμηλό σφυγμό. Άμεσα οι δύο αστυνομικοί κάνοντας μαλάξεις στο στήθος και στη πλάτη του βρέφους, το βρέφος άρχισε να ανακτά ξανά τις αισθήσεις του βγάζοντας βλέννες από την μύτη και το στόμα του. Αφού βοήθησαν την μητέρα του βρέφους η οποία είχε συνεχόμενα λιποθυμικά επεισόδια και ήταν σε κατάσταση σοκ, τους επιβίβασαν στο περιπολικό όχημα. Χωρίς να χαθεί πολύτιμος χρόνος, ένεκα των καιρικών συνθηκών με αρκετά χιόνια και πολύ χαμηλή θερμοκρασία στο λεκανοπέδιο Αττικής και με τους δρόμους να είναι ιδιαίτερα ολισθηροί, μετατρέποντας την οδήγηση σε υψηλή ταχύτητα ιδιαίτερα δύσκολη, με την βοήθεια έτερων σταθμών της Άμεσης Δράσης (Β3-1 και Β1-1), τους μετέφεραν στο νοσοκομείο Παίδων Πεντέλης, προκειμένου να παρασχεθούν οι πρώτες βοήθειες, διότι κάθε δευτερόλεπτο ήταν κρίσιμο για την υγεία του βρέφους. Οι θεράποντες ιατροί ευχαρίστησαν τους αστυνομικούς αφού χωρίς την άμεση μεταφορά του βρέφους στο νοσοκομείο θα υπήρχε άμεσος κίνδυνος για τη ζωή του.

Επιβαίνοντες Αστυνομικοί: Αρχιφύλακας ΚΕΦΗΣ Γεώργιος και Υπαρχιφύλακας ΤΣΑΚΛΑΣ Αθανάσιος

Τα δύο αυτά περιστατικά είναι ενδεικτικά και αποδεικνύουν ότι ως Έλληνες Αστυνομικοί παρέχουμε αδιάκοπα και αγόγγυστα εχέγγυα εμπιστοσύνης προς τους πολίτες, οι οποίοι με τη σειρά τους εναποθέτουν τις προσδοκίες τους σε ένα Σώμα, που γνωρίζει να ανταποκρίνεται επάξια ακόμα και σε καθήκοντα που ανήκουν σε άλλους κλάδους.

Όλες οι Υπηρεσίες της Ελληνικής Αστυνομίας είναι παρούσες καθημερινά διακινδυνεύοντας τη ζωή τους για να σώσουν αλλήλους, με ζέστη, με κρύο, με σεισμούς, με πανδημίες και σε κάθε δύσκολη στιγμή για τον πολίτη.

Ως Ένωση Αστυνομικών Υπαλλήλων Αθηνών τιμούμε τέτοιες πράξεις εξαίρετου θάρρους και ήθους που συμβάλλουν αφενός στην αποτελεσματική πρόληψη και αντιμετώπιση του εγκλήματος και στη διασφάλιση της προστασίας των πολιτών και αφετέρου αφυπνίζουν και ενισχύουν την κοινωνία μας, αποτελώντας παραδείγματα προς μίμηση.



Ο Ρατσισμός Κατά των Αστυνομικών Αντικείμενο Προβληματισμού και Συζήτησης



Του **Βιδάλη Ιωάννη**
Αντιπροσώπου Ε.ΑΣ.Υ.Α

Με αφορμή την παρακολούθηση προσφάτως σχετικού σεμιναρίου ,που αφορά τον ρατσισμό κατά της ΛΟΑΤΚΙ κοινότητας, από το σύνολο του αστυνομικού προσωπικού, μου δημιουργήθηκαν κάποιες επισημάνσεις και προβληματισμοί σκεπτόμενος τον καθημερινό ρατσισμό που δέχεται το επάγγελμα του αστυνομικού.

Πιο συγκεκριμένα θα αναφερθώ στο γεγονός ότι η Ελληνική Αστυνομία και το αστυνομικό προσωπικό βρίσκονται διαρκώς στο στόχαστρο είτε δολοφονικών ενεργειών είτε φραστικών επιθέσεων και αμφισβητήσεων με δυσδιάκριτα πολλές φορές κίνητρα ακόμη και ρατσιστικά υποκινούμενα.

Στην Ελλάδα έχει επιδιωχθεί τα τελευταία χρόνια μια τάση «αστυνομοφοβίας» από το πολιτικό σύστημα , μη συναινούντων των αστυνομικών, δημιουργώντας κύμα κοινωνικού ρατσισμού κατά του εργαζόμενου προσωπικού.

Δεν πρέπει να ξεχνάμε όμως ότι πάρα τις επικρίσεις που συχνά δέχονται συνήθως οι χαμηλόβαθμοι αστυνομικοί συνεχίζουν καθημερινά να δίνουν μάχη για την πάταξη της εγκληματικότητας ενεργώντας με αυταπάρνηση βάζοντας πολλές φορές πάνω από την ζωή τους το καθήκον.

Τα κοινωνικά προβλήματα, η συρρίκνωση του κοινωνικού κράτους και η διόγκωση των ανισοτήτων, αντανακλούν και στην ευρύτερη αστυνομική οικογένεια. Οφείλουμε να καταγγείλουμε ότι μας πληγώνει και ότι μας απαξιώνει. Οφείλουμε να αγωνιστούμε για συνθήκες επαγγελματικής καταξίωσης, ατομικής και οικογενειακής ευτυχίας.

Οι αστυνομικοί είμαστε κομμάτι του λαού, συμμετέχουμε ενεργά στα κοινωνικά και συνδικαλιστικά δρώμενα και αξιώνουμε σεβασμό στη λειτουργία μας με την έμπρακτη στήριξη της Ελληνικής Αστυνομίας και του ανθρώπινου δυναμικού της.

Έτσι λοιπόν στην προσπάθεια εξάλειψης του φαινομένου αυτού έχουμε προτείνει πολλάκις την δημιουργία του θεσμού του Συνηγόρου του Αστυνομικού ώστε κάθε συνάδελφος και συναδέλφισσά μας να νιώθει ότι αντιμετωπίζεται από κάθε εμπλεκόμενο στη λειτουργία της Ελληνικής Αστυνομίας και των αρμοδιοτήτων της, ως εργαζόμενος με δικαιώματα και υποχρεώσεις και όχι ως αποδιοπομπαίος τράγος στις ορέξεις καθενός που δεν επιδέχεται την εφαρμογή του νόμου και στρέφεται κατά των αστυνομικών επικαλούμενος άνιση μεταχείριση ή δηλώνει αποδέκτης κακώς εννοούμενων συμπεριφορών. Τα γεγονότα στο τέλος παραμένουν αδιάψευστα και οι αθωώσεις μας κραυγαλέες αλλά όταν έχει λοιδορηθεί ο θεσμός αυτό πλέον δεν έχει καμία σημασία.

Σε πρόσφατες δηλώσεις του ο πρόεδρος της Ε.ΑΣ.Υ.Α κ. Πάκος Δημοσθένης ανέφερε ότι δεν υπάρχει επάγγελμα που να έχει υποστεί τόσο ρατσισμό όσο οι αστυνομικοί και ότι η γενίκευση είναι αρχή φασισμού.

Είναι επιτέλους καιρός να αρθούν οι όποιες καχυποψίες και κακόβουλες εξωθεσμικές παρεμβάσεις και να τυγχάνει πάντοτε το έργο μας της αναγνώρισης των συμπολιτών μας ώστε να απαλειφθεί η άδικη στοχοποίηση μας.

Δεν θα σταματήσουμε να παλεύουμε να αποδείξουμε ότι δεν είμαστε «ελέφαντες» όσο αυτό και να βολεύει πολιτικές συζητήσεις στην πλάτη μας.

Ο κοινωνικός ρατσισμός που τυγχάνει την κυριότερη μορφή ρατσισμού πρέπει να είναι καταδικαστέος από όλους και για όλους και όχι «αλα-καρτ».

Είμαστε εργαζόμενοι και όχι αναλώσιμοι αριθμοί

Ανάγκη Αλλαγής στη ΔΙ.ΑΣ.



Του **Κατσαούνη Αριστείδη**
Αντιπροσώπου Ε.ΑΣ.Υ.Α.



Στα πλαίσια της εξέλιξης και της διόρθωσης προγενέστερων σφαλμάτων καικατόπιν αιτήματος πλήθους συναδέλφων, όλων των Βαθμών, από όλα τα Τμήματα ΔΙ.ΑΣ. έχει έρθει ο καιρός για ένα ανθρώπινο ωράριο εργασίας που θα ανταποκρίνεται στην σύγχρονη εποχή αλλά και στις ανάγκες του προσωπικού.

Συγκεκριμένα είναι πλέον επιβεβλημένο,το προσωπικό να αποκτήσει ένα κυλιόμενο μπροστά ωράριο (06:00-12:00, 12:00-18:00, 18:00-24:00, 24:00-06:00), όπως όλοι οι υπόλοιποι συνάδελφοι που εργάζονται σε δίκυκλα ή κυλιόμενο ωράριο το οποίο θα είναι πιο ξεκούραστο και θα βοηθάει τον συνάδελφο να αποδίδει το μέγιστο των δυνατοτήτων του.Δεν θα χρειαστεί ξανά να δοθούν έκτακτα αδιάθετα αλλαγής σε ομάδες που πραγματοποίησαν συλλήψεις κατά το σχόλασμά τους και λόγω του φόρτου εργασίας του αξιωματικού υπηρεσίας των Αστυνομικών Τμημάτων υπερέβησαν κατά πολύ το ωράριο εργασίας τους, με αποτέλεσμα να μην μεσολαβούν οι δώδεκα (12) ώρες που προβλέπει το Π.Δ. 394/2001 άρθρο 3 παρ. 1 και να τους χορηγείτε αδιάθετο αλλαγής.Με αυτό τον τρόπο, παύει το ωράριο της ΔΙ.ΑΣ. να αντιτίθεται στο άρθρο 2 παρ. 3 καθώς και στην παράγραφο 5 του ιδίουΠ.Δ. 394/3-12-2001που αναφέρεται στη νυχτερινή εργασία: Νυκτερινή υπηρεσία είναι κάθε υπηρεσία που εκτελείται μεταξύ της 22.00 νυκτερινής ώρας και της 06.00 πρωινής ώρας. Η νυκτερινή αλλαγή (βάρδια) θεωρείται εργασία της ημέρας λήξης αυτής, κάτι το οποίο δεν εφαρμόζεται καθώς το νυχτερινό ωράριο με έναρξη 01:00 και με λήξη 07:00 καταστρατηγεί το ως άνω άρθρο.Επιπλέον, σύμφωνα με τις διατάξεις των άρθρων 45 και 46 του Π.Δ. 141/1991, η εργασία σεδιπλά συνεχόμενα ωράρια και ωράρια εργασίας – διατεταγμένης υπηρεσίας 00:00-06:00 και 01:00-07:00, στις αλλαγές – βάρδιες νυχτερινής εργασίας, εφαρμόζεται κατά παράβαση των υπ' αριθ. 8002/32/26 – Α' από 8/8/2001 και 6013/22/2556 – Α' από 22/2/2010 Διαταγών του Αρχηγείου Ελληνικής Αστυνομίας/Κ.Ο.Α.Δ./Διεύθυνση Αστυνομικού Προσωπικού – Τμήμα 1ο, οι οποίες ορίζουν σχετικά, τις διατάξεις του Π.Δ. 394/01, καθώς επίσης και της από 8/10/2009 σχετικής Γνωμοδότησης του Νομικού Συμβούλου της Πανελλήνιας Ομοσπονδίας Αστυνομικών Υπαλλήλων (Π.Ο.ΑΣ.Υ.) η οποία έχει κοινοποιηθεί στο Αρχηγείο Ελληνικής Αστυνομίας.

Θα αποτελέσει ένα πολύ καλό ερέθισμα να αυξηθεί το προσωπικό της υπηρεσίας μας, καθότι γνωρίζουμε όλοι πως αρκετοί συνάδελφοι αποχώρησαν-μετακινήθηκαν-αποσπάστηκαν από την υπηρεσία μας λόγω του ωραρίου. Έτσι είναι σίγουρο πως αρκετοί συνάδελφοι θα αιτηθούν να επιστρέψουν στα Τμήματα ΔΙ.ΑΣ. και πάρα πολλοί που ήδη υπηρετούν και έχουν εκφράσει ανοιχτά επιθυμία να αποχωρήσουν από αυτά, θα αλλάξουν γνώμη και θα παραμείνουν ενισχύοντας το αίσθημα ασφαλείας των πολιτών στις γειτονίες, μέσα στην καθημερινότητά τους, όπως ήδη για δώδεκα έτη το πράττει στο πλευρό τους.

Η Ενωσή Αστυνομικών Υπαλλήλων Αθηνών έχει προβεί έγκαιρα στις απαραίτητες προτάσεις για τον τρόπο λειτουργίας του νέου ωραρίου και τυχόν αποδοχή και εφαρμογή του θα τονώσει αναμφισβήτητα το ηθικό των συναδέλφων και τη δυναμική των Τμημάτων ΔΙ.ΑΣ., καθώς όλο το προσωπικό ελπίζει σε αυτήν την αλλαγή, για καλύτερες συνθήκες εργασίας.

Παιδική Επιθετικότητα Τρόποι Διαχείρισης



Του **Νίκου Σταματογιάννη**
Αστυνομικού Υποδιευθυντή Ειδικών Καθηκόντων Ψυχολόγου



Η ΠΑΙΔΙΚΗ ΕΠΙΘΕΤΙΚΟΤΗΤΑ ΣΤΑ ΠΡΩΤΑ ΧΡΟΝΙΑ ΤΗΣ ΖΩΗΣ ΚΑΙ Η ΔΙΑΧΕΙΡΙΣΗ ΤΗΣ

Η επιθετικότητα και η αντιδραστική συμπεριφορά των παιδιών αποτελούν ένα μεγάλο μέρος των προβλημάτων συμπεριφοράς που αντιμετωπίζουν σήμερα οι ψυχολόγοι, οι παιδαγωγοί και φυσικά οι γονείς. Με τον όρο **«επιθετικότητα»** αναφερόμαστε σε συμπεριφορές που έχουν ως στόχο να **βλάψουν κάποιον** ή να **καταστρέψουν κάτι.** Τις περισσότερες φορές όμως, η εκδήλωση επιθετικής συμπεριφοράς εκ μέρους των παιδιών δεν έχει τέτοιο σκοπό. Την ίδια στιγμή, πρέπει οι γονείς να έχουν υπόψη τους ότι ένα μεγάλο ποσοστό της επιθετικότητας αποτελεί **φυσικό και αναπόσπαστο χαρακτηριστικό** της διαδικασίας κοινωνικοποίησης του παιδιού.

Οι θεωρίες που έχουν διαμορφωθεί για τα αίτια της επιθετικότητας χωρίζονται σε **δυο μεγάλες κατηγορίες:** σ' αυτές που αντιμετωπίζουν την **επιθετικότητα ως αυθύπαρκτη ιδιότητα της ανθρώπινης φύσης** (Ψυχανάλυση, Εθολογία) και σ' αυτές που θεωρούν ότι η επιθετικότητα αποτελεί κατά κύριο λόγο ή αποκλειστικά **αποτέλεσμα κοινωνικών παρεμβάσεων**, επίδρασης του περιβάλλοντος και μίμησης προτύπων (Θεωρίες Κοινωνικής Μάθησης).

Πολλή συζήτηση γίνεται και για την **επιρροή της τηλεόρασης** στην εκδήλωση επιθετικής συμπεριφοράς. Είναι αλήθεια πως **η παρακολούθηση επιθετικών και βίαιων σκηνών** μπορεί να αποτελέσει ενισχυτικό παράγοντα της επιθετικότητας, καθώς τα παιδιά προσχολικής ηλικίας είναι ευάλωτοι θεατές και διαθέτουν μειωμένη κριτική ικανότητα. Παράλληλα, πολλές έρευνες έχουν καταλήξει στο ότι **η τηλεοπτική βία** ενισχύει τη διαμόρφωση επιθετικής νοοτροπίας και συμπεριφοράς, αποευαισθητοποιεί το παιδί απέναντι στις βίαιες πράξεις και **συμβάλλει στην ανάπτυξη του φόβου για τον κόσμο.**

ΤΙ ΣΥΜΒΑΙΝΕΙ ΑΠΟ ΤΗ ΓΕΝΝΗΣΗ ΕΩΣ ΤΑ 5 ΕΤΗ

Μία από τις μεγαλύτερες προκλήσεις στην **αντιμετώπιση** της επιθετικής συμπεριφοράς είναι ότι **αυτή συχνά πληγώνει** τους γονείς συναισθηματικά, αλλά και σωματικά κάποιες φορές. Όταν το μωρό σας πιάνει τη μύτη σας και δεν την αφήνει, σας αρπάζει από τα σκουλαρίκια, τραβά τα μαλλιά σας, σας δαγκώνει όταν θηλάζετε, ή σας χτυπά με τα χέρια του όταν του πάρετε ένα απαγορευμένο αντικείμενο, είναι απόλυτα φυσικό να αισθάνεστε απογοήτευση ή ακόμα και θυμό. Ωστόσο, **τα μωρά δεν έχουν πρόθεση** να βλάψουν ή να πληγώσουν τα αγαπημένα τους πρόσωπα. Απλώς εξερευνούν τον κόσμο γύρω τους μέσα από τις αισθήσεις τους. Μαθαίνουν πώς λειτουργεί ο κόσμος με το δάγκωμα, την αρπαγή, τα τινάγματα και τις πτώσεις, αλλά και βλέποντας τι συμβαίνει ως αποτέλεσμα αυτών, βλέποντας δηλαδή την αντίδρασή μας.

Η επιθετικότητα (χτυπήματα, κλωτσιές, δαγκώματα, κλπ.) συνήθως **κορυφώνεται γύρω στην ηλικία των δύο**, μια εποχή που τα βρέφη έχουν πολύ ισχυρά συναισθήματα, αλλά δεν είναι ακόμη σε θέση να χρησιμοποιήσουν τη γλώσσα αποτελεσματικά για να εκφραστούν. Τα βρέφη επίσης δεν έχουν τον αυτοέλεγχο που θα τα σταματήσει από το να ενεργήσουν για να εξωτερικεύσουν τα συναισθήματά τους. Είναι η ηλικία που αρχίζουν να **αναπτύσσουν ενσυναίσθηση,** δηλαδή τη δυνατότητα να κατανοήσουν πώς αισθάνονται οι άλλοι.

Επιθετικές ενέργειες, όπως μια γροθιά στον γονέα, συχνά προκύπτουν όταν τα μικρά παιδιά βιώνουν μια οδυνηρή κατάσταση ή συναισθήματα όπως ο θυμός ή η ζήλια. Αυτές οι στιγμές μπορεί να είναι εξαιρετικά δύσκολες για τους γονείς, κυρίως επειδή πληγώνουν. Οι γονείς έχουν συχνά την προσδοκία ότι τα παιδιά τους αναπτύσσοντας τις λεκτικές και τις ικανότητες σκέψης τους, έχουν περισσότερο αυτοέλεγχο από αυτόν που πραγματικά έχουν. Ενώ λοιπόν το 3χρονο παιδί μπορεί να είναι σε θέση να σας πει ποιος είναι ο κανόνας, δεν έχει ακόμα τον ενστικτώδη έλεγχο, ώστε να εμποδίσει τον εαυτό του να κάνει κάτι που επιθυμεί. Σε αυτή την ηλικία, τα συναισθήματα σχεδόν πάντα υπερτερούν της σκέψης.

Στην ηλικία των 4 και 5 ετών, το παιδί μπορεί να εμφανίσει **υγιή επιθετικότητα**, με την έννοια της εξωτερίκευσης της περίσσειας ενέργειας που διαθέτει, κατά τη **διάρκεια της άσκησης** ενός αθλήματος ή μιας πολεμικής τέχνης. Ωστόσο είναι λογικό να θέλουμε να περιορίσουμε τέτοιες συμπεριφορές σε άλλες συνθήκες. Σε αυτήν την ηλικία το παιδί γίνεται πιο ανεξάρτητο, δοκιμάζει περισσότερα πράγματα από μόνο του, τα οποία μερικές φορές οδηγούν σε απογοήτευση και θυμό, καθώς, όσο κι αν το παιδί μας φαίνεται τέλειο στα μάτια μας, δε γίνεται να καταφέρνει τα πάντα με την πρώτη προσπάθεια. Είναι λογικό λοιπόν το παιδί να απογοητευτεί και να θυμώσει, αλλά και να εξωτερικεύσει αυτά τα συναισθήματα πετώντας ή σπάζοντας πράγματα ή ακόμα και χτυπώντας άλλα παιδιά και ενήλικες.

Όπως συμβαίνει με τις περισσότερες πτυχές της ανάπτυξης, υπάρχει μεγάλη διακύμανση μεταξύ των παιδιών, όταν πρόκειται να ενεργήσουν επιθετικά. Τα παιδιά που είναι πιο ανήσυχα και που αντιδρούν έντονα τείνουν να διαχειρίζονται πιο δύσκολα τα συναισθήματά τους, από ότι τα παιδιά που είναι από τη φύση τους πιο χαλαρά. Τα πρώτα βασίζονται περισσότερο στις πράξεις για να επικοινωνήσουν τα ισχυρά συναισθήματα τους.

Ως γονείς, ένα από τα πιο σημαντικά έργα σας είναι να **βοηθήσετε το παιδί σας να καταλάβει** και να επικοινωνεί τα συναισθήματά του με αποδεκτούς, μη βίαιους τρόπους. Αυτό δεν είναι καθόλου εύκολο. Απαιτεί πολύ χρόνο και υπομονή. Όμως, με την υποστήριξη και την καθοδήγησή σας, το παιδί σας θα μάθει να διαχειρίζεται τα έντονα συναισθήματα και τις αντιδράσεις του κατά τη διάρκεια των επόμενων μηνών και ετών.

ΑΝΤΙΜΕΤΩΠΙΖΟΝΤΑΣ ΤΗΝ ΕΠΙΘΕΤΙΚΟΤΗΤΑ: ΤΙ ΜΠΟΡΕΙΤΕ ΝΑ ΚΑΝΕΤΕ

Δεν υπάρχουν δύο ίδια παιδιά και δύο ίδιες οικογένειες. Οι ακόλουθες ερωτήσεις μπορούν να σας βοηθήσουν να προσαρμόσετε και να εφαρμόσετε τις πληροφορίες και στρατηγικές που περιγράφονται στη συνέχεια στο μοναδικό σας παιδί και στη μοναδική σας οικογένεια:

·Τι είδους καταστάσεις συνήθως οδηγούν το παιδί σας στο να ενεργεί επιθετικά; Γιατί πιστεύετε ότι συμβαίνει αυτό;

·Όταν το παιδί σας ενεργεί με τρόπο που φαίνεται επιθετικός, πώς αντιδράτε συνήθως; Πιστεύετε ότι αυτή η αντίδρασή σας είναι χρήσιμη για το παιδί σας ή όχι; Γιατί;

Βήμα 1ο: παρατηρήστε και μάθετε

Σκεπτόμενοι τις παρακάτω ερωτήσεις μπορείτε να βρείτε πρότυπα συμπεριφοράς και να καταλάβετε ποια μπορεί να είναι η βασική αιτία για τη συμπεριφορά του παιδιού σας. Μπορείτε να χρησιμοποιήσετε αυτές τις πληροφορίες για να αποφασίσετε τον καλύτερο τρόπο για να δράσετε.

α) Τι συμβαίνει στον κόσμο του παιδιού σας;

- Πού εμφανίζεται η συμπεριφορά; Στο σπίτι; Στον παιδικό σταθμό; Στο εμπορικό κέντρο; Στο σπίτι της γιαγιάς; Ή συμβαίνει σε όλες ή στις περισσότερες συνθήκες της καθημερινότητας του παιδιού σας; Αν η συμπεριφορά εμφανίζεται **μόνο σε ένα πλαίσιο,** θα μπορούσε να συμβαίνει κάτι στο συγκεκριμένο περιβάλλον (π.χ. πολυκοσμία, έντονα φώτα, πλήθος ερεθισμάτων, κλπ.) που να ενεργοποιεί αυτήν τη συμπεριφορά;

- Η συμπεριφορά κατευθύνεται προς **ένα συγκεκριμένο άτομο** ή προς μια μικρή ομάδα ανθρώπων; Ή μήπως η συμπεριφορά στρέφεται, κατά καιρούς, προς οποιονδήποτε στον κύκλο του παιδιού;

- Πότε εμφανίζεται η συμπεριφορά συνήθως; Για παράδειγμα, λίγο πριν τον ύπνο, όταν το παιδί σας είναι κουρασμένο; Σε περιόδους μετάβασης, όπως η μετάβαση από τη μια δραστηριότητα στην άλλη; Τέτοιοι παράγοντες πίεσης πυροδοτούν συχνά επιθετική συμπεριφορά.

- Τι συνέβη ακριβώς **πριν από την επιθετική συμπεριφορά** του παιδιού σας; Για παράδειγμα, μόλις του είπατε ότι είχε έρθει η ώρα να σταματήσει να παίζει και να μπει στο αυτοκίνητο; Μήπως ένα άλλο παιδί μόλις του είχε πάρει ένα παιχνίδι από τα χέρια του;

- Μήπως **υπήρξε μια πρόσφατη αλλαγή** στον κόσμο του παιδιού σας που το κάνει να αισθάνεται αναστατωμένο, εκτός ελέγχου, θλιμμένο, ή ίσως λιγότερο ασφαλές συνολικά; Γεγονότα όπως για παράδειγμα μια μετακόμιση, ο ερχομός ενός μωρού στην οικογένεια ή η απώλεια ενός κατοικιδίου μπορούν να κάνουν το παιδί σας να αισθανθεί ανασφάλεια και, ως εκ τούτου, να είναι λιγότερο σε θέση να ελέγξει παρορμήσεις του.

- Είναι η συμπεριφορά **χαρακτηριστική για την ηλικία ή το αναπτυξιακό στάδιο του παιδιού σας;** Για παράδειγμα, ορισμένα χτυπήματα ή/και το δάγκωμα είναι φυσιολογικά για τα μικρά παιδιά, αλλά η συνεχής επανάληψη αυτών ίσως πρέπει να μας προβληματίσει.

- Θα μπορούσε η συμπεριφορά να εξηγείται, εν μέρει, από την ίδια την ιδιοσυγκρασία του παιδιού και το χαρακτήρα του; Για παράδειγμα, ένα πολύ ευαίσθητο παιδί μπορεί να αισθάνεται ταραχή σε ένα περιβάλλον με πολλά ερεθίσματα, όπως ένα πολυκατάστημα. Μπορεί το δάγκωμα να είναι μια μέθοδος αυτοπροστασίας, ίσως και για να κρατήσει τους ανθρώπους σε μια απόσταση. Ένα παιδί μπορεί να χτυπήσει το γονέα επειδή έφερε μια καινούρια μπέμπι σίτερ στο σπίτι. Ο φόβος πολλές φορές εκφράζεται ως θυμός στα μικρά παιδιά.

Συνεχίζεται στο επόμενο φύλλο....

Τροποποίηση Καταστατικών Διατάξεων



Του **Αυρηλιώνη Γεώργιου**
Αντιπροσώπου Ε.ΑΣ.Υ.Α.

«Τροποποίηση των άρθρων 1, 3, 4 και 6 του ν.826/78 του Ειδικού Λογαριασμού του Τ.Π.ΑΣ./Τ.Α.Π.Α.Σ.Α.) – Υπαγωγή στην ασφάλιση του Ειδικού Λογαριασμού και λοιπών εργαζομένων στην Ελληνική Αστυνομία»

Την 9-2-2023 δημοσιεύτηκε στην Εφημερίδα της Κυβερνήσεως ο ν.5018/2023 (ΦΕΚ Α΄ 25) και με το άρθρο 84 αυτού τροποποιήθηκαν οι διατάξεις του ν.826/78 του Ειδικού Λογαριασμού του Τ.Π.ΑΣ./Τ.Α.Π.Α.Σ.Α. με τις οποίες καθορίστηκαν οι δικαιούχοι καθώς και οι νέοι όροι και προϋποθέσεις χορήγησης της οικονομικής ενίσχυσης που χορηγεί ο εν λόγω Λογαριασμός.

Συγκεκριμένα, από την 9-2-2023 και μετά εντάσσονται υποχρεωτικά στον Ειδικό Λογαριασμό όλοι οι νεοεισερχόμενοι στο Σώμα της Ελληνικής Αστυνομίας και προαιρετικά οι ασφαλισμένοι της τ. Αστυνομίας Πόλεων, οι οποίοι έχουν χρόνο πραγματικής υπηρεσίας που δεν ξεπερνά τα δέκα (10) έτη (δηλαδή οι με ημερομηνία κατάταξης από 10-02-2013 και μετά). Επιπλέον, επανακαθορίστηκαν οι παροχές για κάθε κατηγορία μετόχων με συγκεκριμένα κριτήρια τα οποία έχουν να κάνουν με την πάθηση (καρκίνος, σοβαρές παθήσεις αναπηρίες κ.λ.π.) και αποδεσμεύεται το χορηγηθέν ποσό της εφάπαξ οικονομικής ενίσχυσης από τον κατεχόμενο βαθμό και τις αποδείξεις δαπανών. Η μηνιαία κράτηση παραμένει ίδια, δηλαδή ένα τοις χιλίοις (1/1000) επί του βασικού μισθού (Β.Μ.) του ασφαλισμένου. Δηλαδή, υπολογίζεται επί του μικτού ποσού όπως φαίνεται στην πρώτη στήλη της βεβαίωσης μισθοδοσίας χωρίς πενθήμερα, νυχτερινά και λοιπά επιδόματα. Παράδειγμα σε μισθοδοσία με Β.Μ. 2.155€ η κράτηση υπέρ Ειδικού Λογαριασμού είναι 2,15 €.

Η εξυγίανση του ανωτέρω Ειδικού Λογαριασμού ήταν αποτέλεσμα πολυετούς προσπάθειας και βασίστηκε σε πρόταση της Π.Ο.ΑΣ.Υ., η οποία έγινε αποδεκτή από τον Υπουργό Προστασίας του Πολίτη τον οποίο και ευχαριστούμε θερμά. Εξόχως σημαντική και άκρως καθοριστική ως προς την υλοποίηση της νομοθετικής ρύθμισης του Ειδικού Λογαριασμού ήταν τόσο οι ενέργειες του Προέδρου της Π.Ο.ΑΣ.Υ. όσο και των παραγόντων του Ταμείου. Ευχαριστώ θερμά τον Πρόεδρο του ΔΣ, Τον Γραμματέα του ΔΣ, τον Διευθυντή Ασφάλισης Παροχών, τους συναδέλφους στον Ειδικό Λογαριασμό αλλά και όλο Διοικητικό Συμβούλιο του ΤΑΠΑΣΑ χωρίς την συνδρομή των οποίων δεν θα είχε υλοποιηθεί αυτή η αλλαγή στον νόμο και δεν θα είχαν επιταχυνθεί οι διαδικασίες δημοσίευσής του.

Να γνωρίζετε ότι το ΤΑ.Π.Α.Σ.Α. ανά τακτά χρονικά διαστήματα διενεργεί αναλογιστικές μελέτες προκειμένου να διερευνάται η βιωσιμότητα των Τομέων Πρόνοιας, του Κλάδου Υγείας και του Ειδικού Λογαριασμού του ν.826/78. Οι πρόσφατες αναλογιστικές μελέτες που διενεργηθήκαν κατέδειξαν ότι ο εν λόγω Λογαριασμός είναι βιώσιμος επιπλέον δε, οποιαδήποτε άλλη πρόταση που αποσκοπεί στην περαιτέρω βελτίωσή του είναι καλοδεχούμενη.

Υπενθυμίζεται σε όλους ότι, ο Ειδικός Λογαριασμός αρχικά ανήκε στο Επικουρικό Ταμείο της τ. Ελληνικής Χωροφυλακής. Όταν αυτό εντάχθηκε στον e-ΕΦΚΑ η βούληση της Πολιτείας ήταν αυτός να καταργηθεί. Δόθηκαν μεγάλοι αγώνες από την Π.Ο.ΑΣ.Υ. ώστε ο Λογαριασμός να επιστρέψει στο ΤΑ.Π.Α.Σ.Α. και τώρα να εκσυγχρονιστεί προς όφελος όλων των συναδέλφων που ανήκουν σε αυτόν. Γι’ αυτό το λόγο χρήσιμο είναι να κατανοήσουμε όλοι την αναγκαιότητα ύπαρξης και λειτουργίας του Λογαριασμού αυτού καθώς η χρηματική βοήθεια, που δίδεται στους συναδέλφους είναι εξόχως σημαντική, και πιστεύω ότι όλοι όσοι έχουν τη δυνατότητα από το νόμο, να ενταχθούν σε αυτόν. Πρέπει να γίνει κατανοητό ότι ο σκοπός του Λογαριασμού αλληλοβοήθειας είναι να στηρίζει τους συναδέλφους σε δύσκολες στιγμές που βιώνουν λόγω προβλημάτων υγείας οι ίδιοι ή οικογένειες τους. Ως εκ τούτου ευκταίο είναι κανείς εξ ημών να μην βρεθεί ποτέ στη δυσάρεστη θέση κάνει χρήση των παροχών αυτού.

Έστω υπόψη ότι στο Ταμείο μας εκκρεμούν αρκετές αιτήσεις από τις οποίες η συντριπτική πλειοψηφία αφορούν μη σοβαρή αιτία και οι οποίες θα εξετασθούν πλέον με πιο αυστηρά κριτήρια.

Η Άμεση Δράση Αττικής στο μέτωπο της κακοκαιρίας «Μπάρμπαρα»



Του **Ραΐζη Όμηρου**
Αντιπροσώπου Ε.ΑΣ.Υ.Α.

Για ακόμη μια χρονιά τα περιπολικά της Διεύθυνσης Άμεσης Δράσης Αττικής έδωσαν δυναμικά το παρών στις αντίξοες καιρικές συνθήκες της κακοκαιρίας «Μπάρμπαρα» και συνέβαλαν στο να παραμείνουν όλοι ασφαλείς και οι δρόμοι ανοιχτοί και διαθέσιμοι προς τους πολίτες. Τις ημέρες που διήρκησε η κακοκαιρία ήταν χιλιάδες οι κλήσεις που έφτασαν στο κέντρο επιχειρήσεων της ΓΑΔΑ για παροχή βοήθειας σε συμπολίτες μας καθώς και για απεγκλωβισμό αυτών, στις οποίες όλοι οι συνάδελφοι ανταποκρίθηκαν με περίσσιο θάρρος και επέδειξαν τον άριστο επαγγελματισμό που τους διακατέχει για άλλη μια φορά, ώστε να διασφαλισθεί στους πολίτες το αγαθό της ασφάλειας σε όλες τις περιπτώσεις ακόμη και σε αυτές τις δύσκολες καιρικές συνθήκες. Οι προσπάθειες μας αυτές αποσκοπούν ώστε η Άμεση Δράση να συνεχίζει να αποτελεί την αιχμή του δόρατος της εμφανούς αστυνόμευσης. Απόρροια αυτών είναι η επιτυχής μεταφορά του μόλις έντεκα μηνών βρέφους από τον σταθμό της Άμεσης Δράσης Αττικής Β4-3/Γ’ στο νοσοκομείο παίδων από τα διόδια Αφιδνών και εν μέσω σφοδρής χιονόπτωσης, οι οποίοι συνάδελφοι κατάφεραν να φτάσουν έγκαιρα και με ασφάλεια στο νοσοκομείο «Παίδων Πεντέλης» ώστε να παρασχεθούν οι πρώτες βοήθειες στο βρέφος το οποίο βρισκόταν σε κίνδυνο. Συγχαρητήρια σε όλους τους συναδέλφους για την δυναμική τους παρουσία. Αυτό δίνει σε όλους μας χαρά και κουράγιο για να συνεχίζουμε με επιτυχία και αφοσίωση το έργο μας και την προσφορά μας στην κοινωνία.





Η Άμεση Δράση για ακόμη μια φορά στο πλευρό του πολίτη



Του **Ζάχου Στυλιανού**
Αντιπροσώπου Ε.ΑΣ.Υ.Α.

Άλλο ένα περιστατικό με αίσια κατάληξη. Την 17:30 ώρα της 15/02 περιπολικό της Άμεσης Δράσης έλαβε κλήση να μεταβεί στον Κουβαρά Κερατέας για φωτιά σε οικία, εντός της οποίας υπήρχε εγκλωβισμένη μια ηλικιωμένη. Σε σύντομο χρονικό διάστημα το περιπολικό έφτασε στο σημείο όπου το πλήρωμα αυτού με συντονισμένες προσπάθειες απεγκλώβισε την ηλικιωμένη. Μέχρι να προσέλθει το ασθενοφόρο στο σημείο οι συνάδερφοι παρείχαν τις πρώτες βοήθειες στην παθούσα, η οποία είχε υποστεί ελαφρά εγκαύματα και αντιμετώπιζε αναπνευστικά προβλήματα. Τελικά στο σημείο προσήλθε σταθμός του ΕΚΑΒ, ο οποίος παρέλαβε εν ζωή την ηλικιωμένη και με συνοδεία του περιπολικού σε χρονικό διάστημα 12 λεπτών βρισκόταν στο νοσοκομείο ΚΑΤ. Άλλη μια γρήγορη ανταπόκριση είχε ως αποτέλεσμα να σωθεί μια ανθρώπινη ζωή.

Εκδήλωση Κοπής Πρωτοχρονιάτικης Πίτας



Του **Σαμιώτη Αναστάσιου**
Αντιπρόσωπου Ε.ΑΣ.Υ.Α

Έπειτα από τρία χρόνια λόγω της πανδημικής κρίσης, το Σάββατο 18 Φεβρουαρίου 2023, πραγματοποιήθηκε με απόλυτη επιτυχία, μέσα σε ένα φιλικό και εγκάρδιο περιβάλλον στο μεζεδοπωλείο <Χοχλιός> που βρίσκεται στο Ηράκλειο Αττικής, η καθιερωμένη εκδήλωση κοπής πρωτοχρονιά τής πίτας της Δ' Αλλαγής της Διεύθυνσης Άμεσης Δράσης Αττικής .

Την εκδήλωση τίμησαν με την παρουσία τους, οι κ.κ. Δ/ντής Άμεσης Δράσης ταξίαρχος Κωστής Διονύσιος, ο Δ/ντής της Α' Υποδιεύθυνσης διευθυντής Ιωάννης Νέζης, ο Αστυνόμος Παναγιώτης Γκολές της Α' Υποδιεύθυνσης καθώς και αντιπρόσωποι του σωματείου της Ένωσης Αθηνών οι οποίοι μετέφεραν μήνυμα του προέδρου της Ένωσης Αθηνών Δημοσθένη Πάκου καθώς και του Αντιπροέδρου Παναγιώτη Κυριακάκου.

Για την ιστορία τυχερός της βραδιάς ήταν ο συνάδελφος Αλέξανδρος Σκόνδρας του οποίου ευχόμαστε υγεία και ευτυχία όπως και σε όλους τους συναδέλφους και του χρόνου !!!



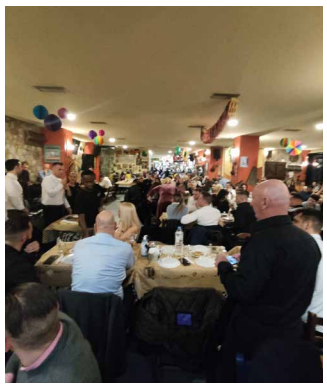

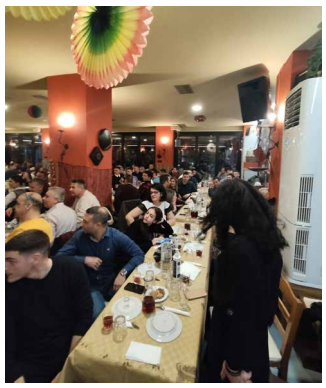





Νέα ευνοϊκή απόφαση του ΤΑΠΑΣΑ για τους δανειολήπτες



Εγκρίθηκε σήμερα ομόφωνα από το Διοικητικό Συμβούλιο του ΤΑΠΑΣΑ νομοθετική ρύθμιση – προσθήκη άρθρου στον νόμο 3655/2008 όπως τροποποιηθείς ισχύει, με την οποία καταργείται η αναζήτηση αυτεπάγγελτης φορολογικής ενημερότητας για τα δάνεια που χορηγεί το Ταμείο και επιπροσθέτως δίνει τη δυνατότητα στο αστυνομικό προσωπικό, σε όσους έχουν 6 χρόνια και άνω υπηρεσίας, αντί 10 που ίσχυε, να λάβουν δάνειο, ενώ στο πυροσβεστικό προσωπικό παραμένει ως έχει.

Ήταν μία κοινή πρόταση της Πανελλήνιας Ομοσπονδίας Αστυνομικών Υπαλλήλων και της Πανελλήνιας Ομοσπονδίας Ενώσεων Υπαλλήλων Πυροσβεστικού Σώματος, την οποία αποδέχτηκε ο Πρόεδρος του Ταμείου Ταξίαρχος κ. Ευάγγελος ΜΑΝΩΛΗΣ και έγινε εν συνεχεία η αναγκαία νομοτεχνική επεξεργασία, ώστε να προωθηθεί συγκεκριμένη τροπολογία - εισήγηση στην εποπτεύουσα αρχή και στον Υπουργό Προστασίας του Πολίτη κ. Παναγιώτη ΘΕΟΔΩΡΙΚΑΚΟ για την δική του σύμφωνη γνώμη.

Ευελπιστούμε ότι ως αρωγός και αποδέκτης πολλών προτάσεων του συνδικαλιστικού μας κινήματος, τόσο αυτών που αφορούν το Ταμείο μας όσο και γενικότερα το αστυνομικό προσωπικό, η Πολιτική Ηγεσία συνολικά θα ανταποκριθεί για άλλη μια φορά άμεσα, ικανοποιώντας το δίκαιο αυτό αίτημά μας.

Προνομιακή προσφορά για τα μέλη της Ε.ΑΣ.Υ.Α. από τη Βιοϊατρική

Η Ενωση Αστυνομικών Υπαλλήλων Αθηνών ενημερώνει τα μέλη της ότι η Βιοϊατρική Όμιλος Εταιρειών Υγείας προσφέρει από τη **Δευτέρα 3 Οκτωβρίου 2022**, **αποκλειστικά για τα εγγεγραμμένα μέλη της Ε.ΑΣ.Υ.Α.,** πέραν των προνομιακών προσφορών, **πλήρης απορρόφηση του ποσού συμμετοχής διενέργειας των ιατρικών εξετάσεων (εξετάσεις αίματος, υπέρηχος, αξονική, μαγνητική),** σε όλες τις περιοχές της Χώρας που εδρεύουν τα γραφεία της

Πρόκειται για μια υγειονομική υπηρεσία η οποία **υπερκαλύπτει** τις συνήθεις Υπηρεσίες που προσφέρει το Δημόσιο, αποδεικνύοντας ταυτόχρονα ότι η Βιοϊατρική Όμιλος Εταιρειών Υγείας αναγνωρίζει εμπράκτως το καθημερινό λειτούργημα που επιτελεί ο Έλληνας Αστυνομικός στην κοινωνία.

Για τη διασφάλιση της όλης διαδικασίας, τα μέλη μας προτού επισκεφτούν τη Βιοϊατρική Όμιλος Εταιρειών Υγείας, **θα προμηθεύονται υποχρεωτικά από τα γραφεία της Ένωσης Αθηνών** (οδός Καρύστου 3, Αμπελόκηποι) ώρες 09:00 - 20:00 τηλ. 2105236302, **ειδικό αριθμημένο κουπόνι υπογεγραμμένο από το Γενικό Γραμματέα της Ένωσης,** το οποίο εν συνεχεία θα προσκομίζουν στη , ώστε να προχωρήσει η διαδικασία διενέργειας των εξετάσεων που επιθυμεί έκαστο μέλος μας.



Μετ’ εμποδίων η αναγνώριση της μάχιμης πενταετίας



Με τις διατάξεις του άρθρου 23 του ν. 4997/2022 ικανοποιήθηκε ένα διαχρονικό αίτημα του συνδικαλιστικού μας κινήματος (όπως προκύπτει και από τα ανωτέρω σχετικά έγγραφά μας), αφού παρέμενε επί σειρά ετών ανέφικτη η αναγνώριση της μάχιμης πενταετίας για τους κατατασσόμενους στο Σώμα μετά την 01-01-2011. Πλέον, ο χρόνος υπηρεσίας των πέντε (5) ετών λογίζεται αυξημένος στο διπλάσιο, σύμφωνα με τις διατάξεις του άρθρου 40 του Κώδικα Πολιτικών και Στρατιωτικών Συντάξεων (π.δ. 169/2007, Α’ 210) και αναγνωρίζεται ως συντάξιμος ή ως χρόνος πραγματικής ασφάλισης με καταβολή του συνόλου των ασφαλιστικών εισφορών ασφαλισμένου και εργοδότη από τους ενδιαφερόμενους.

Κύριοι Υπουργοί,

Δεκάδες καταγγελίες καταφθάνουν στα γραφεία της Ένωσής μας για το γεγονός ότι καίτοι ο ανωτέρω νόμος βρίσκεται σε ισχύ εδώ και ενάμιση μήνα, αρκετές Υπηρεσίες της Ελληνικής Αστυνομίας **δεν δέχονται τις αιτήσεις των αστυνομικών οι οποίοι έχουν καταταχθεί στην ΕΛ.ΑΣ. μετά το έτος 2011, όπως και συναδέλφων οι οποίοι δεν είχαν συμπληρώσει έως σήμερα τα πέντε έτη σε μάχιμες Υπηρεσίες** και πλέον τους δίνεται η δυνατότητα.

Ύστερα από επικοινωνία του προεδρείου της Ε.ΑΣ.Υ.Α. με υπηρεσιακούς παράγοντες διαπιστώσαμε ότι όντως παρατηρούνται δυσλειτουργίες ως προς τη διεκπεραίωση των αιτήσεων των συναδέλφων, εάν προηγουμένως δεν εκδοθούν σχετικές Εγκύκλιοι του Υπουργείου Εργασίας και του Ε.Φ.Κ.Α. και εν συνεχεία του Αρχηγείου της Ελληνικής Αστυνομίας, την ίδια ώρα που άλλα Σώματα Ασφαλείας δέχονται κανονικά αντίστοιχες αιτήσεις !!!

Επιπρόσθετα, είναι απαράδεκτο το γεγονός ότι αιτήσεις αστυνομικών καταταγέντων **προ του έτους 2011 χρονίζουν και δεν έχουν μέχρι σήμερα διεκπεραιωθεί**, ώστε να ξεκινήσουν οι κρατήσεις της μάχιμης πενταετίας, κάτι που αποδεικνύει την προχειρότητα με την οποία το Αρχηγείο της Ελληνικής Αστυνομίας αντιμετωπίζει το συγκεκριμένο ζήτημα.

Κύριοι Υπουργοί,

Φρονούμε ότι τα γρανάζια της γραφειοκρατίας οφείλουν να εκλείψουν ώστε οι νόμοι του Κράτους να μην υπόκεινται στις «διαθέσεις» του εκάστοτε Φορέα, Οργανισμού ή Υπηρεσίας, αλλά να ισχύουν από τη δημοσίευσή τους με τάχιστες διαδικασίες. Εξαιτίας του γεγονότος ότι τα προαναφερόμενα αφορούν μεγάλο αριθμό μελών μας, παρακαλούμε για τις δικές σας ενέργειες ώστε να δοθεί οριστική λύση στο ζήτημα της απρόσκοπτης αναγνώρισης της μάχιμης πενταετίας.

Χορήγηση άδειας ανατροφής τέκνου σε άνδρα αστυνομικό



Στα γραφεία της Ένωσής μας καταφθάνουν εύλογα ερωτήματα από μέλη μας σχετικά με τη χορήγηση άδειας ανατροφής τέκνου σε άνδρα αστυνομικό στην περίπτωση που η σύζυγός του έχει λάβει την ειδική άδεια προστασίας μητρότητας, αφού οι αρμόδιες Υπηρεσίες του Αρχηγείου τους ενημερώνουν ότι δεν δύνανται πλέον να απαντήσουν στα αιτήματά τους.Και τούτο διότι με την υπ’ αριθ. 72175/13/2006482 από 29/12/2013 Διαταγή του Προϊστάμενου Επιτελείου Α.Ε.Α., άνδρας αστυνομικός δικαιούνταν να κάνει χρήση ολόκληρης της εννεάμηνης άδειας με αποδοχές για την ανατροφή τέκνου της παρ.1 του άρθρου 10Α του π.δ. 27/1986, αν η σύζυγός του είχε λάβει την ειδική άδεια προστασίας της μητρότητας έξι (6) μηνών του άρθρου 142 εδ. Α’ του ν. 3655/2008. Πλέον, με τις διατάξεις του άρθρου 43 του ν.4997/2022 «Επέκταση ειδικής παροχής προστασίας μητρότητας – Τροποποίηση άρθρου 142 ν.3655/2008» τροποποιήθηκε το πρώτο εδάφιο της παρ. 1 του άρθρου 142 του ν.3655/2008 ως προς τη χρονική διάρκεια της ειδικής άδειας προστασίας της μητρότητας και πλέον η μητέρα εργαζόμενη που είναι ασφαλισμένη του ΙΚΑ – ΕΤΑΜ, νυν e-ΕΦΚΑ, μετά τη λήξη της άδειας λοχείας και της ισόχρονης προς το μειωμένο ωράριο άδειας, καθώς επίσης και η εργαζόμενη που αμέσως μετά τα ανωτέρω διαστήματα κάνει χρήση ετήσιας κανονικής αδείας, δικαιούται να λάβει ειδική άδεια προστασίας μητρότητας εννέα (9) μηνών.

Ως αποτέλεσμα, αφενός βρίσκεται σε ισχύ η υπ’ αριθ. 72175/13/2006482 από 29/12/2013 Διαταγή του Προϊστάμενου Επιτελείου Α.Ε.Α. και αφετέρου αφού επιμηκύνθηκε η άδεια μητρότητας από τους έξι (6) στους εννιά (9) μήνες, **δεν υπάρχει σαφές νομοθετικό πλαίσιο για την χορήγηση ολόκληρης της εννεάμηνης άδειας με αποδοχές, για την ανατροφή τέκνου στον άνδρα αστυνομικό.**

Κύριοι Υπουργοί,
Κύριε Αρχηγέ,

Η Πολιτική και Φυσική Ηγεσία του Σώματος επιβάλλεται να σταθεί αλληλέγγυα στο θεσμό της οικογένειας, όπως ορίζει και το άρθρο 21 του Συντάγματος και να μεριμνήσει για την επίλυση του όλου ζητήματος με καθοριστική παρέμβασή της, προβλέποντας ρητώς **ευμενέστερες διατάξεις χορήγησης ολόκληρης της εννεάμηνη άδειας με αποδοχές για την ανατροφή τέκνου στον άνδρα αστυνομικό,** στην περίπτωση που η σύζυγος έχει λάβει την ειδική άδεια προστασίας μητρότητας εννέα (9) μηνών.

Δυνατότητα αναγνώρισης μάχιμης πενταετίας



Δυνατότητα αναγνώρισης μάχιμης πενταετίας

Σε συνέχεια του υπ’ αριθ. 500/10η από 6/3/2023 εγγράφου μας και τις εν γένει ενέργειες του συνδικαλιστικού κινήματος ώστε να είναι δυνατή η αναγνώριση της μάχιμης πενταετίας από όλο το προσωπικό, εκδόθηκε η υπ’ αριθ. 1744/23/532751 από 15/03/23 *Διαταγή του Κλάδου Διαχειριστικής – Τεχνικής Υποστήριξης και* Πληροφορικής Α.Ε.Α., η οποία, σύμφωνα με την άποψή μας, κινείται προς τη σωστή κατεύθυνση.

Όπως έχουμε επισημάνει με το προαναφερόμενο έγγραφό μας, αναμένουμε άμεσα τόσο από το Υπουργείο Προστασίας του Πολίτη, όσο και από το Υπουργείο Εργασίας και Κοινωνικών Υποθέσεων, τη λήψη άμεσων πρωτοβουλιών με σκοπό την οριστική επίλυση του όλου ζητήματος, προκειμένου η δυνατότητα αναγνώρισης της μάχιμης πενταετίας να λαμβάνει χώρα απρόσκοπτα για τους κατατασσόμενους προ του έτους 2011, για τους κατατασσόμενους μετά το έτος 2011, αλλά και για όσους δεν είχαν συμπληρώσει μέχρι σήμερα πέντε έτη σε μάχιμες Υπηρεσίες και πλέον τους δίνεται η δυνατότητα.

Με επιτυχία ολοκληρώθηκε το σεμινάριο A.S.P. της Ε.ΑΣ.Υ.Α. για εκπαιδευτές της ΕΛ.ΑΣ.



Με τεράστια επιτυχία πραγματοποιήθηκε το τριήμερο 14-15-16 Μάρτιου 2023 στις εγκαταστάσεις της Σχολής Μετεκπαίδευσης και Επιμόρφωσης Στελεχών της Ελληνικής Αστυνομίας από την Ένωση Αστυνομικών Υπαλλήλων Αθηνών, σεμινάριο πιστοποίησης εκπαιδευτών σε χρήση ράβδου, χειροπέδων και φακού από την εταιρία Armament Systems and Procedures (A.S.P.) για πιστοποιημένους εκπαιδευτές της Ελληνικής Αστυνομίας.

Άπαντες οι συμμετέχοντες έλαβαν εξειδικευμένες γνώσεις στα ανωτέρω γνωστικά αντικείμενα, πιστοποίηση εκπαιδευτή από τις Η.Π.Α. αλλά και πλούσια δώρα όπως εγχειρίδιο εκπαιδευτή, δυο φακούς, ατσάλινες χειροπέδες τελευταίου τύπου, 4 χειροπέδες μιας χρήσης, εκπαιδευτικές χειροπέδες, θήκες μεταφοράς για όλα τα ανωτέρω και πολλά αναμνηστικά δώρα. Το κόστος του σεμιναρίου το οποίο καλύφθηκε εξ' ολοκλήρου με την ευγενική χορηγία της εταιρίας Armament Systems and Procedures (A.S.P.) προς την Ένωσή μας, ανέρχεται σε αρκετές χιλιάδες ευρώ.

Το σεμινάριο παρακολουθήσαν εκπαιδευτές από 20 διαφορετικές Υπηρεσίες της ΕΛ.ΑΣ. όπως Άμεση Δράση, Ο.Π.Κ.Ε., Δ.Α.Ε.Α., ΔΙ.ΑΣ., Υ.Δ.Ε.Ζ.Ι., Τμήμα Εκπαίδευσης Γ.Α.Δ.Α., Υ.Κ.Α. κ.λ.π.

Ως Ένωση Αστυνομικών Υπαλλήλων Αθηνών βρισκόμαστε στο πλευρό του μάχιμου αστυνομικού και σε πρακτικά θέματα και μέσω αυτής της πρωτοβουλίας, στόχος μας ήταν η προσφορά εξειδικευμένων γνώσεων στους εκπαιδευτές της ΕΛ.ΑΣ., οι οποίοι στη συνέχεια θα μεταβιβάσουν στο υπόλοιπο Αστυνομικό προσωπικό τις πολύτιμες γνώσεις και εμπειρίες που αποκόμισαν από την εκπαίδευση αυτή.

Ιδιαίτερες ευχαριστίες οφείλουμε στους εκπαιδευτές της A.S.P. κ. Underhill Paul Anthony, κ. Cedraoui Michael Tony και κ. ΤΟΥΡΤΙΔΗ Ευθύμιο, στον Διευθυντή της Διεύθυνσης Εκπαίδευσης & Ανάπτυξης Ανθρώπινων Πόρων Α.Ε.Α. Α/Δ΄ κ. ΖΑΧΑΡΗ Γεώργιο, στον Διοικητή της Σχολής Μετεκπαίδευσης – Επιμόρφωσης Ελληνικής Αστυνομίας Α/Δ΄ κ. ΠΑΛΙΟΓΙΩΡΓΟ Ηλία, στον Υποδιοικητή της Σχολής Μετεκπαίδευσης – Επιμόρφωσης Ελληνικής Αστυνομίας Α/Υ΄ κ. ΜΑΝΤΖΙΩΡΗ Κωνσταντίνο και στον Τμηματάρχη Ο.Π.Κ.Ε Α/Α΄ κ. ΚΑΛΔΙΡΗ Αντώνιο για την καθοριστική τους συμβολή στην διοργάνωση του σεμιναρίου.

Η Ενωση Αστυνομικών Υπαλλήλων Αθηνών θα συνεχίσει αγόγγυστα εκτός από την θεσμική εκπροσώπηση των μελών της και την ανάληψη παρόμοιων πρωτοβουλιών, με σκοπό την αναβάθμιση της εκπαίδευσης και της υπηρεσιακής ετοιμότητάς τους.





















Αθλητισμός και Αστυνομία

Βραβεία Αστυνομικού Αθλητισμού Έτους 2022 και κοπή ετήσιας πίτας



Η Αθλητική Ένωση Αστυνομικών Ελλάδος διοργάνωσε για πρώτη φορά, την Παρασκευή 10 Φεβρουαρίου 2023, και ώρα 18.30 στην αίθουσα δεξιώσεων Β09 Christmas Catering, εκδήλωση με θέμα «Βραβεία Αστυνομικού Αθλητισμού Έτους 2022» καθώς και την ετήσια κοπή πίτας.

Η εκδήλωση αποτέλεσε συνδιοργάνωση της Αθλητικής Ένωσης Αστυνομικών Ελλάδος και του Οργανισμού Πολιτισμού, Αθλητισμού και Νεολαίας του Δήμου Αθηναίων.

Στην εκδήλωση βραβεύθηκαν και τιμήθηκαν για την επίτευξη σημαντικών αθλητικών διακρίσεων, αθλητές και αθλήτριες μέλη της Αθλητικής Ένωσης Αστυνομικών Ελλάδος, οι οποίοι εκπροσώπησαν επάξια την Ελλάδα, την Ελληνική Αστυνομία και την Αθλητική Ένωση Αστυνομικών Ελλάδος σε διεθνές επίπεδο, κατά το έτος 2022.
Επίσης ως ένδειξη αναγνώρισης της πολύτιμης οικονομικής τους στήριξής τους προς το έργο μας τιμήθηκαν χορηγοί και υποστηρικτές.

Το ιδρυτικό μέλος το οποίο ανέλαβε την πρωτοβουλία της ίδρυσης της Αθλητικής Ένωσης Αστυνομικών Ελλάδος, Υποστράτηγος (ε.α) Ιωάννης Καραπανάγος, παρουσίασε σύντομο ιστορικό της ίδρυσης της Ένωσής μας.

Τέλος πραγματοποιήθηκε η τελετή της κοπής της Πρωτοχρονιάτικης Βασιλόπιτας από τον Προϊστάμενο της Θρησκευτικής Υπηρεσίας της Ελληνικής Αστυνομίας Αρχιμανδρίτη Αλέξιο Κουρτέση.

Με την παρουσία τους μας τίμησαν :

ο Προϊστάμενος της Θρησκευτικής Υπηρεσίας της Ελληνικής Αστυνομίας Αρχιμανδρίτης Αλέξιος Κουρτέσης, ο Γενικός Γραμματέας Δημόσιας Τάξης κ. Μιχαήλ Καραμαλάκης, ο Περιφερειάρχης Αττικής κ. Γεώργιος Πατούλης, η Αντιπεριφερειάρχης Περιφερειακής Ενότητας Νοτίου Τομέα Αθηνών κα Δήμητρα Νάνου, ο Πρόεδρος του Περιφερειακού Συμβουλίου της Περιφέρειας Αττικής κ. Γεώργιος Δημόπουλος, η Επικεφαλής Θεματικού Τομέα Προστασίας του Πολίτη της Ν.Δ. κα Ιωάννα Γκελεστάθη, ο Υποστράτηγος Χρήστος Κονδύλης Προϊστάμενος του Κλάδου Διοικητικής Υποστήριξης και Ανθρώπινου Δυναμικού ως εκπρόσωπος του Αρχηγού της Ελληνικής Αστυνομίας Αντιστράτηγου Κωνσταντίνου Σκούμα, ο Διευθυντής της Διεύθυνσης Υγειονομικού / Α.Ε.Α. και μέλος της Ιατρικής Επιτροπής της Ευρωπαϊκής Αθλητικής Ένωσης Αστυνομιών Υποστράτηγος (ΥΓ) Αθανάσιος ΜΠΑΔΕΚΑΣ, ο εκπρόσωπος της Υπηρεσίας Φυσικής Αγωγής και Αθλητισμού Α/Β΄ Κρητικός Ελευθέριος, ο Πρόεδρος κ. Δημοσθένης Πάκος και ο Γενικός Γραμματέας Κωνσταντίνος Χύτας της Ένωσης Αστυνομικών Υπαλλήλων Αθηνών, ο Γενικός Γραμματέας της Ένωσης Αστυνομικών Υπαλλήλων Βορειοανατολικής Αττικής κ. Αθανάσιος Πασπαλάρης, ο Γενικός Γραμματέας της Ένωσης Αστυνομικών Υπαλλήλων Νοτιοανατολικής Αττικής κ. Νικόλαος Κορομηλάς, ο Αναπλ. Δημοσίων Σχέσεων της Ένωσης Αστυνομικών Υπαλλήλων Θεσσαλονίκης κ. Γεώργιος Δελιτζάκης, τα μέλη της Συμβουλευτικής Επιτροπής της Αθλητικής Ένωσης Αστυνομικών Ελλάδος Αντιστράτηγος (ε.α) Αθανάσιος Κοκκαλάκης και Υποστράτηγος (ε.α) Ιωάννης Καραπανάγος, ο πρώτος διατελέσαντας Πρόεδρος της Αθλητικής Ένωσης Αστυνομικών Ελλάδος Ταξίαρχος (ε.α) κ. Αλέξανδρος ΒΛΑΧΟΣ, ο Πρόεδρος της Ελληνικής Ομοσπονδίας Πυγμαχίας κ. Χαρίλαος Μαριόλης, ο Πρόεδρος της Σκοπευτικής Ομοσπονδίας Ελλάδος κ. Αθανάσιος Παπαγεωργίου, η Πρόεδρος Ελληνική Φίλαθλος Ερασιτεχνική Ομοσπονδία Ζίου-Ζίτσου κα Μαρία Χαριτοπούλου, το Μέλος του Δ.Σ. της Ελληνικής Ομοσπονδίας Καλαθοσφαίρισης κ. Δημήτριος Ευαγγέλου, ο Πρόεδρος ΑΧΕΠΑ Ψυχικού κ. Παναγιώτης Ριζόπουλος.
Εκτός από τους προαναφερομένους, χαιρετιστήρια μηνύματα απηύθυναν ο Υφυπουργός Πολιτισμού και Αθλητισμού κ. Λευτέρης Αυγενάκης και η Υφυπουργός Υγείας κα Ζωή Ράπτη.
Οι αθλητές οι οποίοι τιμήθηκαν ήταν οι εξής :

9ο Πανευρωπαϊκό πρωτάθλημα καλαθοσφαίρισης αστυνομικών στο Λιμόζ της Γαλλίας, 20-27/06/2022, Χρυσό μετάλλιο (αντιπροσωπεία αθλητών)
ΚΟΥΠΙΔΗΣ Θεμιστοκλής
ΜΑΛΟΥΚΟΣ Δημήτριος|
ΚΩΝΣΤΑΝΤΩΝΗΣ Αναστάσιος
Παγκόσμιοι αγώνες Αστυνομικών και Πυροσβεστών 2022 στην πόλη Ρότερνταμ της Ολλανδίας κατά το χρονικό διάστημα 22-31/07/2022
Μαρία ΚΑΡΠΑΘΑΚΗ, Αρχηγός Αποστολής
ΠΕΤΡΑΚΗΣ Γεώργιος, Προπονητής ομάδας Τζούντο

ΙΑΚΩΒΙΔΗΣ Γεώργιος (ζίου ζίτσου)
Κατέκτησε το χρυσό μετάλλιο στην κατηγορία No Gi Intermediate, 30+ στα 82.1 κιλά και το χάλκινο μετάλλιο στην κατηγορία Intermediate 30+ στα 82.1 κιλά.
ΙΩΑΝΝΙΔΗΣ Ιωάννης (ζίου ζίτσου)
Κατέκτησε το χρυσό μετάλλιο στην κατηγορία Intermediate 18+ στα 82.1 κιλά και το αργυρό μετάλλιο στην κατηγορία Intermediate No Gi, 18+ στα 82.1 κιλά.
ΖΑΡΜΑΚΟΥΠΗΣ Αθανάσιος (στίβος)
Κατέκτησε το αργυρό μετάλλιο στα 100 μέτρα 35+ και το χάλκινο μετάλλιο στα 200 μέτρα 35+.
ΠΑΠΑΔΟΠΟΥΛΟΣ Παύλος (στίβος)
Κατέκτησε δύο (2) αργυρά μετάλλια στα 100μ 18+ και 200μ 18+.
ΠΑΙΔΟΚΟΥΚΗΣ Αντώνιος (στίβος)
κατέκτησε το αργυρό μετάλλιο στα 800 μέτρα 18+ και το χάλκινο μετάλλιο στα 1500 μέτρα 18+.
ΓΟΥΣΙΑΣ Νικόλαος (στίβος)
Κατέκτησε δύο (2) αργυρά μετάλλια στο άλμα επι κοντώ 45+ και στο άλμα εις ύψος 45+.
ΚΑΣΚΑΝΙΩΤΗ Ιφιγένεια (στίβος)
Κατέκτησε δύο (2) χρυσά μετάλλια στα 1500μ 18+ και 5000μ 18+.
ΠΕΤΜΕΖΑΣ Χρήστος (στίβος)
Κατέκτησε το αργυρό μετάλλιο στα 400 μέτρα 18+.
ΠΑΠΑΔΗΜΗΤΡΙΟΥ Μελπομένη (κολύμβηση)
Κατέκτησε το χρυσό μετάλλιο στα 200μ ελεύθερο γυναικών 18+ και το αργυρό μετάλλιο στα 100μ ελεύθερο γυναικών 18+.
ΓΟΥΛΑΣ Κωνσταντίνος (Λειτουργική γυμναστική)
Κατέκτησε το χρυσό μετάλλιο στη κατηγορία Λειτουργική γυμναστική 30+.
ΠΑΠΑΔΟΠΟΥΛΟΣ Γεώργιος (τζούντο)
Κατέκτησε χάλκινο μετάλλιο στην κατηγορία -81 κιλά 18+.
ΓΙΑΝΝΑΚΟΥ Ειρήνη (τζούντο)
Κατέκτησε χάλκινο μετάλλιο στην κατηγορία -78 κιλά 18+, στο άθλημα ζίου ζίτσου
ΠΑΣΧΑΛΙΔΗΣ Παναγιώτης (τζούντο)
Κατέκτησε χάλκινο μετάλλιο στην κατηγορία -73 κιλά 30, στο άθλημα ζίου ζίτσου
ΚΑΡΑΜΑΓΚΙΟΛΗΣ Ευάγγελος (τζούντο)
Κατέκτησε ασημένιο μετάλλιο, στην κατηγορία 100+ κιλών 40+, στο άθλημα του Τζούντο
Επίσης τιμήθηκαν για τις ιδιαίτερες διακρίσεις τους οι κάτωθι :
ΤΣΩΝΗΣ Διογένης
"10-11/7/2022 πανελλήνιο πρωτάθλημα στίβου ΑΜΕΑ Θεσσαλονίκη, 1η θέση σφαίρα F57, 1η θέση δίσκος F57, 2η θέση ακόντιο F57.
10/12/2022 1ο πανελλήνιο πρωτάθλημα κλειστής κωπηλασίας Θεσσαλονίκη, 1η θέση 500μ κατηγορία ΑΜΕΑ!"
ΦΕΡΡΑ Ανδριάννα
δύο χρυσά μετάλλια στη γειτονική χώρα σηκώνοντας την ελληνική σημαία με την Εθνική Ομάδα δύο φορές στο ψηλότερο σκαλί με τις σκυτάλες 4Χ100 και 4Χ400.
ΖΗΣΙΜΟΠΟΥΛΟΣ Φώτιος
Νικητής Σπάρταθλον 2022
ΒΑΚΟΥΛΑΣ Χάρης
2ος Έλληνας Σπάρταθλον 2022
ΒΑΜΒΑΚΙΔΗΣ Αλέξανδρος
52ου ΔΙΕΘΝΟΥΣ ΔΙΑΠΛΟΥ ΤΟΥ ΤΟΡΩΝΑΙΟΥ ΚΟΛΠΟΥ, χρόνος 8.05, 1η θέση
ΚΑΡΓΙΩΤΑΚΗΣ Ιωάννης
"Ασημένιο μετάλλιο στο Παγκόσμιο Πρωτάθλημα Πάλης Υποταγής, Ποντεβέντρα Ισπανία,15-16/10/2022.
Χάλκινο μετάλλιο στο Πανευρωπαϊκό Πρωτάθλημα Πάλης Υποταγής, Βουδαπέστη Ουγγαρία,25-26/03/2022."
ΘΕΟΧΑΡΗΣ Φώτιος
"2022/02, κατέκτησε την κορυφή Cerro Pintor 4180m, Cerro El Plomo 5424m και Cerro Leonera 4954 οι οποίες βρίσκονται στη Χιλή.
2021/02 κατέκτησε και την κορυφή Τσιμποράσο (Chimborazo) 6310m, η οποία βρίσκεται στις Άνδεις, Εκουαδόρ
Ο Πρόεδρος της Ευρωπαϊκής Αθλητικής Ένωσης Αστυνομιών και Πρόεδρος της Αθλητικής Ένωσης Αστυνομικών Ελλάδος και Α/Α΄ Γεώργιος ΤΖΑΤΖΑΚΗΣ και τα Μέλη του Διοικητικού Συμβουλίου θα ήθελαν να ευχαριστήσουν τις κάτωθι εταιρείες για την παρουσία τους στην εν θέματι εκδήλωση, για την εμπιστοσύνη τους καθώς και για την οικονομική τους στήριξη στο πλαίσιο της ανάπτυξης του αστυνομικού αθλητισμού από την Ένωσή μας, ειδικότερα :
Τον κ. Μιχάλη Τσαμάζ Πρόεδρο και Διευθύνοντα Σύμβουλο του **Ομίλου ΟΤΕ**, τον κ. Δημήτριο Γιαννακόπουλο Πρόεδρο Δ.Σ. και Διευθύνων Σύμβουλο του **Ομίλου ΒΙΑΝΕΞ**, τον κ. Χρήστο Γραμματικογιάννη Πρόεδρο και Διευθύνων Σύμβουλο της **ATRON HEALTH**, τον κ. Δημήτριο Μαντά ιδιοκτήτη της **DPM Systems Technologies LTD**, τον κ. Γεώργιο Μανωλόπουλο ιδρυτή της κατασκευαστικής εταιρίας **CANTREVA A.E**, την κα Μαρία ΛΑΜΠΡΟΠΟΥΛΟΥ Διευθύντρια Marketing και Επικοινωνίας της ασφαλιστικής εταιρείας **GENERALI**, τον κ. Πέτρο Α. Καλκαντζάκο ιδιοκτήτη της εταιρείας **Prosystem Armory**, τον κ . Νάσο Λιάγκα ιδιοκτήτη της ασφαλιστικής εταιρείας **NOS INSURANCE SERVICES**, την εταιρεία **ANGEL MARE** καθώς και την εταιρεία **PowerHealth**





Αστυνομία Ανά Τον Κόσμο

Β. Καρολίνα: Κάμερα σώματος αστυνομικού σταματάει επικίνδυνη σφαίρα



Η κάμερα σώματος ενός αστυνομικού του Σαρλότ-Μέκλενμπουργκ σταμάτησε μια σφαίρα που δέχτηκε από μια γυναίκα κατά τη διάρκεια περιστατικού τον Αύγουστο.
Σύμφωνα με βίντεο που κυκλοφόρησε οι αστυνομικοί έφτασαν στο σπίτι της Brenda Donahue για να τη μεταφέρουν σε ένα κοντινό νοσοκομείο για αξιολόγηση, σύμφωνα με το FOX 5.

Ένας άνδρας άνοιξε την πόρτα και επιβεβαίωσε ότι η Donahue βρισκόταν στην κατοικία. Όταν οι αστυνομικοί μπήκαν στην κρεβατοκάμαρα της η Donahue τους πυροβόλησε. Η σφαίρα έπεσε στον έναν αστυνομικό, αλλά για καλή του τύχη βρήκε στο σημείο όπου ήταν τοποθετημένη η κάμερα του σώματός του, γλιτώνοντας τον από βαρύ τραυματισμό.

Η Donahue έστρεψε ξανά το όπλο προς τους αστυνομικούς, με αποτέλεσμα ο ένας από αυτούς να ανταποδώσει τα πυρά, τραυματίζοντας θανάσιμα τη γυναίκα. **(πηγή :policenet.gr)**

Με ποιο τρόπο προσπαθεί η Αστυνομία του Λος Άντζελες να διαχειριστεί το πρόβλημα των πολλών αποχωρήσεων στελεχών

Αντιμέτωποι με μια **πλημμύρα αποχωρήσεων και μια σειρά από νεοσύλλεκτους που εισέρχονται στην ακαδημία εκπαίδευσης**, οι αστυνομικοί του LAPD έχουν εκπονήσει σχέδια για την επαναπρόσληψη έως και 200 συνταξιούχων αστυνομικών.



Το πρόγραμμα γνωστό ανεπίσημα ως «πρόγραμμα αναπήδησης», επιτρέπει στον αρχηγό της αστυνομίας να επαναφέρει συνταξιούχους αστυνομικούς στο σώμα για έως και ένα χρόνο.

Η συγκεκριμένη τακτική χρησιμοποιήθηκε με φειδώ στο παρελθόν και μόνο σε περιπτώσεις ανάκλησης ενός μεμονωμένου αστυνομικού του οποίου οι δεξιότητες τον καθιστούσαν σχεδόν αναντικατάστατο τη δεδομένη στιγμή (π.χ. ένας ντετέκτιβ ανθρωποκτονιών που συνταξιοδοτήθηκε ενώ εργαζόταν σε μια υπόθεση που δεν ήταν εφικτό να λυθεί χωρίς τη συμμετοχή του), αναφέρουν οι Los Angeles Times.

Τώρα, ωστόσο, το τμήμα θέλει να χρησιμοποιήσει την παραπάνω στρατηγική για να προσλάβει εκ νέου δεκάδες αστυνομικούς.

Οι ιδανικοί υποψήφιοι είναι όσοι έχουν συνταξιοδοτηθεί τους τελευταίους έξι μήνες και βρίσκονται στο παρόν σε καλή κατάσταση, δήλωσε ο επικεφαλής Michel Moore. Μόνο όσοι διαθέτουν τις τελευταίες πιστοποιήσεις εκπαίδευσης που απαιτούνται για να υπηρετήσουν θα έχουν δικαίωμα να επιστρέψουν.

Σύμφωνα με τους όρους του προγράμματος αναπήδησης, οι αστυνομικοί που θα επιστρέψουν στα καθήκοντά τους θα συνεχίσουν να εισπράττουν πληρωμές συντάξεων ενώ ταυτόχρονα θα έχουν και μισθό.

Είναι άγνωστο προς το παρόν εάν η επαναπρόσληψη αστυνομικών θα λειτουργήσει θετικά για το LAPD και οι απόψεις διίστανται επί του θέματος. Μένει να τεθεί σε εφαρμογή το πρόγραμμα, ώστε να φανούν τα αποτελέσματα του.

(πηγή :policenet.gr)

Βρέθηκε συσκευή παρακολούθησης σε περιπολικό της Νέας Υόρκης - Η αντίδραση του αρχηγού της αστυνομίας



Ένα Apple AirTag βρέθηκε κρυμμένο κάτω από το καπό ενός περιπολικού της Νέας Υόρκης στο Κουίνς, δήλωσαν οι αστυνομικές αρχές τη Δευτέρα.

Η μικρή συσκευή παρακολούθησης, η οποία συνδέεται με το δίκτυο «Find My» της Apple, ανακαλύφθηκε την Κυριακή. Το AirTag είχε τοποθετηθεί σε μια μικρή πλαστική σακούλα.

Το εύρημα ώθησε τον Αρχηγό του NYPD, Martine Materasso, να υπενθυμίσει στα μέλη του τμήματος του να είναι προσεκτικά στις επιθεωρήσεις των αστυνομικών αυτοκινήτων, οι οποίες γίνονται πριν και μετά τις περιπολίες τους, αναφέρει η New York Daily News.

«Παρακαλώ διατηρήστε μια αυξημένη κατάσταση επαγρύπνησης, υπό το φως του αντιαστυνομικού αισθήματος που έχουμε δει όχι μόνο εδώ, αλλά σε όλες τις ΗΠΑ», έγραψε ο Materasso σε email που έστειλε στους αστυνομικούς. «Συνεχίστε να προσέχετε ο ένας τον άλλον και να είστε ασφαλείς». **(πηγή :policenet.gr)**

ΗΠΑ: Έκλεψε περιπολικό, το έριξε σε ράγες τρένου και...τον έσωσαν οι αστυνομικοί



Η αστυνομία στη **Τζόρτζια των ΗΠΑ** έσωσε έναν άνδρα από ένα περιπολικό που ανατράπηκε λίγα δευτερόλεπτα πριν χτυπηθεί από τρένο που ερχόταν.

Ο άνδρας είχε κλέψει ένα αστυνομικό όχημα κατά τη διάρκεια διακοπής της κυκλοφορίας, οδηγώντας την αστυνομία να τον καταδιώξει με μεγάλη ταχύτητα.

Στη συνέχεια **έχασε τον έλεγχο του αυτοκινήτου,** το οποίο ανατράπηκε στις γραμμές του τρένου.

Το αστυνομικό τμήμα της Ατλάντα είπε ότι ο οδηγός κατηγορήθηκε για κλοπή, φυγή απρόσεκτη οδήγηση, παρεμπόδιση και φθορά δημοτικής περιουσίας.
(πηγή :policenet.gr)