σύγχρονη αστυνομία

Οποιος ελεύθερα συλλογάται, συλλογάται καλά
Ρήγας Φεραίος

Μάρτιος - Φεβρουάριος 2025 | ΕΚΔΟΣΗ ΤΗΣ ΕΝΩΣΗΣ ΑΣΤΥΝΟΜΙΚΩΝ ΥΠΑΛΛΗΛΩΝ ΑΘΗΝΩΝ | ΑΡ. ΦΥΛΛΟΥ 225 | ΚΩΔΙΚΟΣ 033871



Η Πολιτεία δεν «ξεχρέωσε» μαζί μας



Του **Πάκου Δημοσθένη**
Προέδρου Ε.ΑΣ.Υ.Α.

Έχει παρέλθει πάνω από ένας χρόνος από τη δολοφονία του αείμνηστου συναδέλφου Γεώργιου Λυγγερίδη, παρ' όλα αυτά, κατά την άποψή μου, ελάχιστοι έγιναν σοφότεροι και ακόμα λιγότεροι μπήκαν στην ουσία ή τουλάχιστον στη διαδικασία έστω να συζητήσουν το ενδεχόμενο της έμπρακτης θεσμικής θωράκισης του αστυνομικού, η οποία παραμένει δυστυχώς μέχρι και σήμερα ζητούμενο. Αλλά πώς να γίνει πράξη όταν δεν μπήκε κανείς ούτε καν στη διαδικασία να αναλύσει τα λάθη και τις παραλείψεις οι οποίες μας οδήγησαν στο σημείο αυτό.

Το συνδικαλιστικό κίνημα οφείλει να προάγει εξωστρέφεια με σθένος, αφήνοντας πίσω του φοβικά σύνδρομα του παρελθόντος και να απαιτήσει την πραγματική θεσμική – επιχειρησιακή θωράκιση των αστυνομικών, ούτως ώστε να μην αισθάνονται οι συνάδελφοι ως πρόβατα επί σφαγή όταν εκτελούν τα καθήκοντά τους, κατά την προσπάθειά τους να προστατεύσουν τις ζωές και τις περιουσίες των Ελλήνων πολιτών. Η Πολιτεία δεν «ξεχρέωσε» μαζί μας με την μετονομασία ενός επιδόματος σε επίδομα επικινδυνότητας. Βεβαίως, για να μην είμαι άδικος, σίγουρα είναι μια αρχή, αλλά τα βήματα που πρέπει να γίνουν είναι πολλά περισσότερα.

Στα συνδικαλιστικά δρώμενα, ο τελευταίος χρόνος για μένα και τους συνοδοιπόρους μου υπήρξε δύσκολος και ανηφορικός, έγινε όμως το πρώτο βήμα για την αλλαγή που θέλουμε να επιφέρουμε. Μετά το περσινό Πανελλαδικό εκλογικό συνέδριο της ΠΟΑΣΥ όπου και οι 9 υποψήφιοι της ομάδας μου εξελέγησαν στο Δ.Σ. της Ομοσπονδίας κόντρα σε όλες τις πιθανότητες, ακολούθησαν αρχαιρεσίες σε αρκετές Ενώσεις ανά την Επικράτεια, όπου και πάλι κόντρα στις προβλέψεις οι δυνάμεις μας αυξήθηκαν εντυπωσιακά, στέλνοντας παντού το μήνυμα ότι συνάδελφοι θέλουν να επέλθει η αλλαγή.

Εκλογική διαδικασία βεβαίως έλαβε χώρα και στην Ένωση Αστυνομικών Υπαλλήλων Αθηνών τα αποτελέσματα της οποίας είναι σε όλους γνωστά, αυτό όμως που δεν είναι γνωστό στο ευρύ κοινό είναι πως πολεμηθήκαμε λυσσαλέα και οδηγηθήκαμε για κάθε απίθανο (!) λόγο στις δικαστικές αίθουσες. Παρ' όλα αυτά σταθήκαμε όρθιοι και δικαιωθήκαμε πανηγυρικά. Όπως έχω πει πολλές φορές, εμείς τους αγώνες τους κερδίζουμε στα γήπεδα και όχι στα «χαρτιά».

Εκ της Διευθύνσεως

Μια καινούργια θητεία με νέες προκλήσεις έχει ήδη ξεκινήσει



Του **Φούκα Θεόδωρου**
Οργανωτικού Γραμματέα & Ειδικού Γραματέα Τύπου & Μ.Μ.Ε Ε.ΑΣ.Υ.Α.
Υπεύθυνου έκδοσης εφημερίδας

Για να οδηγηθούμε στις κάλπες όπου προέκυψε το νέο Δ.Σ. οι Αντιπρόσωποι και τα λοιπά όργανα της Ε.ΑΣ.Υ.Α. έπρεπε να ξεπεραστούν πολλά εμπόδια. Αντί να ασχολούμαστε με τις προετοιμασίες για τις εκλογές, είχαμε στήσει <<στασίδι>> στις δικαστικές αίθουσες έπειτα από συνεχή ασφαλιστικά μέτρα και αγωγές, από την αντιπολίτευση. Σκοπός τους ήταν να αποτρέψουν τους συναδέλφους να προσέλθουν στις κάλπες για να ασκήσουν το υπέρτατο δικαίωμα στην Δημοκρατία που είναι η ψήφος στις εκλογές .

Δυστυχώς όμως για αυτούς τους λίγους, οι μάχες των δικαστηρίων όπως και αυτές από την εκλογική διαδικασία έβγαλαν νικητή για μια ακόμα φορά την ομάδα του Προέδρου της Ε.ΑΣ.Υ.Α Πάκου Δημοσθένη.

Ένα μεγάλο ευχαριστώ στις συναδέλφισσες και στους συναδέλφους που με τίμησαν με την ψήφο τους και με εξέλεξαν στο Δ.Σ. της Ε.ΑΣ.Υ.Α.

ΥΓ.Θέλω να ευχαριστήσω από τα βάθη της καρδιάς μου τον Πρόεδρο της Ε.ΑΣ.Υ.Α. Πάκο Δημοσθένη για την εμπιστοσύνη που μου έδειξε, και για την απόδοση του τίτλου και ρόλου ως Οργανωτικού Γραμματέα και να επιμεληθώ εκ νέου την έκδοση της εφημερίδας, αναλαμβάνοντας υπεύθυνα να ανταποκριθώ σε αυτόν τον σημαντικό και δημιουργικό ρόλο συνδράμοντας έτσι στην λειτουργία και στο έργο της ΄Ενωσης Αστυνομικών Υπαλλήλων Αθήνας.

Χρόνια πολλά,Καλή και ευλογημένη χρονιά να έχουμε με υγεία πάνω από όλα και πολλά πολλά χαμόγελα στην ζωή μας!!!!

σύγχρονη
αστυνομία

Ιδιοκτήτης
Ένωση Αστυνομικών
Υπαλλήλων Αθηνών

Καρύστου 3, Τ.Κ. 11523
(Πλησίον Πανόρμου)

Τηλ: 210-5236302
Φαξ: 210-5222760
e-mail: eaya@otenet.gr
Ιστοσελίδα: www.easya.gr

Υπεύθυνος Έκδοσης
Θεόδωρος Φούκας

Συντακτική ομάδα
Κυριακάκος Παναγιώτης
Βλάχος Αντώνιος
Καρδιασμένος Μιχαήλ
Κοσμίδης Θεμιστοκλής
Γεωργός Κωνσταντίνος
Σκενδέρης Μιλτιάδης
Μηνά Λαμπρινή
Γεωργιάδου Ράνια
Ντίμτσας Θοδωρής
Παπανδριανός Αλέξανδρος
Πούλιος Δημήτριος
Βιδάλης Ιωάννης
Χασιώτης Χρήστος

Διοικητικό Συμβούλιο

ΠΡΟΕΔΡΟΣ	ΠΑΚΟΣ ΔΗΜΟΣΘΕΝΗΣ
Α΄ ΑΝΤΙΠΡΟΕΔΡΟΣ	ΚΑΡΔΙΑΣΜΕΝΟΣ ΜΙΧΑΗΛ
ΑΝΤΙΠΡΟΕΔΡΟΣ ΑΡΜΟΔΙΟΣ ΕΡΓΑΣΙΑΚΩΝ ΘΕΜΑΤΩΝ	ΚΥΡΙΑΚΑΚΟΣ ΠΑΝΑΓΙΩΤΗΣ
ΑΝΤΙΠΡΟΕΔΡΟΣ ΑΡΜΟΔΙΟΣ ΝΟΜΙΚΩΝ ΘΕΜΑΤΩΝ	ΚΟΣΜΙΔΗΣ ΘΕΜΙΣΤΟΚΛΗΣ
ΑΝΤΙΠΡΟΕΔΡΟΣ ΑΡΜΟΔΙΟΣ ΟΙΚΟΝΟΜΙΚΩΝ & ΑΣΦΑΛΙΣΤΙΚΩΝ ΘΕΜΑΤΩΝ	ΤΣΟΚΑΝΑΡΙΔΗΣ ΙΩΑΝΝΗΣ
ΓΕΝΙΚΟΣ ΓΡΑΜΜΑΤΕΑΣ	ΧΥΤΑΣ ΚΩΝΣΤΑΝΤΙΝΟΣ
ΑΝΑΠΛΗΡΩΤΗΣ ΓΕΝ. ΓΡΑΜΜΑΤΕΑΣ	ΑΛΕΞΙΟΥ ΚΩΝΣΤΑΝΤΙΝΟΣ
ΤΑΜΙΑΣ	ΚΡΟΚΟΣ ΙΩΑΝΝΗΣ
ΑΝΑΠΛΗΡΩΤΗΣ ΤΑΜΙΑΣ	ΤΟΓΕΛΟΣ ΚΩΝΣΤΑΝΤΙΝΟΣ
ΟΡΓΑΝΩΤΙΚΟΣ ΓΡΑΜΜΑΤΕΑΣ & ΕΙΔΙΚΟΣ ΓΡΑΜΜΑΤΕΑΣ ΤΥΠΟΥ & Μ.Μ.Ε. ΥΠΕΥΘΥΝΟΣ ΕΚΔΟΣΗΣ ΕΦΗΜΕΡΙΔΑΣ	ΦΟΥΚΑΣ ΘΕΟΔΩΡΟΣ
ΑΝΑΠΛ. ΟΡΓΑΝΩΤΙΚΟΣ ΓΡΑΜΜΑΤΕΑΣ	ΒΛΑΧΟΣ ΑΝΤΩΝΙΟΣ
ΕΙΔΙΚΟΣ ΓΡΑΜΜΑΤΕΑΣ ΔΗΜΟΣΙΩΝ ΣΧΕΣΕΩΝ	ΜΥΛΩΝΑΣ ΔΗΜΗΤΡΙΟΣ
ΜΕΛΟΣ	ΠΑΠΑΔΗΜΑΤΟΣ ΔΗΜΗΤΡΙΟΣ
ΜΕΛΟΣ	ΡΗΓΑΣ ΝΙΚΟΛΑΟΣ
ΜΕΛΟΣ	ΤΣΙΛΙΓΙΑΝΝΗ ΜΑΡΙΑ
ΜΕΛΟΣ	ΧΡΥΣΑΦΗΣ ΓΡΗΓΟΡΙΟΣ

Τα ενυπόγραφα άρθρα δεν εκφράζουν υποχρεωτικά
τις θέσεις του Δ.Σ. της Ε.ΑΣ.Υ.Α.

Συνάντηση Ε.ΑΣ.Υ.Α. με τον Υπουργό Προστασίας του Πολίτη



Συνάντηση του προεδρείου της Ένωσης Αστυνομικών Υπαλλήλων Αθηνών με τον Υπουργό Προστασίας του Πολίτη κ. ΧΡΥΣΟΧΟΪΔΗ Μιχάλη πραγματοποιήθηκε την Πέμπτη 11 Ιουλίου 2024, παρουσία και του Νομικού Συμβούλου της Ένωσης κ. ΣΚΑΜΠΑΡΔΩΝΗ Βάιου.

Στην εν λόγω συνάντηση τέθηκαν ζητήματα τόσο θεσμικά, όσο και καθημερινά, τα οποία απασχολούν τους συναδέλφους-μέλη μας, όπως:

- Θεσμοθέτηση **επιδόματος δυσμενούς διαβίωσης για τους υπηρετούντες στην Αττική.**
- **Αύξηση** ωριαίας αποζημίωσης για τη **νυχτερινή εργασία.**
- **Αύξηση** αποζημίωσης για την **πέραν του πενθημέρου εργασία.**
- Αναγνώριση της **επικινδυνότητας** της εργασίας του αστυνομικού
- Επανεξέταση διατάξεων για τη **μοριοδότηση Υπηρεσιών Αττικής,** ώστε να συμπεριληφθούν Υπηρεσίες όπως π.χ. το Μεταγωγών κ.α.
- **Θεσμική θωράκιση – κάμερες στη στολή.**
- **Επίδομα** για τους υπηρετούντες στην **Άμεση Δράση Αττικής.**
- **Αποχώρηση των δυνάμεων Υ.Α.Τ. – Υ.ΜΕ.Τ. και Ο.Π.Κ.Ε.** *από* σταθερά σημεία στα Εξάρχεια.
- Εξεύρεση κατάλληλου χώρου για την **εκπαίδευση των ομάδων Ο.Π.Κ.Ε.**
- Νευραλγικές **Υπηρεσίες της Ασφάλειας** (π.χ. Υπ/νση Προστασίας Ανηλίκων, Δίωξη Ναρκωτικών, ΥΔΕΖΙ, ΥΑΒΑΧ κλπ.) **παρεκκλίνουν** από την κύρια αποστολή τους, αφού καθημερινά απασχολούνται με αλλότρια καθήκοντα.
- **Αποκλεισμός των αστυνομικών της Αττικής από αποσπάσεις** εκτός του νομού.
- **Σύσταση συμβουλίου αποσπάσεων** στα πρότυπα άλλων Σωμάτων Ασφαλείας (π.χ. Λιμενικό Σώμα).
- Σύσταση **Συμβουλίου Μεταθέσεων** για τη **Διεύθυνση Άμεσης Δράσης Αττικής.**
- Προπληρωμένη **κάρτα αγοράς ιματισμού** στολής.
- Έγκαιρη ανανέωση συμβάσεων για τις επικοινωνίες (ψηφιακοί ασύρματοι).
- Δυνατότητα τοποθέτησης νεοεξερχομένων Αστυφυλάκων σε Τμήματα Ασφαλείας.
- Εισαγωγή νέων μέσων κλιμάκωσης-**αναβάθμιση αστυνομικού εξοπλισμού,** π.χ. σπρέι δακρυγόνων ουσιών, taser, πλέγμα ακινητοποίησης (καρφιά).
- Φύλαξη πειστηρίων στις αστυνομικές Υπηρεσίες.
- Πειθαρχικός έλεγχος Διοικούντων.
- Δημιουργία ειδικών χώρων κράτησης των κρατουμένων στα νοσοκομεία.
- Θέσπιση θεσμού **συνηγόρου του αστυνομικού.**
- Θεσμοθέτηση **ενιαίου τρόπου πρόσληψης στην ΕΛ.ΑΣ.** αποκλειστικά μέσω του συστήματος των πανελλαδικών εξετάσεων.

Ο κος Υπουργός συμμερίστηκε τις αιτιάσεις μας και δεσμεύτηκε ότι θα λάβει πολύ σοβαρά υπόψη του τις προτάσεις που του καταθέσαμε. Στάθηκε ιδιαιτέρως στο γεγονός ότι επιβάλλεται να **ενισχυθούν Υπηρεσίες πρώτης γραμμής όπως η Άμεση Δράση και η Δ.Α.Ε.Α.** Αναφορικά με το **επίδομα της Άμεσης Δράσης,** τόνισε ότι άμεσα θα λάβουν χώρα οι απαιτούμενες ενέργειες για τη χορήγησή του. Σχετικά με την **αύξηση της νυχτερινής αποζημίωσης και την αποζημίωση για την πέραν του πενθημέρου εργασία,** ο κος Υπουργός μας ανέφερε ότι ήδη βρίσκεται σε διεργασίες με το Γ.Λ.Κ., προκειμένου να εξευρεθεί μια τομή ώστε να μπορέσουν, ει δυνατόν, να αυξηθούν. Για τους **ψηφιακούς ασυρμάτους** μας ενημέρωσε ότι ήδη έχει εξευρεθεί πάροχος και η σύμβαση θα ανανεωθεί απρόσκοπτα. Συμφώνησε δε στο γεγονός ότι άμεσα πρέπει να **αποδεσμεύτουν οι αστυνομικές δυνάμεις από τα Εξάρχεια.** Για την εξεύρεση κατάλληλου χώρου για την **εκπαίδευση των ομάδων ΟΠΚΕ,** τόνισε ότι άμεσα θα επιλυθεί το όλο ζήτημα. Για τη **μοριοδότηση μάχιμων Υπηρεσιών** παραδέχθηκε ότι επιβάλλεται να τροποποιηθεί εκ νέου το π.δ., ώστε να συμπεριληφθούν και άλλες Υπηρεσίες (π.χ. Μεταγωγών). Για το **επίδομα δυσμενούς διαβίωσης για τους υπηρετούντες την Αττική,** το οποίο αποτελεί και την κορωνίδα των αιτημάτων της Ένωσής μας, ο κ. Υπουργός συμφώνησε ότι οι αστυνομικοί της Αττικής αδικούνται και επιβάλλεται να λάβουν μια χρηματική ικανοποίηση, δηλώνοντας ότι στο αίτημα αυτό θα σταθεί αρωγός. Στα λοιπά ζητήματα που θέσαμε, ο κ. Υπουργός δήλωσε ότι θα τα μελετήσει προσεκτικά και τόνισε ότι με καλή συνεργασία θα επιλυθούν αρκετά από αυτά.

Σε κάθε περίπτωση, θα παρακολουθούμε την εξέλιξη των αιτημάτων που καταθέσαμε στον κ. Υπουργό και εφόσον χρειαστεί θα επανέλθουμε. Η Ενωση Αστυνομικών Υπαλλήλων Αθηνών προσβλέπει στη θετική αντιμετώπιση από την Πολιτική Ηγεσία του Σώματος, προβλημάτων που μαστίζουν τον εργασιακό μας χώρο, ώστε να αναγνωριστούν επιτέλους οι καθημερινές θυσίες των αστυνομικών, προς όφελος του κοινωνικού συνόλου.

Συνάντηση Ε.ΑΣ.Υ.Α. με το Δήμαρχο Αγίου Δημητρίου

Στο πλαίσιο πρωτοβουλιών της Ένωσης Αστυνομικών Υπαλλήλων Αθηνών για συνεργασία με τους Δήμους στην εδαφική αρμοδιότητα των οποίων ζουν και εργάζονται τα μέλη μας, αντιπροσωπεία του Διοικητικού Συμβουλίου Ε.ΑΣ.Υ.Α. συναντήθηκε την Παρασκευή 4/10/2024 με το Δήμαρχο Αγ. Δημητρίου κ. Μαμαλάκη Στέλιο.

Η συνάντηση έλαβε χώρα σε πολύ καλό κλίμα, όπου αποφασίστηκε η αγαστή συνεργασία και η μελλοντική πραγματοποίηση κοινών δράσεων (πχ. προγραμματισμός ημερίδας για την αντιμετώπιση της παραβατικότητας των ανηλίκων, κλπ), προς όφελος τόσο των δημοτών του Δήμου Αγ. Δημητρίου, όσο και των αστυνομικών που εργάζονται στα όρια του Δήμου.

Η Ε.ΑΣ.Υ.Α. θα συνεχίσει πέραν της συνδικαλιστικής εκπροσώπησης των αστυνομικών να προάγει εξωστρέφεια, σηματοδοτώντας εκτός των άλλων την έναρξη δράσεων με κοινωνικό πρόσημο.



Τα κυριότερα ζητήματα που έθεσε η Ε.ΑΣ.Υ.Α. στον Αρχηγό της ΕΛ.ΑΣ



Η Ενωση Αστυνομικών Υπαλλήλων Αθηνών συναντήθηκε το Σάββατο 13 Ιουλίου 2024 με τον Αρχηγό της Ελληνικής Αστυνομίας Αντιστράτηγο κ. ΜΑΛΛΙΟ Δημήτριο, ενημερώνοντάς τον για θεσμικά αλλά και ζητήματα που απασχολούν την καθημερινότητα των αστυνομικών που υπηρετούν στις Διευθύνσεις – Υπηρεσίες αρμοδιότητας της Ε.ΑΣ.Υ.Α., μεταφέροντας παράλληλα το κλίμα ανησυχίας και ανασφάλειας που επικρατεί στους υπηρετούντες αρκετών νευραλγικών Υπηρεσιών.

Στον κ. Αρχηγό καταθέσαμε το κάτωθι Υπόμνημα, το οποίο παραθέτουμε:

- **<u>Επίδομα δυσμενούς διαβίωσης για τους υπηρετούντες στην Αττική:</u>** Οι δυσμενείς συνθήκες διαβίωσης και η επικινδυνότητα κατά την εκτέλεση των καθηκόντων των αστυνομικών που υπηρετούν στην Αττική είναι πανθομολογουμένως στο ανώτατο επίπεδο. Επιπλέον, η συντριπτική πλειοψηφία των συναδέλφων κατάγονται από την περιφέρεια, δεν μπορούν να μετατεθούν στον Τόπο Συμφερόντων τους και μεγάλο μέρος του μισθού τους δαπανάται για τη μίσθωση κατοικίας. Θεωρούμε ότι πλέον έχουν ωριμάσει οι συνθήκες για την χορήγηση ενός επιδόματος, που θα αποτελούσε ελάχιστη αναγνώριση και ανακούφιση για τους αστυνομικούς του λεκανοπεδίου.

- Αύξηση του ποσού της ωριαίας αποζημίωσης για τη **νυχτερινή εργασία,** που θα δώσει μια οικονομική ανάσα στους εργαζόμενους αστυνομικούς.

- Αύξηση ποσού αποζημίωσης για την **πέραν του πενθημέρου εργασία**, το οποίο είναι καθηλωμένο εδώ και δεκαετίες.

- Αναγνώριση – θεσμοθέτηση της **επικινδυνότητας** της εργασίας του αστυνομικού.

- **Επανεξέταση διατάξεων για τη μοριοδότηση Υπηρεσιών Αττικής.** Ύστεραπό τη δημοσίευση του π.δ. 22/2024 στο οποίο μοριοδοτήθηκαν ορισμένες Υπηρεσίες της Αττικής, ενώ ταυτόχρονα προκλητικά δεν συμπεριλήφθησαν και άλλες Υπηρεσίες, φρονούμε ότι δημιουργήθηκαν περισσότερες ανισότητες μεταξύ των Υπηρεσιών, παρά απονεμήθηκε δικαιοσύνη. Ως Ε.Α-Σ.Υ.Α. έχουμε εμπεριστατωμένη και καταρτισμένη πρόταση προκειμένου να τροποποιηθεί το προσφάτως δημοσιευθέν π.δ. 22/2024. Χωρίς αντίκρισμα βεβαίως θα είναι η όποια μοριοδότηση Υπηρεσιών όταν δεν προκηρύσσονται καθόλου θέσεις για την περιφέρεια ή όταν προκηρύσσονται ελάχιστες.

- **Σύσταση συμβουλίου αποσπάσεων:** Αναξιοκρατικά θεωρούμε τα κριτήρια επιλογής αστυνομικών για απόσπαση είτε εντός, είτε εκτός Αττικής Προς τούτο, προτείνουμε το ενδεχόμενο τροποποίησης του άρθρου 19 του Π.Δ. 100/2003 με σκοπό τη σύσταση συμβουλίων αποσπάσεων στα πρότυπα άλλων Σωμάτων Ασφαλείας (π.χ. Λιμενικό Σώμα), στα οποία θα συμμετέχουν εκπρόσωποι των εργαζομένων, όπως προβλέπεται και για τα συμβούλια μεταθέσεων.

- **Σύσταση Συμβουλίου Μεταθέσεων για τη Διεύθυνση Άμεσης Δράσης Αττικής.** Η Αμεση Δράση αποτελεί τη μόνη Διεύθυνση της οποίας το προσωπικό μετακινείται εντός αυτής, δίχως να συνεδριάζει επί σειρά ετών το Συμβούλιο Μεταθέσεων, καίτοι τούτο προβλέπεται από το άρθρο 13 παρ. 1 του Π.Δ. 100/2003.

- **Δυνατότητα τοποθέτησης νεοεξερχομένων Αστυφυλάκων σε Τμήματα Ασφαλείας:** Εξαιτίας της λειψανδρίας, τα τελευταία χρόνια τα Τμήματα Ασφαλείας έχουν μετατραπεί σε διεκπεραιωτικά γραφεία, απ’ όπου οι πολίτες προμηθεύονται απλά με βεβαιώσεις. Η χορήγηση της ημερήσιας ανάπαυσης στα Τμήματα Ασφαλείας αποτελεί ζητούμενο, ενώ μας καταγγέλλεται ότι η ανακοινωμένη υπηρεσία σε αρκετές περιπτώσεις τροποποιείται λόγω έκτακτων μέτρων, φυλάξεων καθημερινών ανακυψάντων νέων «ευπαθών» στόχων και προσώπων που διατάσσονται από το Α.Ε.Α., αλλά και εξαιτίας των μαζικών μεταγωγών κρατουμένων της Υποδιεύθυνσης Ασφαλείας Αθηνών. Επειδή ουδέποτε λειτουργήσαμε με συντεχνιακές λογικές, επιδιώκοντας πάντα την προώθηση των ζητημάτων μας με τον διάλογο και την πειθώ που προκύπτει από την εμπεριστατωμένη τεκμηρίωση, το δίκαιο και τη λογική του αιτήματος προς όφελος των μελών μας, καταλήγουμε στο συμπέρασμα ότι για να υπάρξει πραγματική ενίσχυση των Τμημάτων Ασφαλείας είναι επιβεβλημένη η δυνατότητα τοποθέτησης νεοξερχομένων Αστυφυλάκων στα Τμήματα Ασφαλείας, κάτι που θα καταστεί δυνατό με την τροποποίηση της παρ. 2 του άρθρου 7 του Π.Δ. 100/03.

- **Επίδομα** για τους υπηρετούντες στην **Άμεση Δράση Αττικής.**

- **<u>Προπληρωμένη κάρτα αγοράς ιματισμού στολής:</u>** Θέσπιση χρηματικού ποσού για κάθε αστυνομικό το οποίο θα χορηγείται ανά έτος μέσω προπληρωμένων καρτών, για την αγορά αστυνομικού ρουχισμού και υποδημάτων.

- **<u>Θεσμική θωράκιση – Αναβάθμιση υλικοτεχνικού εξοπλισμού:</u>**

- **Προδιαγραφές υπηρεσιακών οχημάτων ΕΛ.ΑΣ. – Προβληματική ανακατασκευή υπηρεσιακών λεωφορείων Δ.Α.Ε.Α.:** Απαιτούμε να τηρούνται όλες οι προδιαγραφές που προβλέπονται στο Π.Δ. 45/2008 και ιδιαιτέρως στο άρθρο 11 παρ. 2, το οποίο θεσμοθετήθηκε στο παρελθόν με αγώνες του συνδικαλιστικού μας κινήματος και το οποίο αναφέρει: «Τα οχήματα με τα οποία γίνονται συλλήψεις ή προσαγωγές πολιτών φέρουν σταθερό και άθραυστο υαλοπίνακα για το διαχωρισμό των πίσω καθισμάτων». Επιπρόσθετα, ο στόλος περιπολικών, μηχανών και υπηρεσιακών λεωφορείων είναι απαρχαιωμένος με αποτέλεσμα να μην συμβαδίζει με τις σύγχρονες προδιαγραφές – απαιτήσεις και να τίθεται ζήτημα ασφάλειας των επιβαινόντων αστυνομικών, οι οποίοι μετά δυσκολίας και με φιλότιμο προσπαθούν να φέρουν εις πέρας την αποστολή τους. Στο ζήτημα της ανακατασκευής των υπηρεσιακών λεωφορείων της Δ.Α.Ε.Α. σύμφωνα με όσα μας καταγγέλλονται, μόνο αποτελεσματική δεν υπήρξε.

- Εισαγωγή **<u>νέων μέσων κλιμάκωσης - αναβάθμιση αστυνομικού εξοπλισμού</u>.** Προτείνουμε την ένταξη στα μέσα κλιμάκωσης του αστυνομικού εξοπλισμού **του σπρέι δακρυγόνων ουσιών, του taser** και του **πλέγματος ακινητοποίησης (καρφιά)**, ως επιπρόσθετα μέσα, τα οποία ουσιαστικά θα λύσουν τα χέρια των αστυνομικών, έτσι ώστε να μπορούν με τη χρήση αυτών να επιλαμβάνονται όσο το δυνατόν «αναίμακτα» σε δύσκολα και «ζόρικα» περιστατικά. Ταυτόχρονα, παρατηρώντας τα αυξημένα φαινόμενα μη συμμόρφωσης οχημάτων σε αστυνομικές υποδείξεις, περιστατικά τα οποία σε πολλές περιπτώσεις καταλήγουν σε καταδιώξεις με υψηλό κίνδυνο πρόκλησης ατυχήματος - δυστυχήματος, φρονούμε ότι αποτελεί πρώτιστο μέλημα η ***εισαγωγή πλεγμάτων ακινητοποίησης (καρφιά) στον εξοπλισμό του αστυνομικού προσωπικού.***

- ***<u>Κάμερες στη στολή:</u>*** Ακριβές μνημόνιο ενεργειών και τρόπος δράσης κατά την άσκηση των καθηκόντων του αστυνομικού. Οι εντολές από το Κέντρο Επιχειρήσεων της Γ.Α.Δ.Α. προς τις αστυνομικές δυνάμεις οφείλουν να είναι σαφείς, ώστε να μην κινδυνεύει η ζωή και η σωματική ακεραιότητα των μελών μας. Δεν τίθεται από πλευράς μας ζήτημα περιστολής δικαιωμάτων των πολιτών, αλλά

δεν μπορεί να είναι πλέον ανεκτό ο αστυνομικός τον οποίο η Πολιτεία διατάζει να εκτελεί υπηρεσία στο δρόμο και να επιλαμβάνεται επί παντός επιστητού, να βρίσκεται σε μόνιμη βάση είτε κατηγορούμενος, είτε τραυματίας, εξαιτίας του ασαφούς πλαισίου με το οποίο καλείται να επιτελέσει το καθήκον του. Προσέτι, σε περιστατικά που λαμβάνουν «αρνητική» δημοσιότητα κατά της ΕΛ.ΑΣ., η Ηγεσία δίχως να διερευνηθούν οι ακριβείς συνθήκες του εκάστοτε συμβάντος, διατάσσει με περισσή ευκολία Ε.Δ.Ε. και σε πολλές περιπτώσεις μετακίνηση του εμπλεκόμενου αστυνομικού! Προκειμένου να χυθεί άπλετο φως σε κάθε περιστατικό επιβάλλεται άμεσα ο εφοδιασμός με ατομικές κάμερες στη στολή των αστυνομικών.

- **Κτιριακές υποδομές:** Το μεγαλύτερο ποσοστό των κτηριακών υποδομών στην Αθήνα δεν συμβαδίζουν ούτε στο ελάχιστο με εγκαταστάσεις άλλων ευρωπαϊκών πρωτευουσών, κάτι που αποβαίνει εις βάρος τόσο των πολιτών που τις επισκέπτονται, όσο και των εργαζόμενων αστυνομικών οι οποίοι πολλές φορές γίνονται δέκτες παραπόνων των πολιτών για την άθλια κατάστασή τους.

- **Αλλαγή διατάξεων του Ποινικού Κώδικα.**

- **Θέσπιση θεσμού συνηγόρου του αστυνομικού.**

- **Ιδιώνυμο:** Επαναφορά άρθρου 315Α Π.Κ. για την προστασία του εργαζόμενου αστυνομικού.

- Θεσμοθέτηση **ενιαίου τρόπου πρόσληψης στην ΕΛ.ΑΣ.** αποκλειστικά μέσω του συστήματος των πανελλαδικών εξετάσεων.

- **Φύλαξη πειστηρίων:** Μετά τις εξιχνιάσεις εγκλημάτων και την ολοκλήρωση της προανακριτικής διαδικασίας από τις αστυνομικές αρχές, υποβάλλεται στις εισαγγελικές αρχές η δικογραφία, μαζί με τα πειστήρια των αξιόποινων πράξεων. Σύμφωνα με την ισχύουσα νομοθεσία, τα Τμήματα Πειστηρίων που λειτουργούν στις κατά τόπους Εισαγγελίες Πρωτοδικών είναι αποκλειστικά αρμόδια για τη φύλαξη και αποθήκευση των πειστηρίων. Όμως, τα τελευταία χρόνια έχει δημιουργηθεί μεγάλο πρόβλημα, καθώς οι Υπηρεσίες του Υπουργείου Δικαιοσύνης αδυνατούν να τα παραλάβουν και οι Εισαγγελίες επιστρέφουν τα πειστήρια, συντάσσοντας υπηρεσιακά σημειώματα για τη φύλαξή τους στις Αστυνομικές Υπηρεσίες (λόγω έλλειψης χώρων). Το αποτέλεσμα είναι να τα παραλαμβάνει για φύλαξη εκ νέου η Ελληνική Αστυνομία, η οποία καίτοι δεν διαθέτει ειδικούς χώρους φύλαξης πειστηρίων, έχει επιφορτιστεί και με αυτό το πάρεργο.

- **Σταθερές φυλάξεις:** Οι Διευθύνσεις της Γ.Α.Δ.Α. διαθέτουν έναν πολύ μεγάλο αριθμό των υπηρετούντων σε αυτές, σε σταθερούς – ακίνητους στόχους κάθε είδους, κατά παράβαση των προβλεπόμενων διατάξεων (Π.Δ. 141/1991, Υπουργική Απόφαση 7001/1994 που διέπει την λειτουργία της Δ.Α.Ε.Α.). Πέραν του σαφούς εργασιακού ζητήματος που προκύπτει από τη φύλαξη σταθερών στόχων, τίθεται και το ζήτημα της απόκλισης της κύριας αποστολής Υπηρεσιών πρώτης γραμμής (Ο.Π.Κ.Ε., περιπολικά Άμεσης Δράσης, Ομάδα Ζ, Ασφάλεια, διμοιρίες Υ.ΜΕ.Τ. –Υ.Α.Τ.).

- **Αστυνομικοί που ο σύζυγός τους εργάζεται ως εκπαιδευτικός:** Συνάδελφοι που υπηρετούν στην Αθήνα και οι οποίοι έχουν αποσπαστεί σε άλλους νομούς εξαιτίας του γεγονότος ότι ο/η σύζυγός τους εργάζεται ως εκπαιδευτικός (με διετή υποχρεωτική παραμονή από το Π.Δ. του Υπουργείου Παιδείας & Θρησκευμάτων), διατάχθηκαν να επιστρέψουν στην Αττική (την ίδια ώρα που αστυνομικοί από άλλους νομούς της χώρας με αντίστοιχες αποσπάσεις δεν διατάχθηκαν να επιστρέψουν στις οργανικές τους θέσεις), μη λαμβανομένου υπ' όψη ούτε το άρθρο 21 του Συντάγματος για την προστασία της οικογένειας, γάμου, μητρότητας και παιδικής ηλικίας. Θεωρούμε αυτονόητο ότι σε τέτοιου είδους περιπτώσεις επιβάλλεται η επανεξέτασή τους το συντομότερο δυνατόν, ειδάλλως η Πολιτική και Φυσική Ηγεσία της ΕΛ.ΑΣ. οφείλει σε συνεργασία με το Υπουργείο Παιδείας και Θρησκευμάτων να διευθετήσει το όλο ζήτημα με τη μετακίνηση των συζύγων εκπαιδευτικών στην Αττική, όπου και υπηρετεί ο/η αστυνομικός σύζυγος.

- **Επιστροφή στις οργανικές τους θέσεις όσων αστυνομικών έχουν αποσπασθεί – μετακινηθεί προσωρινά και έχουν συμπληρώσει συνολικά 6 μήνες μετακίνησης:** Όσοι αστυνομικοί συμπλήρωσαν τρεις μήνες απόσπασης και τρεις μήνες προσωρινής μετακίνησης σε Υπηρεσίες που μετακινήθηκαν από την οργανική τους θέση ύστερα από την επιστροφή τους από ευπαθείς στόχους, **επιβάλλεται όπως επιστρέψουν άμεσα στις οργανικές τους θέσεις.**

- **Δημιουργία μόνιμης Φρουράς στη Διεύθυνση Εγκληματολογικών Ερευνών,** με ταυτόχρονη απαγκίστρωση του ειδικά καταρτισμένου προσωπικού της ήδη ελλειμματικής από πλευράς αστυνομικής δύναμης Δ.Ε.Ε.

- **Αποχώρηση της ΕΛ.ΑΣ. από τους σωματικούς ελέγχους των εισερχόμενων φιλάθλων και οπαδών στις θύρες των γηπέδων,** επαναφορά του νόμου «Ορφανού» με τον χαρακτηρισμό των αδικημάτων που αφορούν την οπαδική βία ως ιδιώνυμου (εντός και εκτός γηπέδων), απαγόρευση δια νόμου και αναδρομικά της δυνατότητας να εργάζονται απόστρατοι ανώτατοι αξιωματικοί ως υπεύθυνοι ασφαλείας ΠΑΕ-ΚΑΕ ή επιχειρηματιών που σχετίζονται με αυτές, στο πλαίσιο καταπολέμησης της διαπλοκής.

- **Θερμική καταπόνηση αστυνομικών ελέω καιρικών συνθηκών:** Εν μέσω πρωτοφανούς καλοκαιρινού καύσωνα, δεκάδες καταγγελίες συναδέλφων καταφτάνουν στα γραφεία της Ένωσής μας για το γεγονός ότι ο κλιματισμός στο κτίριο του Α.Μ.Α. (Γ.Α.Δ.Α.), σε άλλες Αστυνομικές Υπηρεσίες, αλλά και σε υπηρεσιακά οχήματα (π.χ. οχήματα Υ.Α.Τ. – Υ.ΜΕ.Τ., βανάκι μεταγωγών Υποδιεύθυνσης Ασφαλείας Αθηνών κλπ. δεν λειτουργεί, με ό,τι αυτό συνεπάγεται για την υγεία των αστυνομικών και πολιτών.

- **Κατοχύρωση** των διακριτικών σημάτων και εμβλημάτων της **Διεύθυνσης Άμεσης Δράσης Αττικής,** στο πνεύμα του αριθ. 46 της υπ' αριθ. 7012/6/103 από 05/07/2009 απόφασης του Αρχηγού της Ελληνικής Αστυνομίας «Περί της Στολής του Αστυνομικού Προσωπικού»

- **Αποχώρηση των δυνάμεων Υ.Α.Τ. – Υ.ΜΕ.Τ. και Ο.Π.Κ.Ε.** από σταθερά σημεία στα Εξάρχεια. Διάθεση ομάδων Ο.Π.Κ.Ε. σε αλλότρια από την αποστολή της καθήκοντα (π.χ. ΔΙ.ΜΕ.Δ.Α., Αεροδρόμιο).

- **Λειψανδρία στις διμοιρίες** Υ.Α.Τ.-Υ.ΜΕ.Τ.- Άμεση Δράση, επιβαλλόμενη η ενίσχυσή τους προκειμένου να διεκπεραιώσουν την αποστολή τους.

- Εξεύρεση κατάλληλου χώρου για την **εκπαίδευση των ομάδων Ο.Π.Κ.Ε.**

- **Πειθαρχικός έλεγχος Διοικούντων:** Λογοδοσία της διοίκησης και πρόβλεψη πειθαρχικών ποινών σε περιπτώσεις καταστρατήγησης των εργασιακών δικαιωμάτων του προσωπικού (υγιεινή και ασφάλεια του αστυνομικού προσωπικού, έκδοση υπηρεσίας σε εβδομαδιαία βάση, χρόνος εργασίας κλπ).

- **Δημιουργία ειδικών χώρων κράτησης των κρατουμένων στα νοσοκομεία** για την ελαχιστοποίηση της πιθανότητας απόδρασης

- Νευραλγικές **Υπηρεσίες της Διεύθυνσης Ασφάλειας** Αττικής (π.χ. Υπ/νση Προστασίας Ανηλίκων, Δίωξη Ναρκωτικών, ΥΔΕΖΙ, ΥΑΒΑΧ κλπ.) **παρεκκλίνουν** από την κύρια αποστολή τους, αφού καθημερινά απασχολούνται με αλλότρια καθήκοντα.

- **Μεταγωγές Διεύθυνσης Ασφάλειας Αττικής (Βανάκι):** Δημιουργία μόνιμης δύναμης για τις μεταγωγές ώστε να μην αφαιμάζονται καθημερινά οι Υποδιευθύνσεις Κεντρικού.

- Ονοματοδοσία Στρατοπέδου Υ.Α.Τ. σε **«Στρατόπεδο Γεωργίου Λυγγερίδη».**

- **Υποδιεύθυνση Πεζών Περιπολιών:** Επανεξέταση του τρόπου λειτουργίας της Υποδιεύθυνσης πεζών περιπολιών, με υπαγωγή της Υποδιεύθυνσης στο Τμήμα Περιπολιών της Υποδιεύθυνσης Μέτρων Τάξης της Διεύθυνσης Αστυνομικών Επιχειρήσεων Αττικής, με σκοπό την καλύτερη λειτουργία της Υπηρεσίας αυτής.

Ο κ. Αρχηγός, ακούγοντάς μας με προσοχή, συμφώνησε για το δίκαιο των περισσότερων αιτημάτων μας και μας πληροφόρησε ότι δρομολογεί ήδη κάποια θέματα (π.χ. αλλαγή στον τρόπο φύλαξης σταθερών σημείων, κατασκευή μνημείου για τον αείμνηστο Γεώργιο Λυγγερίδη εντός της έδρας της Υ.Α.Τ., λαμβάνουν χώρα υπηρεσιακές ενέργειες για την εισαγωγή νέων μέσων κλιμάκωσης-αναβάθμισης του αστυνομικού εξοπλισμού-σπρέι δακρυγόνων ουσιών κ.α.) τα οποία θα λύσουν παθογένειες πολλών ετών. Ζήτησε δε στενή συνεργασία και βαθειά συνεννόηση με την Ένωσή μας με στόχο την ικανοποίηση των ώριμων θεσμικών – οικονομικών αιτημάτων και καθημερινών ζητημάτων που απασχολούν τα μέλη μας. Ως Ένωση Αστυνομικών Υπαλλήλων Αθηνών θα βρισκόμαστε σε εγρήγορση και σε διαρκή ετοιμότητα, παρακολουθώντας συνεχώς όλες τις εξελίξεις μέχρι οριστικής θετικής αντιμετώπισης και επίλυσης των αναφερόμενων στο Υπόμνημά μας, ζητημάτων.

Καλό ταξίδι Στάθη…



Αντιπροσωπεία του προεδρείου της Ένωσης Αστυνομικών Υπαλλήλων Αθηνών και πολλοί συνάδελφοι ιδίως από τη Δ.Α.Ε..Α. και δη από την Υ.Α.Τ., «αποχαιρέτησαν» τον φίλο Καλογερόπουλο Στάθη, ο οποίος έφυγε από κοντά μας σε ηλικία 34 ετών, ένεκα τροχαίου δυστυχήματος.

Ο Στάθης υπηρετούσε με ζήλο στις διμοιρίες της Υποδιεύθυνσης Αποκατάστασης Τάξης και ήταν ιδιαιτέρως αγαπητός στις τάξεις των συναδέλφων, οι οποίοι τον είχαν εκλέξει να τους εκπροσωπεί ως αντιπρόσωπος της Ένωσης Αστυνομικών Υπαλλήλων Αθηνών στις πρόσφατες αρχαιρεσίες.

Στάθη δεν θα σε ξεχάσαμε ποτέ. Εκφράζουμε τα ειλικρινή συλλυπητήριά μας προς την σύζυγό του και σε όλους τους οικείους του, ευχόμενοι να είναι το τελευταίο θύμα της ασφάλτου.

Ας είναι ελαφρύ το χώμα που τον σκεπάζει…

Νέο Διοικητικό Συμβούλιο Ε.ΑΣ.Υ.Α.



Την Παρασκευή 14 Ιουνίου 2024 και ώρα 11:00 συγκροτήθηκε σε Σώμα το νέο Διοικητικό Συμβούλιο της Ένωση Αστυνομικών Υπαλλήλων Αθηνών ως εξής:

ΤΙΤΛΟΣ	ΕΠΩΝΥΜΟ	ΟΝΟΜΑ
ΠΡΟΕΔΡΟΣ	ΠΑΚΟΣ	ΔΗΜΟΣΘΕΝΗΣ
Α' ΑΝΤΙΠΡΟΕΔΡΟΣ	ΚΑΡΔΙΑΣΜΕΝΟΣ	ΜΙΧΑΗΛ
ΑΝΤΙΠΡΟΕΔΡΟΣ ΑΡΜΟΔΙΟΣ ΕΡΓΑΣΙΑΚΩΝ ΘΕΜΑΤΩΝ	ΚΥΡΙΑΚΑΚΟΣ	ΠΑΝΑΓΙΩΤΗΣ
ΑΝΤΙΠΡΟΕΔΡΟΣ ΑΡΜΟΔΙΟΣ ΟΙΚΟΝΟΜΙΚΩΝ & ΑΣΦΑΛΙΣΤΙΚΩΝ ΘΕΜΑΤΩΝ	ΤΣΟΚΑΝΑΡΙΔΗΣ	ΙΩΑΝΝΗΣ
ΑΝΤΙΠΡΟΕΔΡΟΣ ΑΡΜΟΔΙΟΣ ΝΟΜΙΚΩΝ ΘΕΜΑΤΩΝ	ΚΟΣΜΙΔΗΣ	ΘΕΜΙΣΤΟΚΛΗΣ
ΓΕΝΙΚΟΣ ΓΡΑΜΜΑΤΕΑΣ	ΧΥΤΑΣ	ΚΩΝΣΤΑΝΤΙΝΟΣ
ΑΝΑΠΛΗΡΩΤΗΣ ΓΕΝ.ΓΡΑΜΜΑΤΕΑΣ- ΥΠΕΥΘΥΝΟΣ ΑΙΜΟΔΟΣΙΑΣ	ΑΛΕΞΙΟΥ	ΚΩΝΣΤΑΝΤΙΝΟΣ
ΤΑΜΙΑΣ	ΚΡΟΚΟΣ	ΙΩΑΝΝΗΣ
ΑΝΑΠΛΗΡΩΤΗΣ ΤΑΜΙΑΣ	ΤΟΓΕΛΟΣ	ΚΩΝΣΤΑΝΤΙΝΟΣ
ΟΡΓΑΝΩΤΙΚΟΣ ΓΡΑΜΜΑΤΕΑΣ & ΕΙΔΙΚΟΣ ΓΡΑΜΜΑΤΕΑΣ ΤΥΠΟΥ & Μ.Μ.Ε. – ΥΠΕΥΘΥΝΟΣ ΕΚΔΟΣΗΣ ΕΦΗΜΕΡΙΔΑΣ	ΦΟΥΚΑΣ	ΘΕΟΔΩΡΟΣ
ΑΝΑΠΛ. ΟΡΓΑΝ. ΓΡΑΜΜΑΤΕΑΣ	ΒΛΑΧΟΣ	ΑΝΤΩΝΙΟΣ
ΕΙΔΙΚΟΣ ΓΡΑΜΜΑΤΕΑΣ ΔΗΜΟΣΙΩΝ ΣΧΕΣΕΩΝ	ΜΥΛΩΝΑΣ	ΔΗΜΗΤΡΙΟΣ
ΜΕΛΟΣ Δ.Σ.	ΓΚΟΥΜΑΣ	ΒΡΕΤΤΟΣ
ΜΕΛΟΣ Δ.Σ.	ΠΑΠΑΔΗΜΑΤΟΣ	ΔΗΜΗΤΡΙΟΣ
ΜΕΛΟΣ Δ.Σ.	ΡΗΓΑΣ	ΝΙΚΟΛΑΟΣ
ΜΕΛΟΣ Δ.Σ.	ΤΣΙΛΙΓΙΑΝΝΗ	ΜΑΡΙΑ
ΜΕΛΟΣ Δ.Σ.	ΧΡΥΣΑΦΗΣ	ΓΡΗΓΟΡΙΟΣ







Εκπρόσωποι Ε.ΑΣ.Υ.Α. στα Συμβούλια Μεταθέσεων

Ύστερα από τις αρχαιρεσίες της Ένωσης Αστυνομικών Υπαλλήλων Αθηνών που έλαβαν χώρα από 1 έως 4 Ιουνίου 2024, σας γνωρίζουμε ότι όπως προκύπτει από το Πρακτικό Αρχαιρεσιών, οι Τακτικοί και Αναπληρωματικοί εκπρόσωποι της Ε.ΑΣ.Υ.Α. στα Συμβούλια Μεταθέσεων είναι οι:

1. Συμβούλιο Μεταθέσεων Γ. Α. Δ. Α.

Τακτικό Μέλος	274060	ΚΟΣΜΙΔΗΣ Θεμιστοκλής	Δ.Α.Ε.Α. / Υ.Α.Τ.
Αναπλ. Μέλος	260019	ΜΑΚΡΗΣ Ιωάννης	Δ.Α.Α./ Υ.Α.Β.Α.Χ.

2. Συμβούλιο Μεταθέσεων Διεύθυνσης Ασφαλείας Αττικής

Τακτικό Μέλος	273570	ΒΙΔΑΛΗΣ Ιωάννης	Δ.Α.Α./Δ.Π.Κ.Π.
Αναπλ. Μέλος	264078	ΣΤΕΡΓΙΟΥ Δημήτριος	Δ.Α.Α. / Υ.Κ.Α. / Τ.Π.Κ.Δ.Π.

3. Συμβούλιο Μεταθέσεων Διεύθυνσης Τροχαίας Αττικής

Τακτικό Μέλος	267335	ΔΡΑΚΟΠΟΥΛΟΣ Ιωάννης	ΥΠΟΔ/ΝΣΗ ΤΡΟΧΑΙΑΣ ΑΘΗΝΩΝ
Αναπλ. Μέλος	282963	ΚΑΛΟΓΕΡΟΠΟΥΛΟΣ Δημήτριος	ΥΠΟΔ/ΝΣΗ ΤΡΟΧΑΙΑΣ ΑΘΗΝΩΝ

4. Συμβούλιο Μεταθέσεων Δ/νσης Αστυνομικών Επιχειρήσεων Αττικής

Τακτικό Μέλος	292302	ΧΑΣΙΩΤΗΣ Χρήστος	Δ.Α.Ε.Α. / Υ.Α.Τ.
Αναπλ.Μέλος	264716	ΓΟΥΤΗΣ Λάμπρος	Δ.Α.Ε.Α. / Υ.ΜΕ.Τ.

5. Συμβούλιο Μεταθέσεων Διεύθυνσης Αστυνομίας Αθηνών

Τακτικό Μέλος	273023	ΤΑΡΣΟΥΝΑΣ Παντελής - Βασίλειος	Υ.Π.Α.Α.&Ε.Σ.
Αναπλ. Μέλος	253799	ΤΣΑΚΑΝΙΚΑΣ Κωνσταντίνος	Δ/ΝΣΗ ΑΣΤΥΝ. ΑΘΗΝΩΝ

6. Συμβούλιο Μεταθέσεων Διεύθυνσης Αλλοδαπών Αττικής

Τακτικό Μέλος	286921	ΜΑΧΛΑΣ Χρήστος	Δ/ΝΣΗ ΑΛΛΟΔΑΠΩΝ ΑΤΤΙΚΗΣ
Αναπλ. Μέλος	259700	ΚΑΡΓΑΣ Απόστολος	Δ/ΝΣΗ ΑΛΛΟΔΑΠΩΝ ΑΤΤΙΚΗΣ

7. Συμβούλιο Μεταθέσεων Γ.Δ.Π.Ε. & Ε.Σ.

Τακτικό Μέλος	263525	ΛΑΚΚΑΣ Γεώργιος	Υ.Π.Α.Α. & Ε.Σ.
Αναπλ. Μέλος	257544	ΓΕΡΑΣΙΜΟΥ Νικόλαος	Υ.Π.Α.Α. &.Ε.Σ.

8. Συμβούλιο Μεταθέσεων Διεύθυνσης Άμεσης Δράσης Αττικής

Τακτικό Μέλος	282732	ΔΑΝΙΗΛΙΔΗΣ Χρήστος	Δ/ΝΣΗ ΑΜΕΣΗΣ ΔΡΑΣΗΣ ΑΤΤΙΚΗΣ
Αναπλ. Μέλος	283561	ΜΠΑΤΑΡΛΗΣ Ευάγγελος	Δ/ΝΣΗ ΑΜΕΣΗΣ ΔΡΑΣΗΣ ΑΤΤΙΚΗΣ

Αποτελέσματα διαλογής ψήφων για τους αντιπροσώπους Ε.ΑΣ.Υ.Α.

Ολοκληρώθηκε η διαλογή ψήφων για τους αντιπροσώπους της Ε.ΑΣ.Υ.Α. στην Π.Ο.ΑΣ.Υ. από τους δικαστικούς αντιπροσώπους και την εφορευτική επιτροπή, ύστερα από τις αρχαιρεσίες που έλαβαν χώρα τις 1,2,3 και 4 Ιουνίου 2024 στην Αθήνα.

Τα αποτελέσματα για τους αντιπροσώπους έχουν κατατεθεί στο Πρωτοδικείο Αθηνών.

Οι 129 τακτικοί αντιπρόσωποι μετά των ψήφων που έλαβαν έχουν ως εξής:

α/α	Ονοματεπώνυμο	Σύνολο
1	ΠΑΚΟΣ ΔΗΜΟΣΘΕΝΗΣ Υ.Α.Τ.	2246
2	ΧΥΤΑΣ ΚΩΝΣΤΑΝΤΙΝΟΣ Υ.Π.Α.	2182
3	ΧΥΤΑΣ ΚΩΝΣΤΑΝΤΙΝΟΣ ΦΡΟΥΡΑ Α.Μ.Α.	2131
4	ΔΗΜΟΣ ΝΙΚΟΛΑΟΣ Υ.Α.Β.Α.Χ.	2130
5	ΑΓΓΕΛΟΠΟΥΛΟΣ ΓΕΩΡΓΙΟΣ Υ.Κ.Α.	2128
6	ΚΟΣΜΙΔΗΣ ΘΕΜΙΣΤΟΚΛΗΣ Υ.Α.Τ.	2128
7	ΚΑΡΔΙΑΣΜΕΝΟΣ ΜΙΧΑΗΛ Υ.ΜΕ.Τ.	2127
8	ΤΟΓΕΛΟΣ ΚΩΝΣΤΑΝΤΙΝΟΣ Υ.ΑΝ.Α.Τ.	2106
9	ΜΠΑΛΑΝΤΑΝΗΣ ΜΙΧΑΗΛ Δ/ΝΣΗ ΟΙΚ. ΑΣΤΥΝΟΜΙΑΣ	2102
10	ΤΣΟΚΑΝΑΡΙΔΗΣ ΙΩΑΝΝΗΣ Υ.ΜΕ.Τ.	2101
11	ΦΟΥΚΑΣ ΘΕΟΔΩΡΟΣ ΑΜΕΣΗ ΔΡΑΣΗ	2099
12	ΤΑΡΣΟΥΝΑΣ ΠΑΝΤΕΛΗΣ ΒΑΣΙΛΕΙΟΣ Υ.Π.Α.Α. & Ε.Σ.	2097
13	ΜΠΑΒΕΛΑ ΧΡΥΣΑΝΘΗ Υ.ΑΝ.Α.Τ.	2092
14	ΚΡΟΚΟΣ ΙΩΑΝΝΗΣ Υ.Π.Α.Α. & Ε.Σ.	2091
15	ΜΠΟΛΟΤΣΗΣ ΚΩΝΣΤΑΝΤΙΝΟΣ Υ.Α.Β.Ε.	2089
16	ΚΥΡΙΑΚΑΚΟΣ ΠΑΝΑΓΙΩΤΗΣ ΑΜΕΣΗ ΔΡΑΣΗ	2088
17	ΜΥΛΩΝΑΣ ΔΗΜΗΤΡΙΟΣ Ο.Π.Κ.Ε.	2087
18	ΑΛΕΞΙΟΥ ΚΩΝΣΤΑΝΤΙΝΟΣ Υ.ΜΕ.Τ.	2086
19	ΒΛΑΧΟΣ ΑΝΤΩΝΙΟΣ ΟΜΑΔΑ ΔΙ.ΑΣ.	2086
20	ΠΑΡΑΣΚΕΥΑΣ ΙΟΡΔΑΝΗΣ Υ.ΜΕ.Τ.	2086
21	ΓΟΥΛΟΠΟΥΛΟΣ ΚΩΝΣΤΑΝΤΙΝΟΣ Δ/ΝΣΗ ΑΛΛΟΔΑΠΩΝ	2085
22	ΚΟΡΔΑΛΗΣ ΠΑΝΑΓΙΩΤΗΣ Γ.Α.Δ.Α. / Τ.Ε.Π.	2085
23	ΜΑΧΛΑΣ ΧΡΗΣΤΟΣ Δ/ΝΣΗ ΑΛΛΟΔΑΠΩΝ	2085
24	ΤΣΙΡΩΝΗΣ ΑΝΑΣΤΑΣΙΟΣ ΥΠΗΡΕΣΙΑ ΜΟΥΣΙΚΗΣ ΑΘΗΝΩΝ	2085
25	ΓΙΑΝΝΟΥΛΗΣ ΣΠΥΡΙΔΩΝ Υ.ΜΕ.Τ.	2084
26	ΛΑΜΠΙΡΗΣ ΑΝΔΡΕΑΣ Δ.Α.Ε.Α.	2084
27	ΜΗΝΑ ΛΑΜΠΡΙΝΗ Δ.Ε.Ε.	2084
28	ΕΥΣΤΑΘΟΠΟΥΛΟΣ ΠΑΝΑΓΙΩΤΗΣ Δ.Α.Ε.Α.	2083
29	ΘΕΟΔΩΡΑΚΟΠΟΥΛΟΣ ΧΡΗΣΤΟΣ Υ.Δ.Ε.Ζ.Ι.	2083
30	ΚΑΡΑΜΠΕΤΣΟΣ ΓΕΩΡΓΙΟΣ ΥΠΟΔ/ΝΣΗ ΤΡΟΧΑΙΑΣ ΑΘΗΝΩΝ	2083
31	ΝΙΚΟΛΟΠΟΥΛΟΣ ΓΕΩΡΓΙΟΣ Υ.Α.Β.Ε.	2083
32	ΒΑΙΟΠΟΥΛΟΣ ΘΩΜΑΣ Υ.Α.Τ.	2082
33	ΤΑΡΕΝΙΔΗΣ ΜΙΧΑΗΛ Υ.ΜΕ.Τ.	2082
34	ΧΑΤΖΗΒΑΣΙΛΕΙΟΥ ΓΕΩΡΓΙΟΣ Υ.ΜΕ.Τ.	2082
35	ΡΑΪΖΗΣ ΟΜΗΡΟΣ ΒΙΚΤΩΡ ΑΜΕΣΗ ΔΡΑΣΗ	2081
36	ΣΚΕΝΔΕΡΗΣ ΜΙΛΤΙΑΔΗΣ ΑΜΕΣΗ ΔΡΑΣΗ	2081
37	ΝΤΙΜΤΣΑΣ ΘΕΟΔΩΡΟΣ Δ.Ε.Ε.	2080
38	ΓΚΑΒΟΛΕΤΣΙΟΣ ΔΗΜΗΤΡΙΟΣ Υ.Δ.Ε.Ζ.Ι.	2079
39	ΓΑΤΣΙΟΣ ΣΤΕΦΑΝΟΣ ΟΜΑΔΑ Ζ	2078
40	ΦΟΥΤΑΚΗΣ ΙΩΑΝΝΗΣ Υ.Π.Α.	2078
41	ΘΕΟΧΑΡΟΠΟΥΛΟΣ ΝΙΚΟΛΑΟΣ Δ.Α.Ε.Ε.Β.	2077
42	ΛΑΧΑΝΑΣ ΗΛΙΑΣ Υ.Α.Τ.	2077
43	ΧΙΝΟΣ ΑΝΔΡΕΑΣ Ο.Π.Κ.Ε.	2077
44	ΓΑΤΣΑΣ ΙΩΑΝΝΗΣ Υ.ΜΕ.Τ.	2076
45	ΓΙΑΝΝΟΠΟΥΛΟΣ ΝΙΚΟΛΑΟΣ Ο.Π.Κ.Ε.	2076
46	ΚΟΚΚΑΛΗΣ ΘΩΜΑΣ ΑΜΕΣΗ ΔΡΑΣΗ	2075
47	ΜΑΝΟΥΣΑΚΗΣ ΝΙΚΟΛΑΟΣ Υ.Α.Τ.	2075
48	ΒΑΣΙΛΑΚΗΣ ΠΑΝΑΓΙΩΤΗΣ Α.Τ. ΠΑΤΗΣΙΩΝ	2073
49	ΖΙΩΓΑΣ ΚΩΝΣΤΑΝΤΙΝΟΣ Α.Τ. ΑΜΠΕΛΟΚΗΠΩΝ	2073
50	ΠΑΙΔΟΚΟΥΚΗΣ ΑΘΑΝΑΣΙΟΣ Δ/ΝΣΗ ΟΙΚ. ΑΣΤΥΝΟΜΙΑΣ	2073
51	ΠΟΛΙΤΗΣ ΙΩΑΝΝΗΣ Υ.Α.Τ.	2073
52	ΚΑΤΣΟΥΚΗΣ ΧΑΡΑΛΑΜΠΟΣ Υ.ΜΕ.Τ. / ΟΔΟΣ	2072
53	ΜΑΡΙΝΟΓΛΟΥ ΔΗΜΗΤΡΙΟΣ Ο.Π.Κ.Ε.	2072
54	ΜΗΤΣΙΑΚΗΣ ΓΕΩΡΓΙΟΣ Α.Ε.Α. / Δ/ΝΣΗ ΠΡΟΣΤ. ΣΥΝΟΡΩΝ	2072
55	ΜΟΣΧΟΒΙΤΗΣ ΙΩΑΝΝΗΣ Υ.Π.Α.Α. & Ε.Σ.	2072
56	ΣΑΜΙΩΤΗΣ ΑΝΑΣΤΑΣΙΟΣ ΑΜΕΣΗ ΔΡΑΣΗ	2072
57	ΚΑΨΑΛΗΣ ΛΑΜΠΡΟΣ Υ.Α.Β.Α.Χ.	2071
58	ΜΑΣΤΟΡΟΠΟΥΛΟΣ ΟΔΥΣΣΕΥΣ Υ.Α.Τ.	2071
59	ΝΙΚΑΚΗΣ ΧΡΗΣΤΟΣ Υ.Δ.Ν.	2071
60	ΠΑΠΑΖΑΧΑΡΙΑΣ ΒΑΣΙΛΕΙΟΣ ΑΜΕΣΗ ΔΡΑΣΗ	2071
61	ΦΙΚΑΣ ΧΑΡΙΛΑΟΣ Δ/ΝΣΗ ΑΣΤΥΝΟΜΙΑΣ ΑΘΗΝΩΝ	2071
62	ΑΛΕΞΙΟΥ ΒΗΣΣΑΡΙΩΝ Υ.ΜΕ.Τ.	2070
63	ΔΟΥΜΟΥΣΙΑΡΗΣ ΠΕΤΡΟΣ ΑΜΕΣΗ ΔΡΑΣΗ	2070
64	ΚΑΡΙΜΑΛΗΣ ΑΓΓΕΛΟΣ Υ.Α.Τ.	2070
65	ΚΟΥΤΕΛΙΑ ΕΙΡΗΝΗ Δ/ΝΣΗ ΑΛΛΟΔΑΠΩΝ	2070
66	ΜΠΟΥΡΛΑΚΗΣ ΒΑΣΙΛΕΙΟΣ ΑΜΕΣΗ ΔΡΑΣΗ	2070
67	ΠΑΠΑΔΗΜΗΤΡΟΠΟΥΛΟΣ ΑΛΕΞΙΟΣ Υ.Δ.Ε.Ζ.Ι.	2070
68	ΠΛΑΛΑΣ ΓΕΩΡΓΙΟΣ Υ.Α.Τ.	2070
69	ΣΑΜΛΙΔΗΣ ΙΩΑΝΝΗΣ Υ.Α.Τ.	2070
70	ΤΑΡΑΝΤΙΛΗΣ ΣΠΥΡΙΔΩΝ Υ.Α.Τ.	2070
71	ΑΝΔΡΟΓΛΟΥ ΓΕΩΡΓΙΟΣ Υ.Π.Α.	2069
72	ΔΑΝΙΗΛΙΔΗΣ ΧΡΗΣΤΟΣ ΑΜΕΣΗ ΔΡΑΣΗ	2069
73	ΜΑΛΑΝΔΡΑΚΗΣ ΣΠΥΡΟΣ Υ.ΜΕ.Τ.	2069
74	ΠΟΥΛΙΟΣ ΔΗΜΗΤΡΙΟΣ Δ.Ε.Ε.	2069
75	ΣΠΥΡΑΚΟΣ ΒΑΣΙΛΕΙΟΣ Υ.Α.Β.Ε.	2069
76	ΧΑΣΙΩΤΗΣ ΧΡΗΣΤΟΣ Υ.Α.Τ.	2069
77	ΑΝΑΓΝΩΣΤΑΚΗΣ ΓΕΩΡΓΙΟΣ Δ.Α.Ε.Α.	2068
78	ΒΛΑΧΟΣ ΒΑΣΙΛΕΙΟΣ Υ.Α.Τ.	2068
79	ΓΑΛΑΝΗΣ ΣΤΥΛΙΑΝΟΣ Δ.Α.Ε.Ε.Β.	2068
80	ΠΑΛΛΗ ΜΑΡΙΑ ΑΜΕΣΗ ΔΡΑΣΗ	2068
81	ΠΑΠΑΝΔΡΙΑΝΟΣ ΑΛΕΞΑΝΔΡΟΣ ΟΜΑΔΑ Ζ	2068
82	ΤΖΑΝΗΣ ΓΕΩΡΓΙΟΣ Υ.Α.Τ.	2068
83	ΧΑΡΑΜΗΣ ΘΕΟΔΩΡΟΣ Υ.Α.Τ.	2068
84	ΒΙΔΑΛΗΣ ΙΩΑΝΝΗΣ Υ.Π.Π.Δ.Π.Κ.Π.	2067
85	ΔΟΥΒΛΗΣ ΑΠΟΣΤΟΛΟΣ Υ.ΜΕ.Τ.	2067
86	ΖΑΧΟΣ ΣΤΥΛΙΑΝΟΣ ΑΜΕΣΗ ΔΡΑΣΗ	2067
87	ΚΑΡΑΚΩΣΤΑΣ ΒΑΣΙΛΕΙΟΣ Υ.ΜΕ.Τ.	2067
88	ΜΑΚΡΥΓΙΑΝΝΗΣ ΚΩΝΣΤΑΝΤΙΝΟΣ ΑΜΕΣΗ ΔΡΑΣΗ	2067
89	ΣΤΑΜΟΥΛΗΣ ΠΑΝΤΕΛΗΣ Υ.ΜΕ.Τ.	2067
90	ΒΑΝΤΟΛΑΣ ΑΝΑΣΤΑΣΙΟΣ Υ.Α.Β.Ε.	2066
91	ΒΡΟΪΚΟΣ ΑΝΤΩΝΙΟΣ Υ.ΜΕ.Τ.	2066
92	ΚΑΠΕΛΛΑΚΗΣ ΘΕΟΔΩΡΟΣ Υ.Α.Τ.	2066
93	ΣΩΤΗΡΟΠΟΥΛΟΣ ΠΑΝΑΓΙΩΤΗΣ Υ.ΜΕ.Τ.	2066
94	ΤΣΟΓΙΑΣ ΘΕΜΙΣΤΟΚΛΗΣ ΔΙ.Δ.Η.Ε.	2066
95	ΒΡΑΚΑΣ ΔΗΜΗΤΡΙΟΣ Υ.Α.Τ.	2065
96	ΛΑΜΠΡΟΥ ΝΑΠΟΛΕΩΝ Υ.Κ.Α.	2065
97	ΧΙΟΝΙΔΗΣ ΧΡΗΣΤΟΣ Υ.Α.Τ.	2065
98	ΔΑΪΡΕΤΖΗΣ ΛΑΖΑΡΟΣ Υ.ΜΕ.Τ. / ΟΔΟΣ	2064
99	ΞΥΝΟΓΑΛΑΣ ΣΠΥΡΙΔΩΝ Δ.Α.Ε.Α.	2064
100	ΠΑΠΑΠΑΝΑΓΙΩΤΟΥ ΠΑΝΑΓΙΩΤΗΣ Υ.ΜΕ.Τ.	2064
101	ΠΟΛΠΑΤΖΗ ΕΛΕΥΘΕΡΙΑ Δ.Α.Ε.Ε.Β.	2064
102	ΡΑΧΙΩΤΗΣ ΚΩΝΣΤΑΝΤΙΝΟΣ Υ.Α.Τ.	2064
103	ΤΑΣΙΑΣ ΚΩΝΣΤΑΝΤΙΝΟΣ Υ.Α.Τ.	2064
104	ΑΝΑΣΤΑΣΙΟΥ ΑΝΑΣΤΑΣΙΟΣ Υ.ΜΕ.Τ.	2063
105	ΓΙΩΤΑΣ ΔΗΜΗΤΡΙΟΣ Υ.Α.Τ.	2063
106	ΚΟΥΤΣΙΑΡΗΣ ΚΩΝΣΤΑΝΤΙΝΟΣ Δ/ΝΣΗ ΜΕΤΑΓΩΓΩΝ	2063
107	ΑΘΑΝΑΣΟΠΟΥΛΟΣ ΘΕΟΔΩΡΟΣ ΑΜΕΣΗ ΔΡΑΣΗ	2062
108	ΑΝΑΣΤΑΣΟΠΟΥΛΟΣ ΙΩΑΝΝΗΣ ΑΜΕΣΗ ΔΡΑΣΗ	2062
109	ΒΑΣΙΛΕΙΟΥ ΔΗΜΗΤΡΙΟΣ Υ.ΜΕ.Τ.	2062
110	ΚΑΛΟΓΕΡΟΠΟΥΛΟΣ ΕΥΣΤΑΘΙΟΣ Υ.Α.Τ.	2060
111	ΚΑΤΣΑΟΥΝΗΣ ΑΡΙΣΤΕΙΔΗΣ ΟΜΑΔΑ ΔΙ.ΑΣ.	2059
112	ΜΑΡΑΓΚΟΥ ΗΣΑΪΑ Υ.Κ.Α.	2059
113	ΜΠΟΝΙΑΣ ΓΕΩΡΓΙΟΣ Υ.ΜΕ.Τ.	2057
114	ΠΑΛΠΑΝΑΣ ΓΕΩΡΓΙΟΣ Υ.Α.Τ.	2057
115	ΠΕΤΡΟΠΟΥΛΟΣ ΝΙΚΟΛΑΟΣ ΑΛΕΞΑΝΔΡΟΣ ΓΕΩΡΓΙΟΣ Υ.Α.Τ.	2057
116	ΓΕΩΡΓΙΑΔΟΥ ΟΥΡΑΝΙΑ Α.Ε.Α. / Δ/ΝΣΗ ΟΙΚ. ΕΠΙΘΕΩΡΗΣΗΣ	2055
117	ΠΑΠΑΔΟΠΟΥΛΟΣ ΠΑΝΑΓΙΩΤΗΣ Υ.ΜΕ.Τ.	2052
118	ΠΑΠΠΑΣ ΔΟΝΑΤΟΣ Υ.ΜΕ.Τ.	2048
119	ΑΘΑΝΑΣΑΚΟΣ ΔΗΜΗΤΡΙΟΣ Υ.Α.Ο.Ε.Ε.Α.	1999
120	ΝΤΟΑ ΓΡΗΓΟΡΙΑ Υ.Δ.Ν.	1995
121	ΜΑΝΩΛΗΣ ΕΥΑΓΓΕΛΟΣ Υ.Α.Τ.	1994
122	ΠΑΝΟΥ ΔΗΜΗΤΡΙΟΣ Υ.ΜΕ.Τ.	1913
123	ΚΑΒΒΑΔΑ ΖΩΗ Δ/ΝΣΗ ΑΛΛΟΔΑΠΩΝ	1789
124	ΤΖΙΦΟΠΟΥΛΟΥ ΠΑΡΑΣΚΕΥΗ Δ/ΝΣΗ ΔΙΑΒΑΤΗΡΙΩΝ	1762
125	ΧΡΥΣΑΦΗΣ ΓΡΗΓΟΡΙΟΣ Υ.Δ.Υ.	1727
126	ΒΑΓΕΝΑ ΣΟΦΙΑ Υ.Α.Β.Ε.	1668
127	ΓΚΟΥΜΑΣ ΒΡΕΤΤΟΣ Δ.Ε.Ε.	1614
128	ΚΑΡΓΑΣ ΑΠΟΣΤΟΛΟΣ Δ/ΝΣΗ ΑΛΛΟΔΑΠΩΝ	1609
129	ΑΚΡΙΒΟΣ ΑΠΟΣΤΟΛΟΣ Υ.Δ.Υ. / Τ.Σ.Δ.Π.	1603

Εορταστική ατμόσφαιρα στην παιδική παράσταση της Ε.ΑΣ.Υ.Α.



Με μεγάλη επιτυχία πραγματοποιήθηκε από την Ένωση Αστυνομικών Υπαλλήλων Αθηνών την Κυριακή 22 Δεκεμβρίου 2024 η παιδική θεατρική παράσταση «ΟΛΙΒΕΡ ΤΟΥΙΣΤ»του Κάρολου Ντίκενς, σε θεατρική μεταφορά και σκηνοθεσία της Γιούλης Ηλιοπούλου.

Το Διοικητικό Συμβούλιο καλωσόρισε τους μικρούς μας φίλους, ευχόμενο για το νέο έτος 2025 υγεία, αγάπη, ευτυχία, χαρά και αισιοδοξία.

Η θεατρική παράσταση κράτησε αμείωτο το ενδιαφέρον μικρών και μεγάλων, οι οποίοι κατέκλυσαν το θέατρο και αποχώρησαν απ' αυτό με το χαμόγελο ζωγραφισμένο στα πρόσωπά τους, αφού διασκέδασαν με την ατμοσφαιρική, διδακτική και ανθρώπινη παράσταση η οποία είχε αισιόδοξο και εορταστικό φινάλε με μηνύματα ελπίδας και αισιοδοξίας, δείχνοντας πως το καλό μπορεί να θριαμβεύσει και πως η αθωότητα, η αλήθεια και η αγνότητα, αρετές που ανάγονται στην ουσία της παιδικότητας, μπορούν να διασωθούν ακόμη και σ' ένα περιβάλλον ανέχειας και κοινωνικής ανισότητας, κάτι που ανταποκρίνεται πλήρως στις άγιες μέρες των εορτών των Χριστουγέννων.

Ευχαριστούμε από καρδιάς την εταιρία **BREAD FACTORY**, η οποία ήταν ο χορηγός της εκδήλωσης αφού κάλυψε το συνολικό κόστος της παράστασης, τα καταστήματα **Nanou Donuts House** και ιδίως τον κ. Φίλιππο Ανδριανόπουλο για τα εδέσματα που προσέφεραν για τους μικρούς μας φίλους, καθώς και τον **Υπουργό Παιδείας και Θρησκευμάτων κ. ΠΙΕΡΡΑΚΑΚΗ Κυριάκο** ο οποίος εξασφάλισε δωροεπιταγές από τα καταστήματα παιχνιδιών ΜΟΥΣΤΑΚΑΣ για όλα τα μικρά παιδιά. Τέτοιες πρωτοβουλίες αναδεικνύουν την κοινωνική ευαισθησία και αποδεικνύουν εμπράκτως την αγάπη των προαναφερομένων για τους Έλληνες Αστυνομικούς και τα παιδιά τους.



















Ένας χρόνος από το θανάσιμο τραυματισμό του Γ. Λυγγερίδη



«Εσύ που κοιτάς μη με ξεχνάς. Έπεσα μαχόμενος

για την Υπηρεσία μου και την πατρίδα μου

Αρχιφύλακας Λυγγερίδης Γεώργιος Α-535

ΔΙ.Α.Τ.»

Επιγραφή κάτω από το μνημείο του αείμνηστου Γιώ ργου το οποίο κοσμεί την έδρα της Υ.Α.Τ. στο Γουδί.

Συμπληρώθηκε ένας χρόνος από το θανάσιμο τραυματισμό του αείμνηστου συναδέλφου μας **ΛΥΓΓΕΡΙΔΗ Γεωργίου,** ο οποίος αντί να επιστρέψει στο σπίτι του εκείνη τη μοιραία νύχτα στο Ρέντη, έδινε για 20 ημέρες άνιση μάχη στην εντατική του νοσοκομείου, εξαιτίας του γεγονότος ότι κάποιοι εγκληματίες- δολοφόνοι επιζητούσαν αίμα αστυνομικού …

Ένας χρόνος πέρασε και ο Έλληνας αστυνομικός εξακολουθεί να αισθάνεται ανασφαλής στο καθημερινό επικίνδυνο έργο του.

Η Ενωση Αστυνομικών Υπαλλήλων Αθηνών αφουγκράζεται τις αγωνίες των συναδέλφων μας και αγωνίζεται σταθερά για να γίνουν πράξη τα αυτονόητα, σε μια περίοδο κατά την οποία το αγαθό της ασφάλειας, η **θεσμική θωράκιση του αστυνομικού και η αναγνώριση της επικινδυνότητας της εργασίας** πρέπει να αποτελέσουν πρώτη προτεραιότητα της Πολιτείας.

Γιώργο αδερφέ μας η θυσία σου θα μείνει για πάντα χαραγμένη στη μνήμη μας… Η απουσία σου δυσαναπλήρωτη…

Δε θα σε ξεχάσουμε ποτέ…

«Οδός Γεωργίου Λυγγερίδη»



Εν μέσω κλίματος οδύνης πραγματοποιήθηκε την Παρασκευή 27/12/2024 επιμνημόσυνη δέηση στη μνήμη του αδικοχαμένου συναδέλφου μας Λυγγερίδη Γεωργίου, με τη συμπλήρωση ακριβώς ενός έτους από το θάνατό του, την οποία συνδιοργάνωσε ο Δήμος Νίκαιας με την Ομοσπονδία και στην οποία παρευρέθηκε αντιπροσωπεία του Προεδρείου της Ένωσης Αστυνομικών Υπαλλήλων Αθηνών, αποτίοντας φόρο τιμής στο Γιώργο της Υ.Α.Τ.

Μετά το πέρας της δέησης έγιναν τα αποκαλυπτήρια του μνημείου το οποίο αποτελεί ένα ξεκάθαρο μήνυμα για την διαχρονική υπενθύμιση της πάνδημης αντίθεσης στην οπαδική βία, ενώ στο δεξιό μέρος της στήλης αναγράφεται:

Αρχιφύλακας ΕΛ.ΑΣ. ΛΥΓΓΕΡΙΔΗΣ ΓΕΩΡΓΙΟΣ

27/12/2023

«Έπεσα εδώ εν ώρα καθήκοντος υπερασπίζοντας

τη δημοκρατία και τους νόμους»

Εν συνεχεία, στο σημείο (συμβολή των οδών Αγίας Άννης και Αλέξανδρου Παπαδιαμάντη – Ρέντη) όπου τραυματίστηκε θανάσιμα ο Γιώργος Λυγγερίδης, έγινε η ονοματοδοσία της οδού Αλέξανδρου Παπαδιαμάντη η οποία φέρει πλέον το όνομά του.

«Οδός Γεωργίου Λυγγερίδη»

Εκεί θα ζει αιώνια ο **ΗΡΩΑΣ Γιώργος Λυγγερίδης** και θα θυμίζει για πάντα στους περαστικούς ότι θυσιάστηκε ώστε το κοινωνικό σύνολο να αισθάνεται ασφαλές από τους χούλιγκαν οι οποίοι δεν πηγαίνουν στα γήπεδα για να παρακολουθήσουν το ευ αγωνίζεσθαι, αλλά επιδιώκουν με λυσσαλέους τρόπους αίμα αστυνομικού.

Από τις πρώτες προτεραιότητες της Πολιτείας με την αυγή του νέου έτους 2025 οφείλει να είναι η θεσμική θωράκιση του αστυνομικού λειτουργήματος – επαγγέλματος, ώστε να μην υπάρξει ξανά αστυνομικός τραυματίας ή νεκρός κατά την εκτέλεση του καθήκοντος.







Καλό ταξίδι αδερφέ μας Νίκο…



Η Ενωση Αστυνομικών Υπαλλήλων Αθηνών και ιδίως οι υπηρετούντες στην Ο.Π.Κ.Ε. Αττικής, θρηνούν για την απροσδόκητη απώλεια του συναδέλφου και φίλου μας Ανθυπαστυνόμου Γιαννόπουλου Νικολάου, ο οποίος έφυγε αιφνιδίως από τη ζωή από τη μάστιγα του τροχαίου δυστυχήματος, λίγα μόλις λεπτά πριν ανατείλει το νέο έτος 2025…

Ο Νίκος αποτελούσε εξαίρετο αστυνομικό, υπηρετούσε με ζήλο επί σειρά ετών στις Ομάδες ΟΠΚΕ έχοντας λάβει πλήθος ηθικών αμοιβών απο την Υπηρεσία για τη δραστηριότητά του, ενώ ήταν ιδιαιτέρα αγαπητός στις τάξεις των συναδέλφων, οι οποίοι τον είχαν εκλέξει να τους εκπροσωπεί ως αντιπρόσωπος της Ένωσης Αστυνομικών Υπαλλήλων Αθηνών στις πρόσφατες αρχαιρεσίες.

Λένε ότι οι άνθρωποι πεθαίνουν όταν τους ξεχνάμε και μεις «Γιανό» δεν θα σε ξεχάσουμε ποτέ. Το χαμόγελό σου, η καλοσύνη σου, η ενέργειά σου σε έκαναν να ξεχωρίζεις, κερδίζοντας αιώνια μια θέση στην καρδιά και στη μνήμη όλων των συναδέλφων.

Εκφράζουμε τα ειλικρινή συλλυπητήριά μας σε όλους τους οικείους του, ευχόμενοι να είναι το τελευταίο θύμα της ασφάλτου.

Τερτίπια με την Ειδική Εισφορά Αλληλεγγύης Υπέρ Ανεργίας 2 %



Του **Τσοκαναρίδη Ιωάννη**
Αντιπροέδρου Αρμόδιου Οικονομικών & Ασφαλιστικών Θεμάτων

Η ειδική εισφορά αλληλεγγύης για την καταπολέμηση της ανεργίας επιβλήθηκε με το άρθρο 38 του 3986/2011 πριν 13 χρόνια και υπολογίζεται σε ποσοστό 2% επί των τακτικών αποδοχών και πρόσθετων αμοιβών όλων των αστυνομικών. Το 2011 η ανεργία βρισκόταν στο 17 % και αυξήθηκε στα μετέπειτα χρόνια έως 27,5 % ενώ πλέον όπως βλέπετε και στον πίνακα έχει υποχωρήσει κάτω από 10% και με τις τελευταίες προβλέψεις και υπολογισμούς θα κλείσει για το έτος 2024 μεταξύ 9,8 και 10,2%. Η κατάργηση αυτής της «έκτακτης εισφοράς «είχε συμφωνηθεί ότι θα καταργηθεί όταν το ποσοστό ανεργίας θα είναι ετήσια κάτω από 10%. Πράγμα που σημαίνει ότι η κυβέρνηση πρέπει να πάρει πρωτοβουλία να την άρει άμεσα στις αρχές του νέου έτους Διότι εάν υπολογίσουμε ότι από τις αρχές του έτους 2024 δόθηκε η δυνατότητα με ευνοϊκό καθεστώς στους συνταξιούχους να συνεχίζουν να εργάζονται και από τους 36000 στο τέλος του 2023 έφτασαν μέχρι στιγμής πλέον τις 180000 πράγμα που σημαίνει ότι αυτό εάν δεν είχε συμβεί, οι επιχειρήσεις θα είχαν κάνει προσλήψεις άνεργων αντί συνταξιούχων σε μεγάλο ποσοστό από τους 180000 και με αποτέλεσμα να είχε μειωθεί περαιτέρω το ποσοστό ανεργίας και να είναι αρκετά κάτω από το 10 %.Για τους ανωτέρω λόγους ως Ένωση Αθηνών πρέπει να αιτηθούμε την άμεση κατάργηση της άδικης εισφοράς που δεν έχει κανένα αντίκρισμα στους αστυνομικούς και θα έχει ως αποτέλεσμα μια σημαντική ενίσχυση στις μηνιαίες αποδοχές μας.

Μήνας	Ποσοστό ανεργίας (%)
Ιανουάριος	10,4
Φεβρουάριος	11
Μάρτιος	10,2
Απρίλιος	10,8
Μάιος	10,6
Ιούνιος	9,6
Ιούλιος	9,9
Αύγουστος	9,5
Σεπτέμβριος	9,3

Με επιτυχία ολοκληρώθηκε το σεμινάριο A.S.P. της Ε.ΑΣ.Υ.Α. για εκπαιδευτές της ΕΛ.ΑΣ.



Με τεράστια επιτυχία πραγματοποιήθηκε από την Ένωση Αστυνομικών Υπαλλήλων Αθηνών το σεμινάριο πιστοποίησης εκπαιδευτών σε χρήση ράβδου, χειροπέδων και φακού της εταιρίας Armament Systems and Procedures (A.S.P.) για πιστοποιημένους εκπαιδευτές της Ελληνικής Αστυνομίας, το οποίο έλαβε χώρα στις εγκαταστάσεις της Σχολής Μετεκπαίδευσης και Επιμόρφωσης της Ελληνικής Αστυνομίας.

Άπαντες οι συμμετέχοντες έλαβαν εξειδικευμένες γνώσεις στα ανωτέρω γνωστικά αντικείμενα, πιστοποίηση εκπαιδευτή από τις Η.Π.Α. αλλά και πλούσια δώρα όπως εγχειρίδιο εκπαιδευτή, δυο φακούς, ατσάλινες χειροπέδες τελευταίου τύπου, 4 χειροπέδες μιας χρήσης, εκπαιδευτικές χειροπέδες, θήκες μεταφοράς για όλα τα ανωτέρω και πολλά αναμνηστικά δώρα. Το κόστος του σεμιναρίου το οποίο καλύφθηκε εξ' ολοκλήρου με την ευγενική χορηγία της εταιρίας Armament Systems and Procedures (A.S.P.) προς την Ένωσή μας, ανέρχεται σε αρκετές χιλιάδες ευρώ **και διοργανώθηκε με πρωτοβουλία του μέλους του Δ.Σ. της Ε.ΑΣ.Υ.Α. κου ΜΥΛΩΝΑ Δημήτριου.**

Το σεμινάριο παρακολούθησαν εκπαιδευτές (και όχι μόνο) από 20 διαφορετικές Υπηρεσίες πρώτης γραμμής της ΕΛ.ΑΣ. όπως Άμεση Δράση, Ο.Π.Κ.Ε., Δ.Α.Ε.Α., ΔΙ-.ΑΣ., Υ.Δ.Ε.Ζ.Ι., Τμήμα Εκπαίδευσης Γ.Α.Δ.Α., Υ.Κ.Α. κ.λ.π.

Ως Ένωση Αστυνομικών Υπαλλήλων Αθηνών βρισκόμαστε στο πλευρό του μάχιμου αστυνομικού και σε πρακτικά θέματα και μέσω αυτής της πρωτοβουλίας, στόχος μας ήταν η προσφορά εξειδικευμένων γνώσεων στους εκπαιδευτές της ΕΛ.ΑΣ., οι οποίοι στη συνέχεια θα μεταλαμπαδεύσουν στο υπόλοιπο Αστυνομικό προσωπικό τις πολύτιμες γνώσεις και εμπειρίες που αποκόμισαν από την εκπαίδευση αυτή.

Ιδιαίτερες ευχαριστίες οφείλουμε στους εκπαιδευτές της A.S.P., κυρίως όμως ευχαριστούμε τον κ. ΤΟΥΡΤΙΔΗ Ευθύμιο που για δεύτερη χρονιά συνέβαλε καθοριστικά στην υλοποίηση αυτής της δράσης ανιδιοτελώς .

Η Ενωση Αστυνομικών Υπαλλήλων Αθηνών θα συνεχίσει αταλάντευτα τον αγώνας της, ο οποίος εκτός από την θεσμική εκπροσώπηση των μελών της θα περιλαμβάνει και την ανάληψη παρόμοιων πρωτοβουλιών, με σκοπό την αναβάθμιση της εκπαίδευσης και της υπηρεσιακής ετοιμότητάς τους.















Αμεσοδρασίτες οι σύγχρονοι ήρωες



Του **Βλάχου Αντωνίου**
Αναπλ. Οργανωτικού Γραμματέα Ε.ΑΣ.Υ.Α.

Την 09/12 διαβιβάζει το Κέντρο Άμεσης Δράσης περιστατικό πυροβολισμών στην περιοχή της Γλυφάδας. Στο σημείο φτάνει άμεσα ομάδα ΔΙ.ΑΣ. όπου διαπιστώνει 2 άνδρες νεκρούς από πυροβολισμούς. Τότε μετά από αναζητήσεις από πληρώματα περιπολικών της Άμεσης Δράσης (Β6-2/Δ), εντοπίζονται και συλλαμβάνονται 2 άνδρες οι οποίοι όπως τελικώς προέκυψε ήταν οι δράστες της δολοφονίας.

Η τεράστια αυτή επιτυχία των εμπλεκομένων αστυνομικών αναδεικνύει τη δυναμική και την επιχειρησιακή ετοιμότητα της «Άμεσης Δράσης». Η αποτελεσματικότητα είναι συνέπεια πολλών παραγόντων, όπως η αγαστή συνεργασία των πληρωμάτων περιπολικών, ομάδων ΔΙ.ΑΣ., Σταθμών Ζ, ο σωστός συντονισμός που γίνεται από τους τηλεφωνητές και εκφωνητές, ακόμα και τα εφόδια που δίνουν οι εκπαιδευτές στους αστυνομικούς της Υπηρεσίας.

Δεν πρέπει να λησμονούμε τις καθημερινές επιτυχίες των αστυνομικών της Α.Δ., είτε καταφέρνοντας πλήγματα στο οργανωμένο έγκλημα και την τρομοκρατία, είτε εκτελώντας την κυριότερη τους αποστολή, που είναι να υπηρετούν καθημερινά τους πολίτες. Ενδεικτικά αναφέρουμε περιστατικά του πρόσφατος παρελθόντος που απασχόλησαν την επικαιρότητα.

- Σύλληψη κακοποιού από ομάδα ΔΙ.ΑΣ. Αθηνών διότι ανευρέθησαν εντός του οχήματός του 3,5 κιλά κοκαΐνη.
- Σύλληψη κακοποιού από αστυνομικούς της ΔΙ.ΑΣ. Αθηνών διότι ανευρέθησαν εντός του οχήματός του πιστόλι και εκρηκτικά με πυροκροτητή έτοιμα για χρήση.
- Πλήρωμα περιπολικού έσωσε τη ζωή ηλικιωμένης γυναίκας που κρεμόταν από μπαλκόνι τρίτου ορόφου τραβώντας τη από το κενό, αφού πρώτα είχαν αποκτήσει πρόσβαση μεταπηδώντας από διπλανό μπαλκόνι.

Στους αστυνομικούς αυτούς δεν αρκούν μόνο τα συγχαρητήρια της Πολιτικής και Φυσικής Ηγεσίας, τους αξίζουν η έμπρακτη και συνεχής στήριξη, διότι η πειθαρχία τους, η εργατικότητά τους, η αφοσίωσή τους στο καθήκον και ο αξιακός τους κώδικας τους κατατάσσουν στους σύγχρονους ήρωες και αποτελούν τα σωστά πρότυπα για την κοινωνία μας.

Ως Ένωση Αστυνομικών Υπαλλήλων Αθηνών και εγώ προσωπικά είμαστε περήφανοι για τους συναδέλφους μας και θα συνεχίσουμε να τους στηρίζουμε με όλες μας τις δυνάμεις.

Συνάντηση Ε.ΑΣ.Υ.Α. με το Δήμαρχο Νέας Σμύρνης



Συνεχίζοντας τις επαφές με την τοπική αυτοδιοίκηση, αντιπροσωπεία του προεδρείου της Ένωσης Αστυνομικών Υπαλλήλων Αθηνών συναντήθηκε σήμερα Παρασκευή 11/10/2024 με το Δήμαρχο Νέας Σμύρνης κ. Κουτελάκη Γεώργιο.

Στη συνάντηση η οποία έλαβε χώρα σε πολύ καλό κλίμα, ενημερώσαμε τον κ. Δήμαρχο για τις δράσεις της Ένωσής μας οι οποίες προάγουν εξωστρέφεια και προτείναμε συνεργασία με το Δήμο Νέας Σμύρνης, προς όφελος τόσο των δημοτών, όσο και των αστυνομικών που εργάζονται στην ευρύτερη περιοχή.

Ο κ. Δήμαρχος μας ενημέρωσε ότι από πλευράς του θεωρεί πολύ σημαντική την πρότασή μας για κοινές δράσεις, ενώ ζήτησε η συνεργασία μας να μην μείνει μόνο στο επίπεδο της εθιμοτυπικής συνάντησης, αλλά να καλλιεργηθεί κλίμα συνεργασίας με τυχόν κοινές πρωτοβουλίες- δράσεις (π.χ. σεμινάρια stop the bleed, ημερίδα για τη βία των ανηλίκων, σεμινάρια αυτοάμυνας-αυτοπροστασίας για κακοποιημένες γυναίκες κλπ), οι οποίες θα αφήσουν το αποτύπωμά τους στο κοινωνικό σύνολο της Νέας Σμύρνης.

Τεράστια επιτυχία στα σεμινάρια Ε.ΑΣ.Υ.Α. αυτοάμυνας – αυτοπροστασίας σε γυναίκες

Με τεράστια επιτυχία πραγματοποιήθηκαν τα **δωρεάν** *σεμινάρια* **αυτοάμυνας-αυτοπροστασίας** που διοργάνωσε η Ένωση Αστυνομικών Υπάλληλων Αθηνών, ύστερα από εισήγηση του Γραμματέα Δημοσίων Σχέσεων Ε.ΑΣ.Υ.Α. ΜΥΛΩΝΑ Δημητρίου, δια μέσω της Γραμματείας Γυναικών της και σε συνεργασία με το Τμήμα Καταπολέμησης βίας κατά των γυναικών του Δήμου Αθηναίων, σε **γυναίκες αστυνομικούς-μέλη της Ένωσης, αλλά και σε γυναίκες πολίτες, θύματα ενδοοικογενειακής (και όχι μόνο) βίας.**

Όλες οι συμμετέχουσες διδάχθηκαν σε απλές εφαρμόσιμες τεχνικές και μεθόδους πρόληψης που θα αποτρέψουν ή θα καθυστερήσουν το δράστη, έως ότου μπορέσουν να αφιχθούν οι αστυνομικές δυνάμεις, καθώς έχει αποδειχθεί ότι ο χρόνος αντίδρασης είναι το σημείο κλειδί που θα επιτρέψει στο θύμα ενός τέτοιου περιστατικού να επιζήσει.

Ευχαριστούμε από καρδιάς τον αξιωματικό της Ο.Π.Κ.Ε. ΑΠΑΤΖΗ Θεόδωρο – πιστοποιημένο εκπαιδευτή Ελληνικής Αστυνομίας, για την παραχώρηση του χώρου των πολεμικών τεχνών όπου έλαβαν χώρα τα σεμινάρια, αλλά κυρίως για την καθοριστική συνεισφορά του, αφού αφιλοκερδώς και αφιερώνοντας τον προσωπικό του χρόνο, έφερε εις πέρας επιτυχημένα την πολύ σημαντική αυτή εκπαίδευση.

Ως Ένωση Αστυνομικών Υπαλλήλων Αθηνών δεσμευόμαστε όπως το προσεχές χρονικό διάστημα επαναλάβουμε τη διοργάνωση ανάλογων σεμιναρίων τα οποία αποδεικνύουν ότι οι έλληνες αστυνομικοί αποτελούν αναπόσπαστο κομμάτι της κοινωνίας, ευαισθητοποιώντας παράλληλα πολιτικές και κοινωνικές δυνάμεις, πολίτες και οργανώσεις.





Τα Νέα της Υ.Α.Τ.

Επιμέλεια: ΠΑΚΟΣ Δημοσθένης, ΚΟΣΜΙΔΗΣ Θεμιστοκλής, ΒΑΙΟΠΟΥΛΟΣ Θωμάς, ΒΛΑΧΟΣ Βασίλειος, ΒΡΑΚΑΣ Δημήτριος, ΓΙΩΤΑΣ Δημήτριος, ΚΑΠΕΛΑΚΗΣ Θεόδωρος, ΚΑΡΙΜΑΛΗΣ Αγγελος, ΛΑΧΑΝΑΣ Ηλίας, ΜΑΝΟΥΣΑΚΗΣ Νικόλαος, ΜΑΝΩΛΗΣ Ευάγγελος, ΜΑΣΤΟΡΟΠΟΥΛΟΣ Οδυσσέας, ΠΑΛΠΑΝΑΣ Γεώργιος, ΠΕΤΡΟΠΟΥΛΟΣ Νικόλαος, ΠΛΑΛΑΣ Γεώργιος, ΠΟΛΙΤΗΣ Ιωάννης, ΡΑΧΙΩΤΗΣ Κωνσταντίνος, ΣΑΜΛΙΔΗΣ Ιωάννης, ΤΑΡΑΝΤΙΛΗΣ Σπυρίδων, ΤΑΣΙΑΣ Κωνσταντίνος, ΤΖΑΝΗΣ Γεώργιος, ΧΑΡΑΜΗΣ Θεόδωρος, ΧΑΣΙΩΤΗΣ Χρήστος, ΧΙΟΝΙΔΗΣ Χρήστος

Αρχικά θα θέλαμε να καλωσορίσουμε τους νεοεξερχόμενους Αστυφύλακες οι οποίοι ολοκληρώνοντας την βασική τους εκπαίδευση εντάχθηκαν στις Διμοιρίες τους.

Τους ευχόμαστε καλή σταδιοδρομία και καλή δύναμη στη δύσκολη καθημερινότητα που θα αντιμετωπίσουν.

Θα ήμασταν αχάριστοι αν λέγαμε ότι χρειαζόμαστε μόνο εμείς ενίσχυση την ίδια ώρα που και άλλες Υπηρεσίες αντιμετωπίζουν παρόμοια προβλήματα λόγω έλλειψης προσωπικού.

Η Υπηρεσία μας από το 1997 και έπειτα στηρίζει την ενίσχυσή της στους νεοεξερχόμενους αστυφύλακες.

Είναι λοιπόν πάγιο αίτημα μας η αύξηση του αριθμού των συναδέλφων που τοποθετούνται στην Υπηρεσία μας καθώς εξαιτίας τόσο των μεταθέσεων εντός όσο και εκτός Γ.Α.Δ.Α. η μείωση του μάχιμου προσωπικού των διμοιριών συνεχίζεται με γοργούς ρυθμούς κάθε χρόνο.

Στα παραπάνω έρχεται να προστεθεί και η έλλειψη κινήτρου ώστε να έρθει κάποιος να υπηρετήσει στην Υ.Α.Τ. και αυτό αποδεικνύεται από τις μηδενικές αιτήσεις μετάθεσης προς την Υπηρεσία μας ετησίως.

Όσον αφορά τις εκλογές που έλαβαν χώρα την 1-4/6 θα θέλαμε μέσω αυτής της στήλης να ευχαριστήσουμε εγκάρδια τους συναδέλφους που μέσα από την προσέλευση και τη στήριξή τους μας έδειξαν για άλλη μια φορά ότι βρίσκονται έμπρακτα στο πλευρό μας και μας δίνουν ώθηση και κουράγιο να συνεχίσουμε να τους εκπροσωπούμε με ζήλο και αυταπάρνηση.

Σίγουρα δεν είμαστε αλάνθαστοι καθώς λάθη δεν κάνει μόνο αυτός που δεν ασχολείται με τίποτα.

Αυτό όμως για το οποίο μπορούμε να δεσμευτούμε είναι ότι για όσο μας επιλέγετε για την εκπροσώπηση σας δεν πρόκειται να αφήσουμε κανέναν από εσάς έρμαιο σε οποιαδήποτε αντιξοότητα και αν προκύψει.

Εν συνεχεία δεν μπορούμε παρά να μην αναφερθούμε για πολλοστή φορά σε ένα ζήτημα το οποίο ταλανίζει την Υπηρεσία μας εδώ και δύο πλέον χρόνια, το οποίο δεν είναι άλλο από τις μόνιμα εγκατεστημένες-στοχοποιημένες διμοιρίες στην πλατεία Εξαρχείων. Το σωματείο μας μέσω αυτής της στήλης έχει επισημάνει ουκ ολίγες φορές την ανάγκη για άμεση και πλήρη απαγκίστρωση των δυνάμεων της Υ.Α.Τ από το συγκεκριμένο σημείο λόγω των κινδύνων που ελλοχεύουν συνεχώς.

Δε θα μπορούσαμε να μην εστιάσουμε βέβαια και στην αλλαγή του επιχειρησιακού σχεδίου που έχει ως αποτέλεσμα να βελτιωθεί τόσο η καθημερινότητα των διμοιριών όσο και να γίνει εξοικονόμηση και καλύτερη διαχείριση των δυνάμεων σε ανθρώπινο δυναμικό ώστε να μπορούμε να μεταβαίνουμε σε διάφορες αθλητικές εκδηλώσεις οι οποίες λαμβάνουν χώρα σχεδόν καθημερινά στην πρωτεύουσα είτε σε πολυάριθμες συναθροίσεις πιο ενισχυμένοι αριθμητικά όπως πραγματικά απαιτείται.

Φυσικά και κάτι τέτοιο δεν θα μπορούσε να επιτευχθεί χωρίς την στήριξη και θέληση τόσο του κυρίου Γενικού Αστυνομικού Διευθυντή Αττικής όσο και του Ταξίαρχου της Δ.Α.Ε.Α. αλλά και του Διευθυντή της Υ.Α.Τ.

Δυστυχώς για πολλοστή φορά είμαστε αναγκασμένοι να επισημάνουμε το ζήτημα των κατά την άποψη μας ψευδών ειδήσεων περί αστυνομικής αυθαιρεσίας. Η συντριπτική πλειοψηφία είτε των καταγγελιών αυτών είναι ανυπόστατες και χωρίς κανένα στοιχείο συνεπώς είναι ο λόγος του καταγγέλλοντα εναντίον του λόγου του Αστυνομικού.

Παρόλα αυτά οι συνάδελφοι μας καλούνται συνεχώς να καταθέσουν σε Ε.Δ.Ε. που διενεργεί η ηγεσία με κατηγορίες αόριστες και αβάσιμες.

Η όλη αυτή κατάσταση που δημιουργείται έχει ως έκβαση συνάδελφοι της υπηρεσίας μας να προσέρχονται στα γραφεία της Ένωσής μας ώστε να αναλάβει την εκπροσώπηση και την καθοδήγηση τους το νομικό μας τμήμα για αβάσιμες ως επί το πλείστον καταγγελίες.

Δεν υποστηρίζουμε σε καμία περίπτωση πως είμαστε αλάνθαστοι δε μπορούμε όμως να επιχειρούμε καθημερινά με τον φόβο της οποιασδήποτε ανεπαρκώς καθορισμένης καταγγελίας.

Διεκδικούμε την θεσμική μας θωράκιση απέναντι σε οποιονδήποτε που εξυπηρετώντας συμφέροντα επιχειρεί να μας θίξει με οποιονδήποτε τρόπο.

Ήμασταν οι πρώτοι που ζητήσαμε την τοποθέτηση λειτουργικών καμερών σώματος στο προσωπικό της υπηρεσίας μας ώστε να υπάρχει η δυνατότητα εξέτασης του οποιουδήποτε περιστατικού εξ ολοκλήρου από την αρχή ως το τέλος του και όχι αποσπασματικά και επιλεκτικά δημιουργώντας ψεύτικες εντυπώσεις στοχοποιώντας πολλές φορές αναίτια μια ολόκληρη υπηρεσία.

Σχετικά με όσα διαδραματίστηκαν κατά τις εκδηλώσεις για την 51η επέτειο του Πολυτεχνείου με ευχαρίστηση διαπιστώσαμε πως ο μόχθος και η πολύωρη ορθοστασία των ανδρών της υπηρεσίας μας έπιασαν τόπο καθώς τα επεισόδια και οι φθορές σε δημόσια και ιδιωτική περιουσία ήταν μηδαμινά.

Γεγονός που οφείλεται σε μεγάλο βαθμό στον επαγγελματισμό και στην αυτοσυγκράτηση που δείξαμε για άλλη μια φορά χωρίς να αντιδρούμε σε προκλήσεις που επί ώρες δεχόμασταν από άτομα τα οποία συμμετείχαν στην πορεία με μοναδικό σκοπό να προκαλέσουν τις αστυνομικές δυνάμεις και να έχουμε κάποια επεισόδια.

Δυστυχώς για αυτούς οι προσπάθειές τους δεν ευδοκίμησαν για άλλη μια φορά.

Την Δευτέρα 11 Νοεμβρίου εν μέσω βαθιάς συγκίνησης πραγματοποιήθηκαν τα αποκαλυπτήρια του μνημείου που φιλοτέχνησε ο γλύπτης Νεονάκης Χαράλαμπος αφιερωμένου στον αείμνηστο αδερφό μας Αρχιφύλακα Γεωργίου Λυγγερίδη και το οποίο θα κοσμεί εφεξής την έδρα της Υποδιεύθυνσης Αποκατάστασης Τάξης στο Γουδί και αποτελεί τον ελάχιστο φόρο τιμής στον Ήρωας μας Γιώργο.

Αποτελεί χρέος όλων μας η θυσία του Γεώργιου Λυγγερίδη να μην ξεχαστεί ποτέ και αυτός ο φανατισμός και η τυφλή βία που επικρατεί να εξαλειφθεί μια για πάντα τόσο από τους αθλητικούς χώρους όσο και από την ελληνική κοινωνία.

Ταυτόχρονα εφιστούμε την προσοχή στους ιθύνοντες για την διαχείριση των Αστυνομικών Δυνάμεων στις αθλητικές εκδηλώσεις ώστε να μη βιώσουμε ποτέ ξανά ανάλογα περιστατικά.

Ελπίζοντας πως γράφουμε κάτι τόσο οδυνηρό στη στήλη μας για τελευταία φορά,αποτελεί ελάχιστο φόρο τιμής στη μνήμη του αδικοχαμένου μας Στάθη Καλογερόπουλου να αναφερθούμε σε αυτόν.

Σε εσένα Στάθη,έναν τίμιο, εργατικό και ευσυνείδητο αστυνομικό.

Υπήρξες πάντα χαμογελαστός, ειλικρινής και κατάφερες να είσαι στις καρδιές όλων μας και έτσι θα παραμείνεις.

Όντας δραστήριος και δημιουργικός μας τιμούσες πάντα στην υπηρεσία.

Τώρα φίλε Στάθη έχεις αναλάβει την υποχρέωση και το καθήκον να μας προσέχεις διαρκώς από εκεί ψηλά που βρίσκεσαι.

Για μία φορά συμπολεμιστές για πάντα συμπολεμιστές.

Θα ζεις για πάντα στις καρδιές μας.

Καλή αντάμωση τεράστιε.





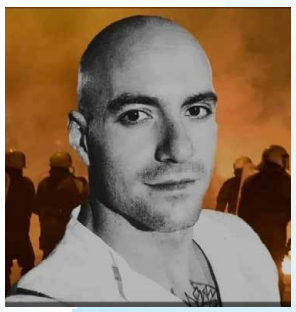



Η φωνή της Υ.ΜΕ.Τ.

Επιμέλεια: ΚΑΡΔΙΑΣΜΕΝΟΣ Μιχαήλ, ΤΣΟΚΑΝΑΡΙΔΗΣ Ιωάννης, ΑΛΕΞΙΟΥ Κωνσταντίνος, ΑΛΕΞΙΟΥ Βησσαρίων, ΑΝΑΓΝΩΣΤΑΚΗΣ Γεώργιος, ΑΝΑΣΤΑΣΙΟΥ Αναστάσιος, ΒΑΣΙΛΕΙΟΥ Δημήτριος, ΒΡΟΪΚΟΣ Αντώνιος, ΓΑΤΣΑΣ Ιωάννης, ΓΙΑΝΝΟΥΛΗΣ Σπυρίδων, ΔΑΪΡΕΤΖΗΣ Λάζαρος, ΔΟΥΒΛΗΣ Απόστολος, ΚΑΡΑΚΩΣΤΑΣ Βασίλειος, ΚΑΤΣΟΥΚΗΣ Χαράλαμπος, ΜΑΛΑΝΔΡΑΚΗΣ Σπυρίδων, ΜΠΟΝΙΑΣ Γεώργιος, ΞΥΝΟΓΑΛΑΣ Σπυρίδων, ΠΑΝΟΥ Δημήτριος, ΠΑΠΑΔΟΠΟΥΛΟΣ Παναγιώτης, ΠΑΠΑΠΑΝΑΓΙΩΤΟΥ Παναγιώτης, ΠΑΠΠΑΣ Δονάτος, ΠΑΡΑΣΚΕΥΑΣ Ιορδάνης, ΣΤΑΜΟΥΛΗΣ Παντελής, ΣΩΤΗΡΟΠΟΥΛΟΣ Παναγιώτης, ΤΑΡΕΝΙΔΗΣ Μιχαήλ, ΧΑΤΖΗΒΑΣΙΛΕΙΟΥ Γεώργιος.

Αθωώθηκαν πέντε αστυνομικοί της Υπηρεσίας μας, μετά από μήνυση και αγωγή πρώην Γαδάρχη για ψευδή καταμήνυση που αφορούσε επεισόδιά στο Υπουργείο Εργασίας το 2017.Το μόνο που έχουμε να πούμε για την συγκεκριμένη υπόθεση είναι ότι ισχύει το ρητό και <<δαρμένοι και κατηγορούμενοι>>!!

Ευτυχώς στην επέτειο του Πολυτεχνείου δεν σημειώθηκαν επεισόδια. Το μόνο αρνητικό για τις διμοιρίες ήταν ότι εκείνη την ημέρα εκτέλεσαν δέκα-έντεκα ώρες διατεταγμένης υπηρεσίας παρόλο που έως Ένωση είχαμε θέσει με την ηγεσία της Δ.Α.Ε.Α. να γίνει εξορθολογισμός της διάταξης του ωραρίου των διμοιριών.

Για την κατάσταση του υπηρεσιακού στόλου έχουμε αναφερθεί πολλές φορές στο παρελθόν. Το ατύχημα με το υπηρεσιακό λεωφορείο που έλαβε χώρα στο Γουδί επαληθεύει τα λεγόμενά μας. Ευελπιστούμε πως οι πληροφορίες μας σχετικά με την προμήθεια υπηρεσιακών λεωφορείων και υπηρεσιακών βαν, όπου η ολοκλήρωση αναμένεται στο τέλος του 2025 να είναι αληθείς, καθώς έτσι θα δοθεί οριστική λύση σε ένα χρονίζων πρόβλημα που ταλαιπωρεί την υπηρεσία.

Όσον αφορά την εκτέλεση υπηρεσιών στα γήπεδα, η μόνη μας επιθυμία είναι η παροχή σαφών οδηγιών και εντολών και η επίδειξη σεβασμού από τους ανωτέρους μας καθώς επίσης και να μη μας κατηγορούν άμεσα για ενέργειες οι οποίες δεν ισχύουν.

Να πούμε ένα μεγάλο ευχαριστώ στο ΠΑΝΑΓΟΠΟΥΛΟ Δημήτριο ο οποίος διετέλεσε αντιπρόσωπος για πολλά χρόνια στην Ένωσή μας και οι συμβουλές του ήταν πολύτιμες για όλους μας και του ευχόμαστε ολόψυχα καλή συνταξιοδότηση.

Καλωσορίζουμε στις υπηρεσίες μας τους 17 νεοεξερχόμενους αστυφύλακες για την ενίσχυση της δύναμής μας, παρά τις τελευταίες αρκετές αποχωρήσεις από την Υπηρεσία μας που είναι διπλάσιες από αυτούς που φεύγουν και με τις υπηρεσιακές ανάγκες να είναι πιο απαιτητικές.

Πριν οκτώ μήνες είχε γίνει μια προσπάθεια για σημαντική οικονομική ενίσχυση του μισθού των αστυνομικών μέσω της πρόσθετης αμειβομένης εθελοντικής εργασίας. Αυτός ήταν και ένας λόγος που μας ζητήθηκε εσπευσμένα από την Υπηρεσία μας να υποβάλλουν υπεύθυνες δηλώσεις όσοι συνάδελφοι επιθυμούν να εκτελέσουν πεζή περιπολία. Αυτή η πρόταση σε περίπτωση που υλοποιηθεί θα είναι σίγουρα αρκετά οικονομικότερη και συμφέρουσα από τη απόσπαση συναδέλφων από άλλες Υπηρεσίες της επαρχίας.

Σαν να μην έφτανε αυτό με τις αποχωρήσεις από την Υπηρεσία μας ζητήθηκε προσωπικό από τις διμοιρίες για ενίσχυση της Ο.Α.Μ.Α.(πάνθηρες) σε σταθερά σημεία για μια Υπηρεσία που θα έπρεπε να είχε καταργηθεί.

Έγινε απονομή ηθικής αμοιβής σε αστυνομικούς της Διεύθυνσής μας και συγκεκριμένα στον Α-340 και στο προσωπικό της Α-354 για την πολύτιμη παροχή πρώτων βοηθειών και την αυταπάρνηση τους στις μεγάλες πυρκαγιές που έλαβαν χώρα στη Σταμάτα.

Στις 14 Ιουλίου 2024 πραγματοποιήθηκαν 74 συλλήψεις στο γήπεδο της Λ.Αλεξάνδρας. Η συμβολή των διμοιριών ήταν άμεση και αποτελεσματική ώστε να αποφευχθούν χειρότερες καταστάσεις. Οι συλλήψεις αυτές οδήγησαν τις επόμενες ημέρες στην εξιχνίαση και άλλων ποινικών υποθέσεων. Στο σημείο αυτό υπήρξε σοβαρά τραυματίας στον οποίο τοποθετήθηκε τουρνικέ από μέλος της Α-353 διμοιρίας.

Υπάρχει ξεκάθαρη διαπίστωση ότι τα ωράρια των διμοιριών δεν συμβαδίζουν καθόλου με τις ώρες των συγκεντρώσεων που πραγματοποιούνται στον τομέα της Αθήνας.

Να δώσουμε τα συγχαρητήρια μας στην Α-344 η οποία προέβη σε σύλληψη αλλοδαπού ύστερα από υπόδειξη γυναίκας που της είχε αφαιρέσει το πορτοφόλι.

Να δώσουμε τα συγχαρητήρια στον οδηγό της διμοιρίας ο οποίος με τις ενέργειες του στο τροχαίο με εμπλοκή ασθενοφόρου στην οδό Αντιστάσεως απέφυγε τα χειρότερα.

Πολλά συγχαρητήρια στον Υπαρχιφύλακα ΟΙΚΟΝΟΜΙΔΗ Μιλτιάδη της Α-352 ΔΙΜΕΤ ο οποίος κατέκτησε το αργυρό μετάλλιο στο ατομικό των 1000 μέτρων στο πανελλήνιο πρωτάθλημα κλειστής κωπηλασίας και ακολούθως το χρυσό μετάλλιο στο ομαδικό των 2000 μέτρων στο εν λόγω άθλημα.

Αξίζει να σημειωθεί η αξιόλογη προσπάθεια για την κατάκτηση του χρυσού μεταλλίου του υιού του αστυνομικού της ΥΜΕΤ ΠΑΠΑΔΟΠΟΥΛΟΥ Παναγιώτη στο παγκόσμιο πρωτάθλημα του tae kwo do και του ευχόμαστε με τη σειρά μας καλή επιτυχία και με ένα μετάλλιο στη συλλογή του στην επόμενη Ολυμπιάδα.

Η αιμοδοσία στη ΔΑΕΑ έχει καθιερωθεί πλέον ως θεσμός, αφού οι συνάδελφοι σε όλη τη ΔΑΕΑ έχουν <<αγκαλιάσει>> αυτή την τεράστια εθελοντική προσφορά που έχει θετικό αντίκτυπο τόσο στους συναδέλφους όσο και στις οικογένειες αυτών.

Ας μην παραλείψουμε τα συνεχή καταγγελλόμενα εις βάρος υπηρετούντων συναδέλφων στην ΥΜΕΤ και η διενέργεια ΕΔΕ-ΠΔΕ εις βάρος όλων μας το τελευταίο χρονικό διάστημα που πραγματοποιούνται σε εβδομαδιαία βάση αναζητώντας ανάμεσά μας και από ένα <<εξιλαστήριο θύμα>> για παραλείψεις άλλων.













Αμεσοδρασίτικα Νέα

Επιμέλεια: ΚΥΡΙΑΚΑΚΟΣ Παναγιώτης, ΦΟΥΚΑΣ Θεόδωρος, ΒΛΑΧΟΣ Αντώνιος, ΑΘΑΝΑΣΟΠΟΥΛΟΣ Θεόδωρος, ΑΝΑΣΤΑΣΟΠΟΥΛΟΣ Ιωάννης, ΓΑΤΣΙΟΣ Στέφανος , ΔΑΝΙΗΛΙΔΗΣ Χρήστος, ΔΟΥΜΟΥΣΙΑΡΗΣ Πέτρος, ΖΑΧΟΣ Στυλιανός, ΚΑΤΣΑΟΥΝΗΣ Αριστείδης, ΚΟΚΚΑΛΗΣ Θωμάς, ΜΑΚΡΥΓΙΑΝΝΗΣ Κωνσταντίνος, ΜΠΟΥΡΛΑΚΗΣ Βασίλειος, ΠΑΛΛΗ Μαρία, ΠΑΠΑΖΑΧΑΡΙΑΣ Βασίλειος, ΠΑΠΑΝΔΡΙΑΝΟΣ Αλέξανδρος, ΡΑΙΖΗΣ Ομηρος-Βίκτωρ, ΣΑΜΙΩΤΗΣ Αναστάσιος, ΣΚΕΝΔΕΡΗΣ Μιλτιάδης.

Οι Αντιπρόσωποι της ΠΟΑΣΥ στην ομάδα Ζ ,εκλεγμένοι με την 'Ενωση Αθηνών, εξ αρχής αντιτεθήκαμε στο νέο ακίνητο στόχο που προστέθηκε στην Υπηρεσία μας κατά τη διάρκεια του καλοκαιριού, παρόλο που κάποιοι διατυμπάνιζαν ότι θα έχει διάρκεια μόνο 20 ημέρες. Προς έκπληξη όλων μας, το ακίνητο παραμένει έως και την ώρα που συντάσσονται αυτές οι γραμμές, βρίσκοντας τους συναδέλφους μας εκτεθειμένους σε ακραίες και αντίξοες καιρικές συνθήκες. Η Ε.ΑΣ.Υ.Α θα παραμείνει στο πλευρό των συναδέλφων, όπως άλλωστε έχει κάνει όλα αυτά τα χρόνια και δεν θα σταματήσει να είναι αρωγός στα όποια φλέγοντα ζητήματα αντιμετωπίζουν, όπως η φύλαξη ακίνητων στόχων, τον πεπαλαιωμένο μηχανοκίνητο εξοπλισμό και την λειψανδρία της Υπηρεσίας, όπου ο συνδυασμός των παραπάνω αποτελεί τροχοπέδη για την αντιμετώπιση της εγκληματικότητας και την Υπηρεσία παραγκωνισμένη.

Μεγάλες και διαρκείς οι επιτυχίες της ΔΙ.ΑΣ. Αθηνών .Ενδεικτικά αναφέρουμε:

Την 11/10 συνελήφθη Αλβανός κακοποιός στην περιοχή της Ομόνοιας διότι σε ειδικά διαμορφωμένη κρύπτη εντός του Ι.Χ. που οδηγούσε, ανευρέθησαν 1 πιστόλι με φυσίγγια και 2 τεμάχια εκρηκτικής ύλης

Την 20/11 συνελήφθη ημεδαπός κακοποιός στην περιοχή της Καλλιθέας, διότι σε σε ειδικά διαμορφωμένη κρύπτη εντός του Ι.Χ. που οδηγούσε, ανευρέθηκαν 7 συσκευασίες περιέχουσες κοκαΐνη συνολικού μεικτού βάρους 3,2 κιλά.

Με χαρά καλωσορίζουμε τους 100 νέους συναδέλφους μας που τοποθετήθηκαν στην Α΄ Υποδιεύθυνση από τις σχολές. Η ενίσχυση αυτή ήταν ζωτικής σημασίας για την Υπηρεσία μας και προκαλεί ανακούφιση καθώς ικανοποιείται το αίτημα ενίσχυσης της Άμεσης Δράσης, που σαν Ε.ΑΣ.Υ.Α. είχαμε θέσει πολλάκις στην Πολιτική και Φυσική ηγεσία.

Μια αποκατάσταση αδικίας πολλών ετών γίνεται πράξη με το επίδομα του Πρώτου Ανταποκριτή, που δίνεται στην υπηρεσία μας όπου έχει τους περρισότερους νεκρούς .Ηταν δίκαιο και έγινε πράξη.Η επιτυχία αυτού του επιδόματος είναι καθαρά συνδικαλιστική κατάκτηση.

Μετά την απόφαση της Πολιτικής Ηγεσίας για επαναφορά των Αστυνομικών Δυνάμεων στους Ελέγχους των φιλάθλων που προσέρχονται στα γήπεδα έναντι αμοιβής,καίρια και αποφασιστική ήταν η παρέμβαση της Ε.ΑΣ.Υ.Α. ώστε να μην εξαιρεθεί η Άμεση Δράση, ως μια υπηρεσία άμεσα εμπλεκόμενη, καθότι πραγματοποιεί όλες σχεδόν τις συνοδείες των ομάδων που μετακινούνται απο και προς τα γήπεδα.

Ένας Ζητάς πέρασε στο πανθέων.

Η Άμεση Δράση πενθεί, η οικογένεια της Ομάδας Ζ θρηνεί.

Στις 27/11/2024 έφυγε για την γειτονιά των αγγέλων ο αγαπημένος συνάδελφος μας Ζ-220 Ε.Φ. ΚΑΛΤΟΥΡΟΥΜΙΔΗΣ Όμηρος τόσο άδικα στα 29 του χρόνια, συνέπεια τροχαίου δυστυχήματος εκτός υπηρεσίας.

Οι σκέψεις μας αυτές τις στιγμές, είναι με την οικογένεια του, η οποία έχασε ένα εξαιρετικό παιδί, ο οποίος θα μας προσέχει από εκεί ψηλά.

Καλό ταξίδι Όμηρε...

ΑΘΑΝΑΤΟΣ

Να ευχηθούμε στον νέο διοικητή της Υπηρεσίας μας Υποστράτηγο κύριο Μιχαηλίδη Γεώργιο καλή σταδιοδρομία στα νέα του καθήκοντα και υποσχόμαστε να μας βρει αρωγούς στις ενέργειες που αφορούν την βελτίωση τόσο της Υπηρεσίας μας όσο και των υπηρετούντων σε αυτή.

Η Ε.ΑΣ.Υ.Α. καλωσόρισε τους νέους Αστυφύλακες

Αντιπροσωπεία του Προεδρείου του Διοικητικού Συμβουλίου της Ένωσης Αστυνομικών Υπαλλήλων Αθηνών καθώς και εκλεγμένοι αντιπρόσωποι που υπηρετούν στην Α.Δ., καλωσόρισαν στο Αμφιθέατρο του Α.Μ.Α., τους νέους Αστυφύλακες έτους 2024, οι οποίοι τοποθετήθηκαν στη Διεύθυνση Άμεσης Δράσης Αττικής. Ειδικότερα, έγινε ενημέρωση για τα δικαιώματα που αυτοί οφείλουν να γνωρίζουν στην έναρξη της επαγγελματικής τους σταδιοδρομίας στο Σώμα και για ποιους λόγους επιβάλλεται να είναι εγγεγραμμένοι ως μέλη, στο Σωματείο τους, την Ένωση Αθηνών. Η Ενωση Αστυνομικών Υπαλλήλων Αθηνών τους εύχεται καλή αρχή και θα βρίσκεται πάντοτε δίπλα τους.







Η Ε.ΑΣ.Υ.Α. επισκέφτηκε το Αστυνομικό Τμήμα Ομόνοιας



Αντιπροσωπεία του Προεδρείου της Ένωσης Αστυνομικών Υπαλλήλων Αθηνών επισκέφτηκε το Α.Τ. Ομόνοιας, προκειμένου να συζητήσει με τη νέα Διοίκηση της Υπηρεσίας και με το προσωπικό το οποίο αστυνομεύει τον ομολογουμένως πιο δύσκολο τομέα πανελλαδικά.

Οι κ.κ. Α/Δ' ΧΡΥΣΟΒΙΤΣΑΝΟΣ Χρήστος και Α/Υ' ΕΥΣΤΑΘΟΠΟΥΛΟΣ Παναγιώτης μας διεμήνυσαν ότι ήδη ως νέα Διοίκηση της Υπηρεσίας καταβάλλουν κάθε δυνατή προσπάθεια ώστε να εκπληρώσουν τις καθημερινές υποχρεώσεις της και παράλληλα να τηρούνται απαρεγκλίτως για το προσωπικό οι διατάξεις περί χρόνου εργασίας και υγιεινής – ασφάλειας.

Από την πλευρά μας, ευχόμαστε στη νέα Διοίκηση του Α.Τ. Ομόνοιας καλή επιτυχία και «γερό στομάχι» και δηλώνουμε ότι θα είμαστε δίπλα τους αρωγοί και συμπαραστάτες στη δύσκολη αποστολή που τους ανατέθηκε από την Πολιτική και Φυσική Ηγεσία της ΕΛ.ΑΣ. Επισημαίνουμε δε, ότι η Ηγεσία είναι υποχρεωμένη να παρέχει στους Διοικητές των Αστυνομικών Τμημάτων όλα τα εχέγγυα προκειμένου το αστυνομικό προσωπικό να ανταπεξέλθει στην αποστολή του και να εργάζεται σύμφωνα με τις ισχύουσες διατάξεις, συνοδευόμενα από ένα σαφές νομοθετικό πλαίσιο το οποίο θα το θωρακίζει από τους παντοειδείς κινδύνους.

Η Ενωση Αστυνομικών Υπαλλήλων Αθηνών έχει διαχρονικά θέσεις και προτάσεις για τα θέματα που αφορούν την Αστυνομία και το προσωπικό της. Δεν πορευόμαστε με στείρο συνδικαλιστικό πνεύμα, αλλά με γνώμονα το καλό όλων μας.

Ξεπέρασε κάθε προσδοκία η συμμετοχή στην αιμοδοσία της Ε.ΑΣ.Υ.Α. στη Διεύθυνση Αστυνομικών Επιχειρήσεων Αττικής



Συγκινητική ήταν για ακόμα μια φορά η προσέλευση των μελών μας, στο κάλεσμα της Ένωσής μας, στην εθελοντική αιμοδοσία που πραγματοποιήθηκε σήμερα, Τετάρτη 9 Οκτωβρίου 2024, στην Αίθουσα «Αρχιφύλακα Λυγγερίδη Γεωργίου» της Διεύθυνσης Αστυνομικών Επιχειρήσεων Αττικής.

Ο μεγάλος αριθμός των συναδέλφων μας, οι οποίοι προσήλθαν για να επιτελέσουν το «ιερό τους καθήκον», επιβεβαίωσε για ακόμα μια φορά ότι ο Έλληνας Αστυνομικός διακατέχεται από υψηλό αίσθημα κοινωνικής ευθύνης και προσφοράς στο κοινωνικό σύνολο.

Θα πρέπει να γνωρίζουν οι συνάδελφοί μας ότι, πέραν των εθελοντικών αιμοδοσιών που διενεργεί η Ένωσή μας, μπορούν επίσης να μεταβαίνουν στο νοσοκομείο «ΣΩΤΗΡΙΑ», στο κτήριο αιμοληψίας, ή σε οποιοδήποτε άλλο νοσοκομείο που διαθέτει μονάδα αιμοληψίας, αναφέροντας τον υπ' αριθμ. 11894 αριθμό μητρώου της τράπεζας αίματος της Ένωσής μας.

Ως Ένωση νιώθουμε την υποχρέωση να πούμε ένα τεράστιο **«μπράβο» και «ευχαριστώ»** σε όλους τους συναδέλφους που συμμετείχαν και σε αυτή την αιμοδοσία και να τους διαβεβαιώσουμε πως η συνεχώς αυξανόμενη συμμετοχή μας δεσμεύει να συνεχίσουμε με ανάλογες μελλοντικές δράσεις.

Τέλος, θα θέλαμε να ευχαριστήσουμε **τον Διευθυντή της Διεύθυνσης Αστυνομικών Επιχειρήσεων Αττικής Ταξίαρχο κ. ΚΑΤΣΑΝΤΩΝΗ Λάμπρο για την παραχώρηση του αμφιθεάτρου και την άριστη φιλοξενία, καθώς και τον αναπληρωτή διοικητή Υ.Μ.Ε.Τ. Α/Δ' ΓΟΥΔΑΛΑΚΗ Πέτρο για την παρουσία του και την συμβολή του στην επιτυχημένη διοργάνωση της αιμοδοσίας μας.**

Δίνω Αίμα σημαίνει Δίνω Ζωή













Με τεράστια επιτυχία η κοπή Πρωτοχρονιάτικης πίτας Ε.ΑΣ.Υ.Α.



Με μια συγκινητική εκδήλωση κατά τη διάρκεια της οποίας παρουσιάστηκε **το Ημερολόγιο της Ε.ΑΣ.Υ.Α.,** το οποίο για το έτος 2025 είναι αφιερωμένο στη μνήμη του αδικοχαμένου και δολοφονημένου εν ώρα καθήκοντος **Αρχιφύλακα Λυγγερίδη Γεωργίου,** η Ένωση Αστυνομικών Υπαλλήλων Αθηνών έκοψε την πρωτοχρονιάτικη πίτα της το Σάββατο 25 Ιανουαρίου 2025 στην αίθουσα εκδηλώσεων του Κέντρου Μελετών Ασφάλειας (ΚΕ.ΜΕ.Α.). Την πρωτοχρονιάτικη πίτα ευλόγησε ο πανοσιολογιότατος πατέρας του Σώματος, Προϊστάμενος της Θρησκευτικής Υπηρεσίας Α/Β΄ Αρχιμανδρίτης κ. ΚΟΥΡΤΕΣΗΣ Αλέξιος

Ο Πρόεδρος της Ένωσης κ. ΠΑΚΟΣ Δημοσθένης ευχήθηκε καλή χρονιά με υγεία, τύχη και ευτυχία, ενώ αφιέρωσε το πρώτο κομμάτι της πίτας στην οικογένεια του αείμνηστου συναδέλφου ΛΥΓΓΕΡΙΔΗ Γεωργίου, η οποία ήταν παρούσα στην εκδήλωση.

Στη συνέχεια, το λόγο έλαβε ο πατέρας του Γ. Λυγγερίδη, κ. Αθανάσιος Λυγγερίδης ο οποίος ζήτησε δικαιοσύνη για τη δίκη που ξεκινάει τον επόμενο μήνα για τη δολοφονία του γιου του, ενώ απαίτησε από την Πολιτεία να θωρακίσει τον αστυνομικό θεσμικά ώστε να μην εκτελεί υπηρεσία εκτεθειμένος στους παντοειδείς κινδύνους και να επιστρέφει ασφαλής στο σπίτι του, κάτι που δεν συνέβη **στην περίπτωση του Γιώργου !!!**

Στη συνέχεια παρατέθηκε βίντεο αφιερωμένο στη μνήμη του Γιώργου Λυγγερίδη, εν μέσω έντονης συγκινησιακής φόρτισης.

Με την παρουσία τους μας τίμησαν ο Πρόεδρος της Βουλής των Ελλήνων κ. ΚΑΚΛΑΜΑΝΗΣ Νικήτας, ο Αρχηγός της Ελληνικής Αστυνομίας Αντιστράτηγος κ. ΜΑΛΛΙΟΣ Δημήτριος, ο Υπουργός Επικρατείας κ. ΒΟΡΙΔΗΣ Μάκης, ο Υφυπουργός παρά τω Πρωθυπουργώ& Κυβερνητικός Εκπρόσωπος κ. ΜΑΡΙΝΑΚΗΣ Παύλος, ο Αναπληρωτής Υπουργού Εσωτερικών κ. ΣΠΑΝΑΚΗΣ Βασίλειος, ο αναπληρωτής Υπουργός Ψυχικής Υγείας κ. ΒΑΡΤΖΟΠΟΥΛΟΣ Δημήτριος, ο Υφυπουργός Εξωτερικών κ. ΧΑΤΖΗΒΑΣΙΛΕΙΟΥ Αναστάσιος, η Υφυπουργός Ανάπτυξης κα. ΡΑΠΤΗ Ζωή, η Υφυπουργός Μετανάστευσης & Ασύλου κα. ΒΟΥΛΤΕΨΗ Σοφία, ο Βουλευτής Ν.Δ. κ. ΔΗΜΟΣΧΑΚΗΣ Αναστάσιος, ο Βουλευτής Ν.Δ. κ. ΚΑΛΟΓΕΡΟΠΟΥΛΟΣ Δημήτριος, ο Βουλευτής Ν.Δ. (Κοινοβουλευτικός εκπρόσωπος) κ. ΠΛΕΥΡΗΣ Αθανάσιος, ο Ευρωβουλευτής Ν.Δ. κ ΤΣΙΟΔΡΑΣ Δημήτριος, ο Ευρωβουλευτής Ν.Δ. κ ΑΥΤΙΑΣ Γεώργιος, ο Βουλευτής ΠΑΣΟΚ- Κινήματος Αλλαγής κ. ΜΟΥΛΚΙΩΤΗΣ Γεώργιος, ο Βουλευτής ΠΑΣΟΚ κ. ΧΡΗΣΤΙΔΗΣ Παύλος, ο Υπαρχηγός της Ελληνικής Αστυνομίας Αντιστράτηγος κ. ΣΥΡΙΤΟΥΔΗΣ Πασχάλης, ο Προϊστάμενος Επιτελείου Ελληνικής Αστυνομίας Αντιστράτηγος κ. ΚΑΛΟΓΗΡΟΣ Χαράλαμπος, ο Γενικός Επιθεωρητής Αστυνομίας Νοτίου Ελλάδος Αντιστράτηγος κ. ΠΟΥΠΟΥΖΑΣ Παναγιώτης, ο Γενικός Αστυνομικός Διευθυντής Αττικής Υποστράτηγος κ. ΚΑΜΠΡΑΣ Αθανάσιος, ο Διευθυντής Δ/νσης Αντιμετώπισης Οργανωμένου Εγκλήματος Υποστράτηγος κ. ΝΤΟΥΙΤΣΗΣ Φώτιος, ο Προϊστάμενος Κλάδου **Τάξης Α.Ε.Α. Υποστράτηγος κ.** ΣΚΟΥΡΑΣ Ιωάννης, ο Διευθυντής της Διεύθυνσης Εγκληματολογικών Ερευνών Υποστράτηγος κ. ΛΑΣΚΟΣ Σπυρίδων, ο Διευθυντής Διεύθυνσης Άμεσης Δράσης Αττικής Υποστράτηγος κ. ΜΙΧΑΗΛΙΔΗΣ Γεώργιος, ο Προϊστάμενος Κλάδου Διαχειριστικής- Τεχνικής Υποστήριξης & Πληροφορικής Α.Ε.Α. Υποστράτηγος κ. ΝΙΚΟΛΑΚΟΠΟΥΛΟΣ Σωτήριος, ο Διευθυντής Ασφάλειας Βουλής των Ελλήνων Υποστράτηγος κ. ΛΙΑΝΟΥΔΑΚΗΣ Ιωάννης, ο Διευθυντής της Δ/νσης Αστυνομικών Επιχειρήσεων Αττικής Υποστράτηγος κ. ΚΑΤΣΑΝΤΩΝΗΣ Λάμπρος, ο Πρόεδρος



του Ταμείου Πρόνοιας Απασχολουμένων στα Σώματα Ασφαλείας Υποστράτηγος κ. ΜΑΝΩΛΗΣ Ευάγγελος, ο Προϊστάμενος Κλάδου Ασφαλείας/Α.Ε.Α. Ταξίαρχος κ. ΧΑΡΔΑΛΙΑΣ Ελευθέριος, ο Βοηθός Γενικού Αστυνομικού Διευθυντή Αττικής Ταξίαρχος κ. ΒΟΥΛΓΑΡΗΣ Δημήτριος, ο Προϊστάμενος Κλάδου Διοικητικής Υποστήριξης και Ανθρώπινου Δυναμικού/Α.Ε.Α. Ταξίαρχος κ. ΤΣΑΜΠΗΡΑΣ Δημήτριος, ο Βοηθός Προϊστάμενου Επιτελείου/Α.Ε.Α. Ταξίαρχος κ. ΠΛΑΤΙΑΣ Κωνσταντίνος, η Διευθύντρια Δ/νσης Δίωξης και Εξιχνίασης Εγκλημάτων Αττικής Ταξίαρχος κα. ΓΥΠΑΡΗ Ζαμπία, η Διευθύντρια Δ/νσης Οργάνωσης και Νομικής Υποστήριξης/Α.Ε.Α. Ταξίαρχος κα. ΠΑΠΑΔΟΠΟΥΛΟΥ Παναγιώτα, η Πρόεδρος του Ιδρύματος Μέριμνας και Αριστείας Ταξίαρχος κα. ΒΑΣΙΛΑΚΗ Δήμητρα, ο Διευθυντής Δ/νσης Αστυνομίας Αθηνών Ταξίαρχος κ. ΓΙΑΝΝΟΠΟΥΛΟΣ Νικόλαος, ο βοηθός Διευθυντή Δ/νσης Αστυνομίας Αθηνών Ταξίαρχος κ. ΣΓΟΥΡΔΟΣ Αντώνιος, η Διευθύντρια της Υπ/νσης Διοικητικής Υποστήριξης Δ.Α.Ο.Ε. Ταξίαρχος κα. ΠΑΥΛΟΠΟΥΛΟΥ Σταυρούλα, ο Διευθυντής Δ/νσης Διαβατηρίων και Εγγράφων Ασφαλείας/Α.Ε.Α. Ταξίαρχος κ. ΑΣΒΕΣΤΑΣ Αθανάσιος, ο Διευθυντής Δ/νσης Διεθνούς Αστυνομικής Συνεργασίας/Α.Ε.Α. Ταξίαρχος κ. ΤΣΙΤΣΙΜΠΙΚΟΣ Χρήστος, ο Διευθυντής Δ/νσης Κρατικής Ασφάλειας/Α.Ε.Α. Ταξίαρχος κ. ΘΕΟΦΙΛΟΠΟΥΛΟΣ Βασίλειος, η Διευθύντρια Δημοσίας Ασφάλειας/Α.Ε.Α Ταξίαρχος κα. ΧΑΤΖΗΠΑΝΤΕΛΗ Κλεονίκη, ο Ταξίαρχος της Άμεσης Δράσης κ. ΓΑΒΡΑΣ Χρήστος, ο Διευθυντής Δ/νσης Μεταγωγών-Δικαστηρίων Αττικής Ταξίαρχος κ. ΣΑΡΡΗΣ Διογένης, ο Διευθυντής Δ/νσης Αστυνομικού Προσωπικού/Α.Ε.Α. Ταξίαρχος κ. ΠΟΛΥΖΟΣ Δημήτριος, ο Ταξίαρχος στο Συντονιστικό Επιχειρησιακό Κέντρο ΓΑΔΑ κ. ΣΤΑΜΑΤΙΟΥ Αλέξιος, ο Διοικητής Υ.ΜΕ.Τ. Α/Δ' κ. ΜΠΑΡΟΥΜΗΣ Ιωάννης, ο Διοικητής Υ.Α.Τ. Α/Δ' κ. ΔΕΡΕΜΠΕΗΣ Νικόλαος, ο Διευθυντής της Υπηρεσίας Προστασίας Αλλοδαπών Αξιωματούχων & Ευπαθών Στόχων Α/Δ' κ. ΚΑΚΚΟΣ Ανδρέας, ο Υποδιοικητής της Δ/νσης Δίωξης και Εξιχνίασης Εγκλημάτων Α/Δ' ΑΝΤΩΝΙΟΥ Γεώργιος, ο Διευθυντής Ασφάλειας Μελών της Κυβέρνησης και Πολιτικών Προσώπων Α/Δ' κ. ΜΠΑΚΑΛΩΝΗΣ Ανάργυρος, ο Προϊστάμενος της Φρουράς Α.Ε.Α/Δ.Ε.Λ. Α/Δ' κ. ΝΤΟΥΝΤΟΥΝΑΚΗΣ Αντώνιος, ο Διευθυντής Υπ/νσης Αντιμετώπισης Οργανωμένης Αθλητικής Βίας Α/Δ' κ. ΧΡΙΣΤΟΛΟΓΛΟΥ Κωνσταντίνος, η Υποδιοικητής της Δ/νσης Δίωξης και Εξιχνίασης Εγκλημάτων Αττικής Α/Δ' κα. ΓΚΑΡΗ Αργυρώ, η Διοικητής του Α.Τ. Αμπελοκήπων Α/Α' κα. ΕΥΣΤΑΤΟΓΛΟΥ Χριστίνα, ο Διοικητής της Ο.Π.Κ.Ε. Α/Α' κ. ΚΑΛΔΙΡΗΣ Αντώνιος, ο Διοικητής της Ομάδας Ζ Α/Α' ΖΑΡΜΑΚΟΥΠΗΣ Αθανάσιος, ο Αντιπρόεδρος Π.Ο.ΑΣ.Υ. κ. ΣΥΝΔΡΕΒΕΛΗΣ Χρήστος, ο Πρόεδρος Π.Ο.ΑΞΙ.Α. κ. ΒΕΛΛΙΟΣ Ανδρέας, ο Πρόεδρος της Π.Ο.Α.Ε.Φ. κ. ΝΤΟΥΜΑΣ Βασίλειος, οι νομικοί σύμβουλοι της Ε.ΑΣ.Υ.Α. κ.κ. ΣΚΑΜΠΑΡΔΩΝΗΣ Βάιος και ΛΙΒΑΝΙΔΗΣ Βλάσης, ο Πρόεδρος της Ένωσης Προσωπικού Λιμενικού Σώματος Αττικής, Πειραιά & Νήσων κ. ΚΟΥΖΗΣ Βασίλειος με τον αντιπρόεδρο κ. ΔΙΑΚΟΥΜΗ Κωνσταντίνο, ο Πρόεδρος της USPE και πρόεδρος της Αθλητικής Ένωσης Αστυνομικών Ελλάδος κ. ΤΖΑΤΖΑΚΗΣ Γεώργιος, ο Πρόεδρος της Ένωσης Συνταξιούχων Αστυνομικών Αττικής κ. ΣΠΥΡΑΚΟΣ Αθανάσιος, ο Πρόεδρος της Ένωσης Αστυνομικών Υπαλλήλων Β/Α Αττικής κ. ΤΣΟΥΜΑΝΗΣ Κωνσταντίνος και ο Γενικός Γραμματέας κ. ΠΑΣΠΑΛΑΡΗΣ Αθανάσιος, ο Πρόεδρος της Ένωσης Αστυνομικών Υπαλλήλων Εύβοιας κ. ΜΑΡΚΟΥ Αλέξανδρος, ο Πρόεδρος της Ένωσης Αστυνομικών Υπαλλήλων Φθιώτιδας κ. ΤΡΙΑΝΤΑΦΥΛΛΗΣ Νικόλαος, ο Γενικός Γραμματέας της Ένωσης Αστυνομικών Υπαλλήλων Φλώρινας κ. ΤΑΝΤΣΗΣ Αθανάσιος, ο Ταμίας της Ένωσης Αστυνομικών Υπαλλήλων Θεσσαλονίκης κ. ΜΑΖΝΕΙΚΟΣ Ιωάννης, ο Πρόεδρος του Συλλόγου Ηπειρωτών Αστυνομικών Αττικής κ. ΣΠΥΡΑΚΟΣ Βασίλειος, η Αντιδήμαρχος Αθηναίων κα. ΜΠΕΗ Ροξάνη, ο Αντιπεριφερειάρχης Δυτικού Τομέα Αθηνών κ. ΛΩΛΟΣ Βασίλειος και ο Γενικός Διευθυντής της Bergmann Kord κ. ΚΟΡΔΕΡΑΣ Βαρδής.

Πέραν των προαναφερόμενων, δυναμική παρουσία έδωσαν τόσο οι εκλεγμένοι αντιπρόσωποι της Ένωσης, όσο και μέλη μας που κατέκλυσαν ασφυκτικά την αίθουσα του ΚΕ.ΜΕ.Α.

Ευχαριστούμε το ΚΕ.ΜΕ.Α. για τη διάθεση της αίθουσας και για τη φιλοξενία, τον επιχειρηματία ΑΛΕΤΡΑ Σταμάτη ιδιοκτήτη της «ΣΤΑΜΑΤΗΣ ΑΛΕΤΡΑΣ ARTISAN BAKERY & COFFEE HOUSE» για τις άρτιες υπηρεσίες catering, την Υπηρεσία Μουσικής της ΕΛ.ΑΣ. η οποία έδωσε μια διαφορετική νότα στην εκδήλωση με τις μελωδίες της και τον Γενικό Διευθυντή της Bergmann Kord κ. ΚΟΡΔΕΡΑ Βαρδή ο οποίος προσέφερε 2 πλήρεις θεραπείες στην κλινική του για τους τυχερούς που έτυχαν το φλουρί της βασιλόπιτας.

Η Ενωση Αστυνομικών Υπαλλήλων Αθηνών ευχαριστεί εγκαρδίως όλους όσους παρευρέθηκαν στην κοπή της πρωτοχρονιάτικης πίτας της και ευχόμαστε ως Έλληνες αστυνομικοί το 2025 να μην έχουμε άλλους πεσόντες στο καθήκον αστυνομικούς, αντιμετωπίζοντας αποτελεσματικά όλες τις προκλήσεις στο διαρκή αγώνα μας για την εμπέδωση του αισθήματος ασφάλειας και προσφοράς προς το κοινωνικό σύνολο.

Κλείνοντας, ενημερώνουμε ότι τον **επόμενο μήνα ξεκινάει η δίκη για τη δολοφονία του συναδέλφου μας Λυγγερίδη Γεωργίου. Θεωρούμε χρέος όλων να παραστούμε και να δώσουμε βροντερό παρών την ημέρα της δίκης, στέλνοντας το μήνυμα ότι οι αστυνομικοί δεν είναι αναλώσιμοι.** Μέσω επίσημων ανακοινώσεων θα επανέλθουμε με νεότερες λεπτομέρειες.






































Προτάσεις για την Ελληνική Αστυνομία



Της **Ιωάννας Γκελεστάθη**
Τομεάρχη Προστασίας του Πολίτη Νέας Δημοκρατίας

#1 ΑΛΛΑΓΗ ΣΥΣΤΗΜΑΤΟΣ ΜΟΡΙΟΔΟΤΗΣΗΣ ΥΠΗΡΕΣΙΩΝ ΑΤΤΙΚΗΣ ΚΑΤΑ ΤΙΣ ΤΑΚΤΙΚΕΣ ΜΕΤΑΘΕΣΕΙΣ

Κατά την κατάρτιση της επετηρίδας των υπηρετούντων στην Αττική βάσει της οποίας πραγματοποιούνται οι τακτικές μεταθέσεις λαμβάνεται υπόψιν μεταξύ άλλων η Υπηρεσία του αιτούντος μετάθεση συναρτήσει της ελκυστικότητάς της. Οι ισχύουσες διατάξεις μοριοδοτούν με έως ένα μόριο μια ομάδα Υπηρεσιών, με έως δύο μόρια μια ομάδα Υπηρεσιών, με έως τρία μόρια μια ομάδα Υπηρεσιών και με έως τέσσερα μόρια μια ομάδα Υπηρεσιών. Ωστόσο η επιλογή των Υπηρεσιών οι οποίες μοριοδοτούνται με έως ένα μόριο, των Υπηρεσιών οι οποίες μοριοδοτούνται με έως δύο μόρια, των Υπηρεσιών οι οποίες μοριοδοτούνται με έως τρία μόρια και των Υπηρεσιών οι οποίες μοριοδοτούνται με έως τέσσερα μόρια ενέχει έναν βαθμό αυθαιρεσίας. Κατόπιν τούτου προτείνεται η ακόλουθη μέθοδος καθορισμού μοριοδότησης των Υπηρεσιών ως η πλέον αντικειμενική. Οι Υπηρεσίες οι οποίες κατά τις μεταθέσεις εντός νομού έχουν ζήτηση από μηδέν έως είκοσι πέντε τοις εκατό επί της υπάρχουσας δύναμής τους προτείνεται να μοριοδοτούνται με έως τέσσερα μόρια, οι Υπηρεσίες οι οποίες κατά τις μεταθέσεις εντός νομού έχουν ζήτηση από είκοσι έξι έως πενήντα τοις εκατό επί της υπάρχουσας δύναμής τους προτείνεται να μοριοδοτούνται με έως τρία μόρια, οι Υπηρεσίες οι οποίες κατά τις μεταθέσεις εντός νομού έχουν ζήτηση από πενήντα ένα έως εβδομήντα πέντε τοις εκατό επί της υπάρχουσας δύναμής τους προτείνεται να μοριοδοτούνται με έως δύο μόρια και οι Υπηρεσίες οι οποίες κατά τις μεταθέσεις εντός νομού έχουν ζήτηση από εβδομήντα έξι έως εκατό τοις εκατό επί της υπάρχουσας δύναμής τους προτείνεται να μοριοδοτούνται με έως ένα μόριο. Επιπλέον η προτεινόμενη ανωτέρω μέθοδος επαναδιαμορφώνει ετησίως την μοριοδότηση των Υπηρεσιών σε αντίθεση με τις ενεργές προβλέψεις εξασφαλίζοντας την προσαρμογή στα εκάστοτε δεδομένα καθώς αυτά δεν είναι στατικά καθιστώντας άλλοτε ελκυστική και άλλοτε μη ελκυστική μια Υπηρεσία.

#2 ΑΛΛΑΓΗ ΚΑΘΕΣΤΩΤΟΣ ΕΚΛΕΓΜΕΝΩΝ ΣΤΗΝ ΤΟΠΙΚΗ ΑΥΤΟΔΙΟΙΚΗΣΗ ΑΣΤΥΝΟΜΙΚΩΝ

Η τάση άσκησης του δικαιώματος του εκλέγεσθαι στην Τοπική Αυτοδιοίκηση ως μεθόδου παράκαμψης των προβλέψεων του Κώδικα Μεταθέσεων επιβάλλει αλλαγές στο καθεστώς των εκλεγμένων στην Τοπική Αυτοδιοίκηση Αστυνομικών προκειμένου όσοι μεν επιθυμούν να υπηρετήσουν τον θεσμό να διευκολύνονται να το πράξουν όσοι δε επιθυμούν να εργαλειοποιήσουν τον θεσμό να αποθαρρύνονται να το πράξουν. Οι εκλεγμένοι στην Τοπική Αυτοδιοίκηση Αστυνομικοί οι οποίοι καταλαμβάνουν θέσεις για τις οποίες προβλέπεται ειδική άδεια πλήρους απαλλαγής των οποίων η Υπηρεσία υπάγεται στην Διεύθυνση Αστυνομίας στην δικαιοδοσία της οποίας ανήκει ο Οργανισμός Τοπικής Αυτοδιοίκησης όπου έχουν εκλεγεί θα πρέπει να λαμβάνουν ειδική άδεια πλήρους απαλλαγής προκειμένου να ασκούν τα καθήκοντά τους. ο Οργανισμός Τοπικής Αυτοδιοίκησης όπου έχουν εκλεγεί θα πρέπει παραμένοντας στις οργανικές τους θέσεις να λαμβάνουν ειδική άδεια πλήρους απαλλαγής προκειμένου να ασκούν τα καθήκοντά τους.. Η απόσπασή τους σε Υπηρεσία της Διεύθυνσης Αστυνομίας στην δικαιοδοσία της οποίας ανήκει ο Οργανισμός Τοπικής Αυτοδιοίκησης όπου έχουν εκλεγεί δημιουργεί στρεβλή εικόνα για την δύναμη της Διεύθυνσης Αστυνομίας υποδοχής η οποία ενδέχεται να επηρεάσει τον αριθμό νέων θέσεων κατά τις τακτικές μεταθέσεις και κυριότερα καταστρατηγεί το πνεύμα της επετηρίδας καθώς επιτρέποντας στους εν λόγω Αστυνομικούς την de facto υπηρέτηση στον τόπο συμφερόντων τους αδικεί κατάφωρα όσους Αστυνομικούς αναμένουν την έλευση της σειράς τους κατά τις τακτικές μεταθέσεις. Η εξαίρεση των εκλεγμένων στην Τοπική Αυτοδιοίκηση Αστυνομικών από τις διατάξεις που προβλέπουν μετάθεση ή απόσπαση των εκλεγμένων στην Τοπική Αυτοδιοίκηση υπαλλήλων στα διοικητικά όρια των Οργανισμών Τοπικής Αυτοδιοίκησης όπου έχουν εκλεγεί δεν θίγει τον πυρήνα του δικαιώματός τους στο εκλέγεσθαι και δικαιολογείται από την συγκρότηση της Ελληνικής Αστυνομίας ως Σώματος Ασφαλείας. Άλλωστε αποκλίσεις από τις διατάξεις που διέπουν το καθεστώς των εκλεγμένων στην Τοπική Αυτοδιοίκηση υπαλλήλων προβλέπονται και για κατηγορίες όπως οι γιατροί του Εθνικού Συστήματος Υγείας και οι υπηρετούντες σε παραμεθόριες περιοχές με δέσμευση παραμονής στην υπηρεσία τους.

#3 ΑΛΛΑΓΗ ΚΑΘΕΣΤΩΤΟΣ ΠΡΟΣΩΠΙΚΟΥ ΥΠΗΡΕΣΙΑΣ ΓΡΑΦΕΙΟΥ

Η γεωμετρική αύξηση του προσωπικού υπηρεσίας γραφείου τα τελευταία έτη οδηγεί στην ανάγκη επανεξέτασης της χορήγησης της πρόνοιας της υπηρεσίας γραφείου από την Ελληνική Αστυνομία προς το προσωπικό το οποίο καθίσταται μη μάχιμο καθώς η ευρεία ενίοτε δε και καταχρηστική χρήση της δημιουργεί ήδη λειτουργικά ζητήματα τα οποία προϊόντος του χρόνου θα καταστούν μη διαχειρίσιμα. Η Ελληνική Αστυνομία είναι ένοπλα συντεταγμένο σώμα το οποίο χρήζει στελέχωσης από αμιγώς μάχιμο προσωπικό ασχέτως αν το προσωπικό αυτό ενδέχεται στον υπηρεσιακό του βίο να κληθεί να υπηρετήσει και σε μη μάχιμες θέσεις. Οι μη μάχιμες θέσεις χωρίζονται σε δύο κατηγορίες. Αφενός σε μη μάχιμες θέσεις υψηλής εξειδίκευσης σε συγκεκριμένα αντικείμενα οι οποίες απαιτούν τεχνογνωσία επομένως σε θέσεις στις οποίες το προσωπικό υπηρεσίας γραφείου δεν δύναται να απορροφηθεί. Αφετέρου σε μη μάχιμες θέσεις τετριμμένης φύσεως σε καθημερινά αντικείμενα οι οποίες διεκπεραιώνονται ευχερώς επομένως σε θέσεις στις οποίες το προσωπικό υπηρεσίας γραφείου δύναται να απορροφηθεί. Απορροφούμενο ωστόσο εφόρου ζωής στις μη μάχιμες θέσεις της δεύτερης κατηγορίας το προσωπικό υπηρεσίας γραφείου αποστερεί την δυνατότητα της εκ περιτροπής υπηρέτησης στις θέσεις αυτές από το μάχιμο προσωπικό για ένα διάστημα του υπηρεσιακού του βίου προκειμένου να διευκολυνθεί η συμφιλίωση της επαγγελματικής και της οικογενειακής ζωής αυτού ή να αποφευχθούν φαινόμενα burn out αυτού καθώς ο αριθμός των θέσεων αυτών είναι πεπερασμένος. Πέραν αυτού οι μάχιμες θέσεις αποτελούν το συντριπτικό ποσοστό επί του συνόλου των θέσεων ποσοστό το οποίο επιβάλλεται να βρίσκεται σε αναλογία με το ποσοστό του μάχιμου προσωπικού επί του συνόλου του προσωπικού αναλογία η οποία τίθεται πλέον εν αμφιβόλω. Κατόπιν τούτου προτείνεται να χορηγείται η πρόνοια της υπηρεσίας γραφείου από την Ελληνική Αστυνομία προς το προσωπικό το οποίο καθίσταται μη μάχιμο αποκλειστικά εν ώρα υπηρεσίας και ένεκα ταύτης ενώ προτείνεται για το προσωπικό το οποίο καθίσταται μη μάχιμο σε κάθε άλλη περίπτωση να τίθεται σε λειτουργία ο μηχανισμός κινητικότητας του δημοσίου τομέα προκειμένου αυτό να μετατάσσεται σε κατάλληλο φορέα στον οποίο θα προσφέρει τις υπηρεσίες του για τον υπόλοιπο εργασιακό του βίο.

Ευχαριστήρια Επιστολή προς τον Πρόεδρο της Ε.ΑΣ.Υ.Α. κύριο Πάκο Δημοσθένη

Πρόεδρο
Ένωσης Αστυνομικών
Υπαλλήλων Αθηνών
Κύριο
Δημοσθένη Πάκο
Καρύστου 3
Αθήνα

Αθήνα, 3 Δεκεμβρίου 2024

ΕΝΩΣΗ ΑΣΤΥΝΟΜΙΚΩΝ ΥΠΑΛΛΗΛΩΝ ΑΘΗΝΩΝ
ΗΜ. ΕΙΣΟΔΟΥ 31/12/24
ΑΡΙΘ. ΠΡΩΤ. 304
ΑΡΜΟΔΙΟΣ Εφημερίδα
Ο ΠΡΟΕΔΡΟΣ Ο ΓΕΝ. ΓΡΑΜΜΑΤΕΑΣ

Κύριε Πρόεδρε,

Σας αποστέλλω την παρούσα με σκοπό να εκφράσω τις θερμές μου ευχαριστίες, τόσο σε εσάς προσωπικά, όσο και στα μέλη της Ένωσης, που μαζί με το Νομικό της Τμήμα, καθ όλη την διάρκεια της προετοιμασίας έως και την ακροαματική διαδικασία ενώπιον του ΙΑ΄ Μονομελούς Τμήματος του Πλημμελιοδικείου Αθηνών για νομική μου υπόθεση, σταθήκατε δίπλα μου με τρόπο συναδελφικό, επαγγελματικό, ανθρώπινο, εμποτισμένο με αλληλεγγύη και στήριξη, επιφέροντας δικαίωση και αθωωτικό αποτέλεσμα για το άτομό μου.

Με Τιμή

Θεόδωρος Στεργιόπουλος
Αστυνόμος Α΄

Το αποφασίζομεν και διατάσσομεν δεν είναι ανεκτό



Ως Ένωση Αστυνομικών Υπαλλήλων Αθηνών, εκπρόσωποι 10.000 αστυνομικών που υπηρετούν στα γεωγραφικά όρια της Ένωσής μας και πιστοί στις καταστατικές αρχές μας, **ΔΗΛΩΝΟΥΜΕ** κατηγορηματικά ότι δεν θα επιτρέψουμε να επιστρέψει η Ελληνική Αστυνομία στη δεκαετία του ’50 και του «αποφασίζομεν και διατάσσομεν», όταν οι ανώτεροι αξιωματικοί θεωρούσαν τσιφλίκι τους τις αστυνομικές Υπηρεσίες και καταδυνάστευαν το υπόλοιπο προσωπικό.

Προειδοποιούμε ορισμένους «μορφονιούς» αξιωματικούς οι οποίοι κατοικοεδρεύουν σε ένα από τα κεντρικότερα αστυνομικά κτίρια, όπως συμμορφωθούν ασκώντας χρηστή Διοίκηση, να συμπεριφέρονται στους εργαζόμενους αστυνομικούς σύμφωνα με τα προβλεπόμενα, να αποδέχονται τις συνδικαλιστικές ελευθερίες όπως απορρέουν από το συνδικαλιστικό νόμο και το Σύνταγμα και να τηρούν με ευλάβεια τα προεδρικά διατάγματα περί χρόνου εργασίας, εβδομαδιαίας υπηρεσίας κλπ, καθώς και λοιπές Διαταγές της Υπηρεσίας.

Η Διοίκηση από την πλευρά της οφείλει να προστατέψει το προσωπικό από αυθαίρετες συμπεριφορές και κατά το δοκούν ερμηνείες, αφού κάποιοι προφανώς θεωρούν ότι οι Υπηρεσίες τους ανήκουν.

Επειδή οι εμπλεκόμενοι γνωρίζουν σε ποιους αναφερόμαστε, καλούμε την Ηγεσία να τους επαναφέρει στην τάξη, ειδάλλως θα επανέλθουμε με «ονόματα», «διευθύνσεις» και «πεπραγμένα», καθώς και με νομικές ενέργειες και ενδεδειγμένες συνδικαλιστικές παρεμβάσεις.

Θεμέλιος λίθος είναι η οικογένεια



Της **Μηνά Λαμπρινής**
Αντιπροσώπου Ε.ΑΣ.Υ.Α.

Σε μια καθημερινότητα όπου όλα τα δελτία ειδήσεων βρίθουν από γεγονότα που έχουν να κάνουν με την ανήλικη βία και παραβατικότητα, καλούμαστε όλοι μας σαν ενεργά μέλη της κοινωνίας που ζούμε να αφουγκραστούμε το πρόβλημα.

Τα αίτια είναι διαχρονικά. Το οικογενειακό περιβάλλον, οι συνθήκες διαβίωσης, το κοινωνικό πλαίσιο, η χρήση του διαδικτύου, τα Μ.Μ.Ε., οι κακές συναναστροφές.

Ας μην γελιόμαστε, θεμέλιος λίθος είναι η οικογένεια, η πρώτη κοινωνία ενός παιδιού κι εκεί πρέπει να σταθούμε.

Η έλλειψη γονικής συμβουλής και επιτήρησης, λόγω βιοπάλης. Η απουσία ενός γονέα, βιώματα ενδοοικογενειακής βίας, η αντιγραφή αρνητικών προτύπων.

Και όταν το τηλέφωνο χτυπήσει για να μας ενημερώσουν για το παιδί μας, τότε, φταίνε όλοι οι άλλοι, εκτός από εμάς! Γιατί εμείς, επειδή το δικό μας το παιδί... Σηκώνουμε τοίχους και οχυρά, και περνάμε στην επίθεση. Ο εγωισμός και η απογοήτευση σφραγίζουν μάτια και αυτιά. Εναντιωνόμαστε σε νόμους και κανόνες. Το εξιλαστήριο θύμα και πάλι το παιδί. Το παιδί μας!

Σε αυτή την εποχή που όλα τρέχουν με ιλιγγιώδεις ρυθμούς, πολλές φορές κι εμείς κάνουμε λάθη.

Για το καλό, όμως του παιδιού μας, θα πρέπει να συνεργαστούμε με τους θεσμούς της Πολιτείας, με το σχολείο, την Αστυνομία, η οποία είναι εκεί να βοηθήσει.

Το καλλιτεχνικό πρόσωπο της ΕΛ.ΑΣ.

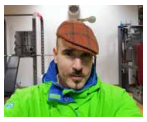

Του **Κούτσιαρη Κωσταντίνου**
Αντιπροσώπου Ε.ΑΣ.Υ.Α.

Οι αστυνομικοί το 2024 επιφύλαξαν μια ευχάριστη έκπληξη οργανώνοντας μια πάρα πολύ ωραία έκθεση με την οποία θέλησαν να γιορτάσουν εικαστικά την επέτειο των 40 χρόνων από την ίδρυση της Ελληνικής Αστυνομίας μετά την ενοποίηση το 1984 της πρώην Ελληνικής Χωροφυλακής με την Αστυνομία Πόλεων. Την έκθεση που ετοίμασε το Πολιτιστικό Κέντρο της Ελληνικής Αστυνομίας (ΠΟ.Κ.Ε.Α.) εγκαινίασε ο Υπουργός Προστασίας του Πολίτη Μιχάλης Χρυσοχοΐδης στις 18 Οκτωβρίου 2024 παρουσία του Αρχηγού του Σώματος Αντιστράτηγου κ. Δημήτρη Μάλλιου, του Προέδρου του ΠΟΚΕΑ Καθηγητή του Παντείου Πανεπιστημίου κ. Γεράσιμου Καραμπελιά και υψηλών προσκεκλημένων.

Ο Υπουργός κ. Χρυσοχοΐδης τόνισε, την κοινωνική προσφορά της ΕΛ.ΑΣ και τη σημασία της κοινωνικής αστυνόμευσης, καθώς, όπως είπε: «Κάθε μέρα σώζονται δεκάδες ζωές».

Ήταν μια έκθεση χάρη στην οποία οι επισκέπτες χάρηκαν την οικειότητα με την οποία οι αστυνομικοί προσέγγισαν με τα έργα τους την κοινωνία γεφυρώνοντας τις σχέσεις με τους πολίτες. Η έκθεση φιλοξενήθηκε στον ιστορικό χώρο του Αρχοντικού των Μπενιζελων-Οικια Αγίας Φιλοθέης στην Πλάκα.

Ευχαριστούμε θερμά όλους όσους συνέβαλαν στην υλοποίηση της εκδήλωσης και ιδιαίτερα την Ιερά Αρχιεπισκοπή Αθηνών για την παραχώρηση του χώρου, την Πολιτική και Φυσική ηγεσία για τη στήριξή τους, τη Διεύθυνση Ιστορίας της ΕΛ.ΑΣ, τον επιμελητή της έκθεσης γλύπτη αστυνομικό κ. Ιωάννη Καραπατάκη και τους 27 καλλιτέχνες αστυνομικούς, πολιτικούς υπαλλήλους και αποστράτους που συμμετείχαν στην έκθεση με τις δημιουργίες τους.

Ευχαριστούμε επίσης το πλήθος των φιλότεχνων επισκεπτών, αντιπροσωπειών και εκδρομέων όπου για τρεις ημέρες έγιναν «κοινωνοί « ενός ξεχωριστού πολιτιστικού διαλόγου.

Θεσμοθέτηση επιδόματος δυσμενούς διαβίωσης για τους αστυνομικούς της Αττικής

‘Εγγραφο της Ε.ΑΣ.Υ.Α. προς την Πολιτική Ηγεσία.

Κύριε Υπουργέ,

Λαμβανομένου υπόψη του γεγονότος ότι η Φυσική Ηγεσία του Σώματος με την πρόσφατη μη προκήρυξη θέσεων για τις μεταθέσεις του έτους 2024 για τους περισσότερους νομούς της Χώρας με αντικειμενικά κριτήρια, οι αστυνομικοί που υπηρετούν στην Αττική, ύστερα από τους υπηρετούντες των νησιών, είναι οι πρώτοι που **αδικούνται και προς τούτο,** επαναφέρουμε την κάτωθι πρότασή μας την οποία πρωτίστως η Πολιτική Ηγεσία του Σώματος οφείλει να ενστερνιστεί:

Αιτούμαστε τη θεσμοθέτηση επιδόματος δυσμενούς διαβίωσης για τους υπηρετούντες στην Αττική, αφού οι δυσμενείς συνθήκες διαβίωσης και η επικινδυνότητα κατά την εκτέλεση των καθηκόντων των αστυνομικών που υπηρετούν στην Αττική είναι πανθομολογουμένως στο ανώτατο επίπεδο. Επιπλέον, η συντριπτική πλειοψηφία των συναδέλφων κατάγονται από την περιφέρεια, δεν μπορούν, όπως αποδεικνύεται περίτρανα να μετατεθούν στον Τόπο Συμφερόντων τους και μεγάλο μέρος του μισθού τους δαπανάται για τη μίσθωση κατοικίας. Έχουν πλέον ωριμάσει οι συνθήκες για **την χορήγηση ενός επιδόματος,** που θα αποτελούσε ελάχιστη αναγνώριση και ανακούφιση για τους αστυνομικούς του λεκανοπεδίου.

Κύριε Υπουργέ,

Είμαστε πεπεισμένοι ότι ως πολιτικός προϊστάμενος του Σώματος επιθυμείτε τη δικαιοσύνη μεταξύ των υπηρετούντων στο Σώμα, συνεπώς θεωρούμε ότι θα προβείτε σε όλες τις ενδεδειγμένες ενέργειες για τη θεσμοθέτηση επιδόματος δυσμενούς διαβίωσης, προκειμένου και οι υπηρετούντες αστυνομικοί της Αττικής διαισθανθούν ότι η Πολιτική Ηγεσία της ΕΛ.ΑΣ. και η Κυβέρνηση εν γένει, ενδιαφέρεται πραγματικά γ’ αυτούς.

Γεώργιος Λυγγερίδης: Ήρθε η ώρα της Δικαιοσύνης



Την Τρίτη 18 Φεβρουαρίου 2025 ξεκίνησε η δίκη για τη δολοφονία του αείμνηστου συναδέλφου μας Αρχιφύλακα Λυγγερίδη Γεωργίου, στο Δικαστικό Μέγαρο Πειραιά.

Το Διοικητικό Συμβούλιο της Ένωσης Αστυνομικών Υπαλλήλων Αθηνών, εκλεγμένοι αντιπρόσωποί της και απλοί συνάδελφοι, έδωσαν δυναμικό παρών προκειμένου να συμπαρασταθούν στην οικογένεια και στη διμοιρία του Γιώργου, να ζητήσουν δικαιοσύνη, να απαιτήσουν από την Πολιτεία την ουσιαστική θεσμική θωράκιση του αστυνομικού και να στείλουν προς όλες τις κατευθύνσεις το μήνυμα ότι οι αστυνομικοί δεν είναι αναλώσιμοι, ούτε αριθμοί.

Η δίκη θα συνεχιστεί στις 5 Μαρτίου 2025. Εμείς θα είμαστε παρόντες σε όλες τις μελλοντικές συνεδριάσεις, δίνοντας ακόμα βροντερότερο παρών.

Είναι χρέος μας...






ΓΙΩΡΓΟ ΔΕΝ ΞΕΧΝΑΜΕ
ΔΙΚΑΙΟΣΥΝΗ ΖΗΤΑΜΕ...


ΓΙΩΡΓΟ ΔΕΝ ΞΕΧΝΑΜΕ
ΔΙΚΑΙΟΣΥΝΗ ΖΗΤΑΜΕ...


ΓΙΩΡΓΟ ΔΕΝ ΞΕΧΝΑΜΕ
ΔΙΚΑΙΟΣΥΝΗ ΖΗΤΑΜΕ...






GALAXIAS BUILDING
ΓΙΩΡΓΟ ΔΕΝ ΞΕΧΝΑΜΕ
ΔΙΚΑΙΟΣΥΝΗ ΖΗΤΑΜΕ...
ΔΕΝ ΕΙΜΑΣΤΕ ΑΝΑΛΩΣΙΜΟΙ
ΔΕΝ ΕΙΜΑΣΤΕ ΑΡΙΘΜΟΙ
ΕΙΜΑΣΤΕ ΕΡΓΑΖΟΜΕΝΟΙ ΠΟΥ ΔΙΝΟΥΜΕ ΨΥΧΗ!!!






ΓΙΩΡΓΟ ΔΕΝ ΞΕΧΝΑΜΕ


ΔΕΝ ΕΙΜΑΣΤΕ ΑΝΑΛΩΣΙΜΟΙ
ΔΕΝ ΕΙΜΑΣΤΕ ΑΡΙΘΜΟΙ
ΕΙΜΑΣΤΕ ΕΡΓΑΖΟΜΕΝΟΙ ΠΟΥ ΔΙΝΟΥΜΕ ΨΥΧΗ!!!
ΓΙΩΡΓΟ ΔΕΝ ΞΕΧΝΑΜΕ
ΔΙΚΑΙΟΣΥΝΗ ΖΗΤΑΜΕ...





Τερτίπια & τακτικισμοί την ώρα που οι διεκδικήσεις καταρρέουν

Η υπ' αριθ. 200/2/248α από 25/9/2024 ανακοίνωση Π.Ο.ΑΣ.Υ. σχετικά με το δικαίωμα των δοκίμων να εγγράφονται ως μέλη των πρωτοβαθμίων συνδικαλιστικών οργανώσεων κατόπιν αιτήσεώς τους, όπου εδρεύουν οι αστυνομικές σχολές, **ελέγχεται ως ιδιαιτέρως προβληματική, χωρίς νομικό έρεισμα,** εξαιρετικά ανιστόρητη, ενώ προκύπτουν **ανυπέρβλητα προβλήματα στο πεδίο εφαρμογής.**

Μέσω της ίδιας της ανακοίνωσης, αναδεικνύεται ότι επρόκειτο για βεβιασμένη (προ)εξαγγελία «ιστορικής» σημασίας, όταν επικαλούνται νομικές διατάξεις (το άρθρο 10 του Π.Δ. 496/1987, το άρθρο 20 του ν. 2800/2000 και το άρθρο 30 του συνδικαλιστικού νόμου-πλαισίου 1264/1982, όπως τροποποιήθηκε με το ν. 3938/2011), οι οποίες δεν έχουν **ουδεμία πρόβλεψη περί του θέματος** και «περί άλλων ομιλούν».

Αναφέρονται στην ανακοίνωσή τους σε μια **έωλη** «επιχειρηματολογία» του νομικού συμβούλου, σε γνωμοδότηση η οποία **θα** κατατεθεί εκ μέρους του σε μελλοντικό χρόνο, με αποκορύφωμα την παραδοχή ότι το εν λόγω ζήτημα θα συζητηθεί εκ νέου στο επόμενο Δ.Σ. (!!) Η όλη διαχείριση του θέματος κινείται μεταξύ ανοργανωσιάς και γλαφυρότητας, καθώς το προαναγγελθέν «ιστορικό» γεγονός, στερείται νομοθετικής πρόβλεψης, ειδικής σοβαρής γνωμοδότησης και τελικής απόφασης του Δ.Σ.

Άρα τι ακριβώς εξαγγέλθηκε;

Σε κάθε περίπτωση, πρέπει να γνωρίζουν οι εμπνευστές της συγκεκριμένης προτάσεως, καθώς και οι συντάκτες της ανακοίνωσης, ότι θα **δημιουργηθούν τεράστια προβλήματα** σε περίπτωση που επιχειρηθεί εφαρμογή της, τα οποία δεν μπορούν να ξεπεραστούν, αφού πέραν των άλλων στερείται λογικής. Για την ιστορία, καθώς μιλάνε για «Ιστορική Απόφαση», πρέπει να γνωρίζουν ότι το νομοθετικό καθεστώς που συνδυαστικά (!!) επικαλούνται, δεν εμπεριέχει τίποτε σχετικό. Σχετικό είναι μόνο το Π.Δ. 85/2011-(16-9-2011) ΦΕΚ 207 – το οποίο είναι η κορωνίδα της προστασίας των δοκίμων συναδέλφων και αποτελεί την μεγάλη κατάκτηση των Δ.Σ. της ενιαίας Ε.ΑΣ.Υ.Α.

Πολλά χρόνια πριν, πάντα με την συνδρομή των Ενώσεών μας δημιουργήθηκε το πλέγμα της ισότιμης διαχείρισης των θεμάτων τους, απόδειξη ότι τους σκεφτόμαστε και τους λογίζουμε a priori συναδέλφους. {Ενδεικτικά υποθέσεις Κορώνα, Γαλανού, Ψυχογιού κλπ}.

Το δικαίωμα όμως εγγραφής τους κατόπιν αιτήσεως, καθώς και το δικαίωμα του «εκλέγειν και εκλέγεσθαι» κατά την άποψη των νομικών μας τμημάτων **προσκρούει ευθέως στο Νόμο.**

Κλείνοντας, την ώρα που οι συνδικαλιστικές «ήττες» διαδέχονται η μία την άλλη, όπως αποδεικνύεται περίτρανα, για κάποιους πρώτιστο μέλημά τους είναι η διατήρηση της «καρέκλας» τους και μόνο !

Η Αντιμετώπιση της Πολιτείας σε Δύο Ήρωες



Του **Δανιηλίδη Χρήστου**
Αντιπροσώπου Ε.ΑΣ.Υ.Α.

Έχουν περάσει περίπου δυόμιση χρόνια από το αιματηρό περιστατικό που ξεκίνησε από την συμπλοκή κακοποιών στα κάτω Πατήσια, όπου σεσημασμένος αλλοδαπός σκότωσε δύο ομοεθνείς του και τραυμάτισε τρίτο διαφεύγοντας κλέβοντας αμάξι διερχόμενου στην περιοχή των Αγίων Αναργύρων. Το περιστατικό τελείωσε με την εξουδετέρωση του κακοποιού από το Α2-1/ Α' Αλλαγής περιπολικών μετά από αναζητήσεις του.

Ένα περιστατικό δύσκολο που είχε ως αποτέλεσμα τον τραυματισμό των δύο αυτών ηρώων του Υπαρχ. ΣΑΒΒΑΪΔΗ Χρήστου και του Υπαρχ. ΑΝΑΓΝΩΣΤΟΥ Παναγιώτη. Το αλεξίσφαιρο του Παναγιώτη κατάφερε να σταματήσει την πρώτη σφαίρα του δράστη από την οποία προκλήθηκε στο στήθος του έγκαυμα και αιμάτωμα, η επόμενη σφαίρα του δράστη δημιούργησε διαμπερές τραύμα σπάζοντας το μηριαίο οστό του αριστερού του ποδιού μόλις ενάμιση εκατοστό από την κεντρική του αρτηρία. Ο Χρήστος τραυματίστηκε στο δεξί του πόδι όπου η σφαίρα του θρυμμάτισε τα οστά του μεταταρσίου και σφήνωσε στην φτέρνα του. Και όλα αυτά ήταν η αρχή του αγώνα τους διότι αν και αισίως η εισαγγελία δεν άσκησε ποινική δίωξη εναντίον τους, η Ε.Δ.Ε. που ήταν προφανές να διαταχθεί για το περιστατικό διήρκησε **<u>δύο χρόνια</u>** για να παραδοθεί στον συνήγορο του πολίτη. Αυτά τα δυόμιση χρόνια και μετά από δύο χειρουργεία και 465 μέρες μακράς αναρρωτικής άδειας ο Παναγιώτης επανήλθε στην ενέργεια και ο Χρήστος κρίθηκε σε υπηρεσία γραφείου ένεκα του τραυματισμού του. Προ ολίγων ημερών η Ε.Δ.Ε. επιτέλους έκλεισε και οι συνάδελφοι μπορούν να ξεκινήσουν επιτέλους τις διαδικασίες για την αποζημίωση τους.

Τώρα μετά από τόσο καιρό μπορούν να αιτηθούν την ενίσχυση από τα διάφορα ταμεία των σωμάτων ασφαλείας καθώς και τα βραδινά και πενθήμερα που έχασαν. Ο Χρήστος μπορεί να λάβει το επίδομα για τον τραυματισμό του ένεκα υπηρεσίας που τέθηκε σε υπηρεσία γραφείου, όπως και να λάβει τον βαθμό του Αρχιφύλακα που δεν έλαβε πέρσι λόγω την Ε.Δ.Ε. που εκκρεμούσε. Το αίτημα του Παναγιώτη μπορεί να εισαχθεί στο αρμόδιο συμβούλιο για να μετατεθεί στον τόπο του.

Η πολιτεία πρέπει να σκύψει πάνω από τα προβλήματα των συναδέλφων. Να διευκολύνει τις διαδικασίες και να παρέχει την ανάλογη αρωγή στους συναδέλφους που την χρειάζονται πραγματικά. Οι μάχιμες Υπηρεσίες όπως η Άμεση Δράση έχουν άμεση ανάγκη από υλικοτεχνικό εξοπλισμό και ουσιαστική συνεχή εκπαίδευση του προσωπικού.

Πλέον ξεκινάει η διαδικασία για την ηθική αμοιβή τους όπου η πράξη τους φωτογραφίζει το ανώτατο αστυνομικό μετάλλιο του Αριστείου Ανδραγαθίας. Μετά από όλη αυτή την ταλαιπωρία που έχουν υποστεί οικονομικά, σωματικά και ψυχικά οι ίδιοι αλλά και οι οικογένειες τους το Σώμα της Ελληνικής Αστυνομίας **<u>οφείλει</u>** να τους ανταμείψει με αυτό.

Ικανοποίηση αιτημάτων Ε.ΑΣ.Υ.Α. για τη μοριοδότηση του Μεταγωγών και την τοποθέτηση νεοεξερχόμενων Αστ/κων στα πρώην Τ.Α.

Σχετ:

- <u>Υπ' αριθ. 400/18 από 22/03/2023 έγγραφό μας</u>
- Υπ' αριθ. 604/28β από 25/07/2023 έγγραφό μας
- Υπ' αριθ. <u>400/19 από 18/10/2023 έγγραφό μας</u>
- Υπ' αριθ. 301/19 από 12/02/2024 έγγραφό μας
- Υπ' αριθ. 301/20 από 07/03/2024 έγγραφό μας
- Υπ' αριθ. 301/19^{α} από 19/04/2024 ανακοίνωσή μας
- Υπ' αριθ. 604/40^{α} από 12/07/2024 ανακοίνωσή μας
- Υπ' αριθ. 604/41^{α} από 15/07/2024 ανακοίνωσή μας
- Υπ' αριθ. 301/19β από 30/07/2024 έγγραφό μας
- Υπ' αριθ. 604/42β από 1/08/2024 ανακοίνωσή μας

Είμαστε στην ευχάριστη θέση να ανακοινώσουμε στα μέλη μας ότι **υιοθετήθηκαν προτάσεις μας** (βλέπε ανωτέρω σχετικά έγγραφα ανακοινώσεις-Υπομνήματά μας), καθότι με τις διατάξεις του π.δ. 67/2024 και συγκεκριμένα:

- **Με το άρθρο 6 παρ. 3 του ως άνω π.δ. πλέον δύνανται οι νεοεξερχόμενοι Αστυφύλακες να τοποθετούνται και στα πρώην Τμήματα Ασφαλείας, νυν Τμήματα Δίωξης και Εξιχνίασης Εγκλημάτων, το οποίο αποτελούσε πάγιο αίτημά μας,** ώστε να ξεκολλήσουν από το τέλμα που είχαν περιέλθει.
- **Ικανοποιείται η μοριοδότηση της Διεύθυνσης Μεταγωγών - Δικαστηρίων Αττικής, με χορήγηση έως ενός μορίου επιπλέον,** πέραν της μοριοδότησης που λαμβάνουν οι συνάδελφοι, ως υπηρετούντες στη ΓΑΔΑ. Με την ίδια διάταξη, *την* ίδια μοριοδότηση λαμβάνουν πλέον και οι υπηρετούντες στην Υποδιεύθυνση Περιπολιών. Ύστερα από τη δημοσίευση του π.δ. 22 (ΦΕΚ 56/Α – 16/4/2024) μεταφέρουμε τη δικαιολογημένη αγανάκτηση μελών της Ένωσής μας και στηλιτεύουμε την τότε τακτική της Ηγεσίας, αφού μοριοδοτήθηκαν ορισμένες Υπηρεσίες της Αττικής, ενώ ταυτόχρονα **προκλητικά δεν συμπεριλήφθησαν και άλλες Υπηρεσίες πρώτης γραμμής.**

Ως Ένωση Αστυνομικών Υπαλλήλων Αθηνών δυστυχώς διαπιστώσαμε στο εν λόγω π.δ. διατάξεις οι οποίες κατά την άποψή μας **δεν λειτουργούν προς όφελος του Έλληνα αστυνομικού και μας προβληματίζει ιδιαιτέρως η συνδικαλιστική ολιγωρία σε δευτεροβάθμιο επίπεδο.** Παρόλα αυτά δεσμευόμαστε ότι θα επανέλθουμε με διορθωτικές προτάσεις και **δεν** θα υποστείλουμε τη σημαία του αγώνα μέχρι να ικανοποιηθούν όλα τα αιτήματα τα οποία διαχρονικά έχουμε θέσει στις Ηγεσίες, εκπροσωπώντας ταυτόχρονα επάξια τα μέλη μας για την καλυτέρευση των συνθηκών εργασίας τους.

Τεράστια επιτυχία σημείωσε η αιμοδοσία στη Διεύθυνση Αλλοδαπών Αττικής



Σημαντικός αριθμός μονάδων αίματος συλλέχθηκαν στην εθελοντική αιμοδοσία η οποία πραγματοποιήθηκε την Τρίτη 05/11/2024 στο αμφιθέατρο της Διεύθυνσης Αλλοδαπών Αττικής.

Οι συνάδελφοι της Διεύθυνσης Αλλοδαπών Αττικής και Διεύθυνσης Μεταγωγών Δικαστηρίων Αττικής, αλλά και όμορων Υπηρεσιών, απέδειξαν το κοινωνικό τους πρόσημο ενισχύοντας την Τράπεζα αίματος της Ένωσης Αστυνομικών Υπαλλήλων Αθηνών. Άλλωστε, ο αριθμός μονάδων αίματος που συλλέχθηκαν θα χρησιμοποιηθούν μελλοντικά για την κάλυψη αναγκών συναδέλφων - μελών μας, καθώς και οικείων προσώπων τους.

Υπενθυμίζουμε στους συναδέλφους ότι εκτός των αιμοδοσιών που πραγματοποιούνται σε Αστυνομικές Υπηρεσίες ανά τακτά χρονικά διαστήματα, δύναται, όσοι επιθυμούν, να μεταβαίνουν στο νοσοκομείο «ΣΩΤΗΡΙΑ» στο κτίριο αιμοληψίας ή σε άλλο νοσοκομείο το οποίο διαθέτει τμήμα αιμοληψίας και να δωρίζουν αίμα υπέρ της Τράπεζας αίματος Ε.ΑΣ.Υ.Α., αναφέροντας τον αριθμό μητρώου 11894.

Κλείνοντας, ευχαριστούμε το Διευθυντή της Διεύθυνσης Αλλοδαπών Αττικής Ταξίαρχο κ. Τριαντάφυλλο Ιωάννη για την παραχώρηση του αμφιθεάτρου και για την εν γένει συνδρομή του στην άρτια πραγματοποίηση της αιμοδοσίας.









Παιδικός Σταθμός Ε.ΑΣ.Υ.Α.: Παροχή στοιχείων ενδιαφερομένων μελών



Προς: Τα μέλη της Ένωσης Αστυνομικών Υπαλλήλων Αθηνών

Συνάδελφοι,

Όπως έχετε ενημερωθεί και από προηγούμενες ανακοινώσεις της Ένωσής μας, πρόσφατα δημιουργήθηκε τριμελής επιτροπή από μέλη του Δ.Σ. μας, με σκοπό τη μελέτη και την απόκτηση της απαραίτητης τεχνογνωσίας για την ίδρυση και λειτουργία παιδικών σταθμών για τα τέκνα των μελών της Ένωσης Αστυνομικών Υπαλλήλων Αθηνών.

Προς τούτο, παρακαλούμε όπως, **όσα μέλη μας επιθυμούν,** να μας γνωρίσουν είτε με υπεύθυνη δήλωση μέσω GOV στην ηλεκτρονική διεύθυνση info@easya.gr, είτε στο τηλέφωνο 2105236302 (ώρες 10:00-18:00), **το φύλο, την ηλικία και τον αριθμό τέκνων τους.**

Όταν περατωθεί η δημιουργία παιδικού σταθμού, θα αποτελέσει ένα μεγαλόπνοο έργο το οποίο θα αφήσει μεγάλη παρακαταθήκη στα μέλη μας που ζουν και εργάζονται υπό δυσμενείς συνθήκες στην πρωτεύουσα, αποτελώντας ένα μικρό βοήθημα τόσο στην καθημερινότητά τους, όσο στον ήδη βεβαρημένο οικονομικό προϋπολογισμό τους.

Κλείνοντας, η γνωστοποίηση των ανωτέρω στοιχείων (αρ. τέκνων, φύλλο, ηλικία) θα χρησιμοποιηθεί και για μελλοντικές δράσεις της Ε.ΑΣ.Υ.Α. (π.χ. παιδικοί χοροί, δωροεπιταγές, εκδηλώσεις κλπ).

Αίολες Διαταγές ταλαιπωρούν διαχρονικά τους μετακινούμενους αστυνομικούς



‘Εγγραφο προς τον Αρχηγό της ΕΛ.ΑΣ. απέστειλαν οι Ενώσεις Αστυνομικών Υπαλλήλων Αθηνών, Θεσσαλονίκης, Αλεξανδρούπολης, Αρκαδίας, Γρεβενών, Δράμας, Εύβοιας, Κιλκίς και Φλώρινας.

Θέμα: «Μετακινήσεις αστυνομικού προσωπικού - Δαπάνες οδοιπορικών εξόδων»

Κύριε Αρχηγέ,

Ως Ενώσεις Αστυνομικών Υπαλλήλων Αθηνών, Θεσσαλονίκης, Αλεξανδρούπολης, Αρκαδίας, Γρεβενών, Δράμας, Εύβοιας, Κιλκίς και Φλώρινας, εκφράζουμε τον έντονο προβληματισμό μας για την έκδοση της *υπ’ αριθ. 1744/25/275781 από 5/2/2025 Διαταγήτης Διεύθυνσης Υποστήριξης Α.Ε.Α. μεθέμα «Μετακινήσεις αστυνομικού προσωπικού - Δαπάνες οδοιπορικών εξόδων», αφού κατά την άποψή μας αποτελεί μια αίολη παράθεση σχετικών νομοθεσιών και προεδρικών διαταγμάτων.*

Σε κάθεπερίπτωση, αδυνατούμε να αντιληφθούμε την έκδοση της προαναφερόμενης Διαταγής από τη στιγμή που οποιοσδήποτε κληθείν ατην εφαρμόσει, επίτης ουσίας **δεν ξεκαθαρίζει απολύτως τίποτα,** πληντης χιλιο ειπωμένης φράσης της Ηγεσίαςπερί «αποφυγής της σωματικής και πνευματικής καταπόνησης του αστυνομικού προσωπικού»!!!

Κύριε Αρχηγέ,

Με την παράθεση των σχετικών στην εν λόγω Διαταγή, μας προξενεί εντύπωση ολόγος για τον οποίο δεν αναφέρεται ον. 4336/2015 όπως τροπ. με ν. 4937/2022, άρθρο 35 «Έξοδα διανυκτέρευσης αστυνομικού προσωπικού», ο οποίος προβλέπει ότι **έξοδα διανυκτέρευσης αναγνωρίζονται όταν η απόσταση από την έδρα του μετακινούμενου είναι μεγαλύτερη από εκατόν-εξήντα (160) χιλιόμετρα, εφόσον αυτός κινείται με ιδιωτικής χρήσης ή υπηρεσιακό αυτοκίνητο.**

Δυστυχώς, όπως αποδεικνύεται και από την προαναφερόμενη Διαταγή του Α.Ε.Α., διατάξεις περασμένων δεκαετιών αρμόδιων οικονομικών Υπηρεσιών του Κράτους περί ημερήσιας αποζημίωσης**, έρχονται σε αντιδιαστολή με τη νομοθεσία περί εργασιακών διατάξεων – δικαιωμάτων,** με αποτέλεσμα να επικρατεί μια δημιουργική ασάφεια που ενδεχομένως βολεύει τη Διοίκηση, η οποία ως συνήθως, διατάσσει κατά το δοκούν.

Προς τούτο θέτουμε τα κάτωθι ερωτήματα και απαιτούμε ξεκάθαρες απαντήσεις:

- **Το Φύλλο Πορείας λογίζεται ως χρόνος εργασίας – εκτέλεση υπηρεσίας** κατά την ημέρα μετακίνησης των αστυνομικών δυνάμεων από την έδρα της Υπηρεσίας τους η οποία απέχει άνω των 160 χιλιομέτρων ή οι μετακινούμενες δυνάμεις δύνανται να εκτελέσουν υπηρεσία την ίδια μέρα;

- **Προβλέπεται να χορηγηθεί Φύλλο Πορείας σε αστυνομικές δυνάμεις οι οποίες εργάζονται κατά το ωράριο 22:00- 06:00** και σύμφωνα με το άρθρο 3, παρ.1 και 2 του π.δ. 394/01 **ολοκληρώνουν την υπηρεσία τους την επόμενη ημέρα (ημέρα λήξης),** λαμβανομένου υπόψη ότι η διάθεση του προσωπικού σε υπηρεσία δύο αλλαγών στο ίδιο ημερολογιακό 24 ωρο δεν επιτρέπεται;

- Αστυνομική δύναμη που μετακινείται άνω των 160 χιλιομέτρων για εκτέλεση υπηρεσίας, **σε περίπτωση που την πρώτη μέρα διανυκτερεύσει δίχως να εκτελέσει υπηρεσία και την επόμενη εργαστεί κανονικά, το ίδιο βράδυ δικαιούται διανυκτέρευσης ή όπως πολλάκις συμβαίνει, η Διοίκηση δύναται μετά το πέρας της εργασίας να αποδεσμεύσει τη δύναμη και να διατάξει την άμεση επιστροφή της στην έδρα της Υπηρεσίας της;**

Κύριε Αρχηγέ,

Οι Ενώσεις Αστυνομικών Υπαλλήλων Αθηνών, Θεσσαλονίκης, Αλεξανδρούπολης, Αρκαδίας, Γρεβενών, Δράμας, Εύβοιας, Κιλκίς και Φλώρινας οι οποίες εκπροσωπούν χιλιάδες αστυνομικούς, δε γίνεται να μείνουν αδρανείς σε χρονίζοντα ασαφή και άλυτα υπηρεσιακά ζητήματα που «εγκρίνονται από το αρμόδιο ανά περίπτωση διοικητικό όργανο» κατά το δοκούν και απαιτούμε όπως από τις **αρμόδιες Υπηρεσίες του Αρχηγείου της ΕΛ.ΑΣ. να εκδοθούν σαφείς, κατανοητές, ξεκάθαρες Διαταγές και κατευθύνσεις από τις οποίες θα εκλείπουν υποθέσεις και εκτιμήσεις ενός εκάστου υπηρεσιακού παράγοντα και αν κριθεί αναγκαίο, να παρέμβουν στις επιφορτισμένες οικονομικές Υπηρεσίες του Κράτους,** ώστε να διασφαλιστούν δια παντός οι μετακινούμενοι συνάδελφοί μας.

Ξεπέρασε κάθε προσδοκία η συμμετοχή στην αιμοδοσία της Ε.ΑΣ.Υ.Α. στη Γ.Α.Δ.Α.



Συγκινητική ήταν για ακόμη μια φορά η προσέλευση των μελών μας, στο κάλεσμα της Ένωσής μας, στην εθελοντική αιμοδοσία που πραγματοποιήθηκε στο αμφιθέατρο του Α.Μ.Α., σήμερα Τρίτη 11 Φεβρουαρίου 2025.

Ο μεγάλος αριθμός των συναδέλφων μας, οι οποίοι προσήλθαν και ανέμεναν υπομονετικά για να επιτελέσουν το «ιερό τους καθήκον», επιβεβαίωσε για μια ακόμη φορά ότι ο Έλληνας Αστυνομικός διακατέχεται από υψηλό αίσθημα κοινωνικής ευθύνης και προσφοράς στο κοινωνικό σύνολο.

Ο μεγάλος αριθμός μονάδων αίματος που συλλέχθηκαν θα χρησιμοποιηθεί για την κάλυψη συναδέλφων – μελών μας και οικείων τους προσώπων, καθώς και συμπολιτών μας που πάσχουν από μεσογειακή αναιμία και χρήζουν μετάγγισης αίματος.

Θα πρέπει να γνωρίζουν οι συνάδελφοί μας, ότι πέραν των εθελοντικών αιμοδοσιών που διενεργεί η Ένωσή μας, μπορούν επίσης να δίνουν αίμα για την τράπεζα αίματος της Ε.ΑΣ.Υ.Α. στο νοσοκομείο «ΣΩΤΗΡΙΑ» στο κτίριο αιμοληψίας, ή σε οποιοδήποτε άλλο νοσοκομείο που διαθέτει μονάδα αιμοληψίας, αναφέροντας τον υπ. αριθμ. 11894 αριθμό μητρώου της τράπεζας αίματος της Ένωσής μας.

Νιώθουμε ως Ένωση, την υποχρέωση να πούμε ένα τεράστιο «μπράβο» και ένα «ευχαριστώ» σε όλους τους συναδέλφους μας που συμμετείχαν και σε αυτή την αιμοδοσία και να τους διαβεβαιώσουμε πως η συνεχώς αυξανόμενη συμμετοχή τους μας δεσμεύει να συνεχίσουμε με ανάλογες μελλοντικές δράσεις.

Τέλος θα θέλαμε να ευχαριστήσουμε τον Διευθυντή της Διεύθυνσης Αστυνομίας Αθηνών Ταξίαρχο κ. ΓΙΑΝΝΟΠΟΥΛΟ Νικόλαο για την παραχώρηση του αμφιθεάτρου του Α.Μ.Α.

Δίνω Αίμα σημαίνει Δίνω Ζωή!!!











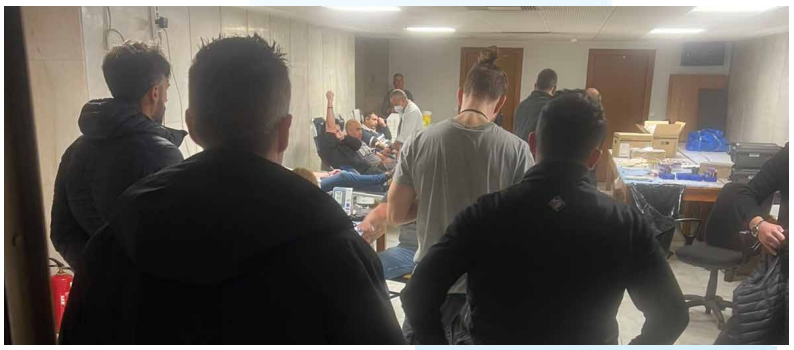

Συνάντηση Ε.ΑΣ.Υ.Α με τον Υφυπουργό Προστασίας του Πολίτη



Σε πολύ καλό κλίμα έλαβε χώρα συνάντηση αντιπροσωπείας του Προεδρείου της Ένωσής μας με τον Υφυπουργό Προστασίας του Πολίτη κ. ΝΙΚΟΛΑΚΟΠΟΥΛΟ Ανδρέα, καταθέτοντας Υπόμνημα με τα σημαντικότερα ζητήματα που απασχολούν τους αστυνομικούς της Αθήνας.

Τα κυριότερα ζητήματα που τέθηκαν από πλευράς της Ένωσής μας ήταν:

- Θεσμοθέτηση **επιδόματος δυσμενούς διαβίωσης για τους υπηρετούντες στην Αττική.**
- **Αύξηση ωριαίας αποζημίωσης για τη νυχτερινή εργασία.**
- **Αύξηση** αποζημίωσης για την **πέραν του πενθημέρου εργασία.**
- Αναγνώριση της **επικινδυνότητας** της εργασίας του αστυνομικού.
- Επανεξέταση διατάξεων για τη **μοριοδότηση Υπηρεσιών Αττικής,** ώστε να συμπεριληφθούν Υπηρεσίες όπως π.χ. το Μεταγωγών κ.α.
- **Θεσμική θωράκιση – κάμερες στη στολή.**
- **Επίδομα** για τους υπηρετούντες στην **Άμεση Δράση Αττικής.**
- **Αποχώρηση των δυνάμεων Υ.Α.Τ. – Υ.ΜΕ.Τ. και Ο.Π.Κ.Ε.** από σταθερά σημεία στα Εξάρχεια.
- Εξεύρεση κατάλληλου χώρου για την **εκπαίδευση των ομάδων Ο.Π.Κ.Ε.**
- Νευραλγικές **Υπηρεσίες της Ασφάλειας** *(*π.χ. Υπ/νση Προστασίας Ανηλίκων, Δίωξη Ναρκωτικών, ΥΔΕΖΙ, ΥΑΒΑΧ κλπ.) **παρεκκλίνουν** από την κύρια αποστολή τους, αφού καθημερινά απασχολούνται με αλλότρια καθήκοντα.
- **Αποκλεισμός των αστυνομικών της Αττικής από αποσπάσεις εκτός του νομού.**
- **Σύσταση συμβουλίου αποσπάσεων στα πρότυπα άλλων Σωμάτων Ασφαλείας** (π.χ. Λιμενικό Σώμα).
- Σύσταση **Συμβουλίου Μεταθέσεων** για τη **Διεύθυνση Άμεσης Δράσης Αττικής.**
- Προπληρωμένη **κάρτα αγοράς ιματισμού** στολής.
- Έγκαιρη ανανέωση συμβάσεων για τις επικοινωνίες (ψηφιακοί ασύρματοι).
- Δυνατότητα τοποθέτησης νεοεξερχομένων Αστυφυλάκων σε Τμήματα Ασφαλείας.
- *Εισαγωγή* νέων μέσων κλιμάκωσης - **αναβάθμιση αστυνομικού εξοπλισμού,** π.χ. σπρέι δακρυγόνων ουσιών, taser, πλέγμα ακινητοποίησης (καρφιά).
- Φύλαξη πειστηρίων στις αστυνομικές Υπηρεσίες.
- Πειθαρχικός έλεγχος Διοικούντων.
- Δημιουργία ειδικών χώρων κράτησης των κρατουμένων στα νοσοκομεία.
- Θέσπιση θεσμού **συνηγόρου του αστυνομικού.**
- Θεσμοθέτηση **ενιαίου τρόπου πρόσληψης στην ΕΛ.ΑΣ.** αποκλειστικά μέσω του συστήματος των πανελλαδικών εξετάσεων.

Ο κος Υφυπουργός δήλωσε ότι η Πολιτική Ηγεσία του Υπουργείου Προστασίας του Πολίτη ήδη έχει ξεκινήσει την επεξεργασία κάποιων ζητημάτων τα οποία έχουμε καταθέσει σε πρόσφατες συναντήσεις μας, ενώ δήλωσε ότι θα σταθεί αρωγός και δίπλα μας για την υποστήριξη και την προώθηση των δίκαιων αιτημάτων μας.

Ως Ένωση Αστυνομικών Υπαλλήλων Αθηνών, κλείνοντας τις συναντήσεις μας με την Πολιτική και Φυσική Ηγεσία του Σώματος, αναμένουμε πρωτοβουλίες από πλευράς της Ηγεσίας ώστε να επιλυθούν ζητήματα που ταλανίζουν τα μέλη μας, τόσο στην καθημερινότητά τους, όσο και σε ζητήματα οικονομικής φύσεως.

Αποκαλυπτήρια μνημείου Γεωργίου Λυγγερίδη



Εν μέσω κλίματος βαθιάς συγκίνησης πραγματοποιήθηκαν τα αποκαλυπτήρια του μνημείου που φιλοτέχνησε ο γλύπτης Νεονάκης Χαράλαμπος, αφιερωμένου στον αείμνηστο Αρχιφύλακα Γεώργιο Λυγγερίδη και το οποίο θα κοσμεί εφεξής την έδρα της Υποδιεύθυνσης Αποκατάστασης Τάξης στο Γουδί. Στην εκδήλωση παρευρέθηκε σύσσωμη η Πολιτική και Φυσική Ηγεσία, η οικογένεια του αδικοχαμένου αστυνομικού και πλήθος συναδέλφων.

Η Ενωση Αστυνομικών Υπαλλήλων Αθηνών παρέστη με αντιπροσωπεία του Προεδρείου της και δεκάδων αντιπροσώπων της.

Είναι χρέος όλων μας η θυσία του Γεωργίου Λυγγερίδη να μην ξεχαστεί ποτέ και το καρκίνωμα του χουλιγκανισμού να ξεριζωθεί δια παντώς από την ελληνική κοινωνία.

Παράλληλα, κρούουμε τον κώδωνα του κινδύνου στους διατάσσοντες τις αστυνομικές δυνάμεις στους αθλητικούς χώρους να είναι πολύ προσεκτικοί, ώστε να μη ζήσουμε ανάλογες τραγικές καταστάσεις στο μέλλον.

Ο ρόλος της Ελληνικής Αστυνομίας στις αθλητικές εκδηλώσεις πρέπει να συμβαδίζει με τα καθήκοντά της, τα οποία σαφώς δεν είναι η εξυπηρέτηση των συμφερόντων Ανώνυμων Εταιριών.

ΑΘΑΝΑΤΟΣ!!!



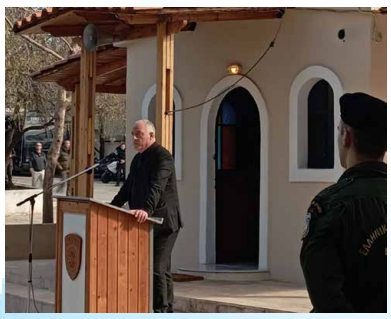



Πάνω από 150 αστυνομικοί της Α.Δ. πιστοποιήθηκαν στο STOP THE BLEED της Ε.ΑΣ.Υ.Α.



Η Ενωση Αστυνομικών Υπαλλήλων Αθηνών στο πλαίσιο διοργάνωσης σεμιναρίων STOP THE BLEED, πραγματοποίησε δύο (2) σεμινάρια σε διαφορετικές ημέρες στην «Αίθουσα Γεώργιος Λυγγερίδης», στα οποία εκπαιδεύτηκαν πάνω από 150 μέλη της Ένωσης τα οποία υπηρετούν στη Διεύθυνση Άμεσης Δράσης Αττικής.

Η πρωτοβουλία που έχει λάβει εδώ και καιρό η Ένωσή μας αποσκοπεί στην εκπαίδευση όσο το δυνατόν περισσότερων συναδέλφων, ώστε να αποκτήσουν τα απαραίτητα εχέγγυα-εφόδια που ενδεχομένως θα αποβούν καθοριστικά για την ορθότερη διαχείριση περιστατικών τραυματισμού με μαζική αιμορραγία στο μέλλον. Συγκεκριμένα, όλοι οι συμμετέχοντες διδάχθηκαν και έλαβαν πιστοποίηση για το πρωτόκολλο “STOP THE BLEED”, ήτοι στην αναγνώριση μιας καταστροφικής αιμορραγίας και στη διαχείρισή της έως την άφιξη εξειδικευμένης βοήθειας, λαμβάνοντας απαραίτητες γνώσεις για την επιβίωση αστυνομικών αλλά και πολιτών.

Ευχαριστούμε από καρδιάς τους εκπαιδευτές ΜΥΛΩΝΑ Δημήτριο (Ειδικό Γραμματέα Δημοσίων Σχέσεων Ε.ΑΣ.Υ.Α.- Ο.Π.Κ.Ε.), ΜΑΡΙΝΟΓΛΟΥ Δημήτριο (Αντιπρόσωπο Ε.ΑΣ.Υ.Α. – Ο.Π.Κ.Ε.), ΤΣΟΥΤΣΑ Γεώργιο (Ο.Π.Κ.Ε.), ΚΟΥΦΑΚΗ Εμμανουήλ (Υ.ΜΕ.Τ) και ΑΝΔΡΕΟΥ Ανδρέα (Εκπαιδευτή Α΄ Βοηθειών), οι οποίοι αφιλοκερδώς και αφιερώνοντας τον προσωπικό τους χρόνο, έφεραν εις πέρας επιτυχημένα την πολύ σημαντική αυτή εκπαίδευση.

Ένα τεράστιο μπράβο ανήκει και στους Αντιπροσώπους της Ένωσής μας κ.κ. ΡΑΪΖΗ Ομηρο (Δ’ Αλλαγή) και ΔΑΝΙΗΛΙΔΗ Χρήστο (Α’ Αλλαγή), αφού με δική τους πρωτοβουλία έλαβε χώρα η πραγματοποίηση των εν λόγω σεμιναρίων. Κλείνοντας, ευχαριστούμε το Διευθυντή της Διεύθυνσης Αστυνομικών Επιχειρήσεων Αττικής Ταξίαρχο κ. ΚΑΤΣΑΝΤΩΝΗ Λάμπρο για την παραχώρηση της αίθουσας.















Εργασίες Δ.Σ. Ε.ΑΣ.Υ.Α. της 23/09/2024



Το Διοικητικό Συμβούλιο της Ένωσης Αστυνομικών Υπαλλήλων Αθηνών συνεδρίασε τη Δευτέρα 23/09/2024 στην «Αίθουσα Αρχιφ. ΛΥΓΓΕΡΙΔΗ Γεωργίου», σε μια προσπάθεια της νέας Διοίκησης να προάγει εξωστρέφεια με την έναρξη συνεδριάσεων σε Αστυνομικές Υπηρεσίες, ενώ για πρώτη φορά υπήρξε η δυνατότητα παρακολούθησης τόσο από εκλεγμένους αντιπροσώπους, όσο και από τα απλά μέλη της Ένωσης.

Αναφορικά με τα θέματα της ημερήσιας διάταξης:

Πλαίσιο δράσεων-κινητοποιήσεων ύστερα από τις εξαγγελίες στη ΔΕΘ*:* Το Δ.Σ. της Ε.ΑΣ.Υ.Α, όντας Πρωτοβάθμιο Σωματείο, έλαβε την απόφαση, όπως σε περίπτωση που σε σύντομο χρονικό διάστημα δεν ικανοποιηθούν τα αιτήματα του συνδικαλιστικού κινήματος, να προτείνει στην Π.Ο.ΑΣ.Υ. την εκκίνηση δυναμικών Πανελλαδικών κινητοποιήσεων για όσο χρονικό διάστημα απαιτείται. Σε περίπτωση δε που παρατηρηθεί «συνδικαλιστική ολιγωρία», η Ένωση Αστυνομικών Υπαλλήλων Αθηνών θα αναλάβει τις απαιτούμενες πρωτοβουλίες και θα κλιμακώσει τις αντιδράσεις της μέχρι την ικανοποίηση των υπερώριμων αιτημάτων μας.

Για το θέμα της **δημιουργίας παιδικών σταθμών της Ένωσης Αστυνομικών Υπαλλήλων Αθηνών**, ενός εγχειρήματος που όταν περαιωθεί θα δώσει πνοή στα μέλη μας, δημιουργήθηκε τριμελής επιτροπή του Δ.Σ., η οποία θα αναλάβει τις απαραίτητες πρωτοβουλίες για την επιτυχή ολοκλήρωση του όλου σημαντικού αυτού ζητήματος, το οποίο θα επιλύσει κάποια από τα οικογενειακά- οικονομικά και καθημερινά προβλήματα που απασχολούν τα μέλη της Ένωσης Αθηνών.

Αναφορικά με τις **δικαστικές ενέργειες κατά της Ένωσης Αστυνομικών Υπαλλήλων Αθηνών,** έγινε ενημέρωση από το νομικό τμήμα για τα συνεχή αναχώματα που ορισμένοι, μέσω συνεχών δικογράφων, προσπαθούν με λυσσαλέο τρόπο να σταματήσουν τη λειτουργία της Ε.ΑΣ.Υ.Α.

Το Προεδρείο της Ε.ΑΣ.Υ.Α. ενημέρωσε το Δ.Σ. για τη **διαχείριση του θέματος των έγγραφο-διαγραφών από την Ομοσπονδία** το οποίο δημιούργησε τεράστια σύγχυση στα μέλη μας, αφού οι κρατήσεις, οι μετεγγραφές και οι εγγραφο-διαγραφές μελών ουδέποτε απεστάλησαν προς τις αρμόδιες Υπηρεσίες του Α.Ε.Α. από την Π.Ο.ΑΣ.Υ. Παράλληλα, εξαιτίας του γεγονότος ότι από τις πράξεις-παραλείψεις ορισμένων, η Ένωση ζημιώθηκε σημαντικά, το Δ.Σ. έλαβε απόφαση να υπερασπιστεί τα συμφέροντά της με κάθε νόμιμο μέσο.

Ο Ταμίας της Ένωσης ενημέρωσε το Δ.Σ. ότι καταβλήθηκε ισόποσα το χρηματικό ποσό που είχε παρακρατηθεί το προηγούμενο έτος από τα μέλη της Ε.ΑΣ.Υ.Α., σε όσους **πλημμυροπαθείς συναδέλφους-μέλη μας** είχαν καταθέσει τα απαιτούμενα δικαιολογητικά για τις πλημμύρες του Σεπτεμβρίου 2023.

Κλείνοντας, ο Ειδικός Γραμματέας Δημόσιων Σχέσεων Ε.ΑΣ.Υ.Α. κ. ΜΥΛΩΝΑΣ Δημήτριος κατέθεσε πρόταση η οποία έγινε αποδεκτή από το Διοικητικό Συμβούλιο, ώστε η Ένωση Αθηνών σε συνεργασία με το τμήμα καταπολέμησης της βίας κατά των γυναικών του Δήμου Αθηναίων να διοργανώσουν δωρεάν σεμινάριο αυτοάμυνας σε γυναίκες που διαμένουν σε δομές κακοποιημένων γυναικών. Επιπρόσθετα, αποφασίστηκε όπως λάβει χώρα από την Ένωσή μας δωρεάν σεμινάριο για τις γυναίκες αστυνομικούς-μέλη μας ώστε να εκπαιδευτούν σε θέματα αυτοάμυνας-αυτοπροστασίας κλπ.

Δικαιώματα vs υποχρεώσεις σημειώσατε διπλό!



Έγγραφο προς την Πολιτική και Φυσική ηγεσία απέστειλαν οι Ενώσεις Αθηνών και Θεσσαλονίκης.

Θέμα: «Προτάσεις για τροποποίηση διατάξεων π.δ. 100/2003».

Κύριε Υπουργέ,

Κύριε Αρχηγέ,

Καίτοι με την ισχύ του π.δ. 67/2024 συμπεριλήφθηκαν προτάσεις των Ενώσεων Αθηνών και Θεσσαλονίκης με αποτέλεσμα την επίλυση ορισμένων πάγιων αιτημάτων μας (π.χ. τοποθέτηση νεοεξερχομένων Αστυφυλάκων στα Τμήματα Ασφαλείας, νυν Τμήματα Δίωξης & Εξιχνίασης Εγκλημάτων, μοριοδότηση της Διεύθυνσης Μεταγωγών κλπ), εντούτοις εμπεριέχονται και κάποιες διατάξεις οι οποίες, κατά την άποψή μας, δεν κινούνται στη σωστή κατεύθυνση και δημιουργούν περισσότερα προβλήματα απ' όσα επιλύουν.

Συγκεκριμένα, η παρ. 9 του άρθρου 19 του π.δ. 100/03 που αφορά τις **αποσπάσεις,** αντικαταστάθηκε με το άρθρο 6 παρ. 9 του π.δ. 67/2024 και πλέον ισχύει ως εξής: «Σε περίπτωση έκδοσης διαταγής απόσπασης ή διακοπής ή λήξης αυτής, η εγγραφοδιαγραφή και η αναχώρηση του αποσπώμενου για τη νέα θέση πραγματοποιείται **άμεσα**, εκτός αν ορίζεται διαφορετικά στη σχετική διαταγή.»

Επιπρόσθετα, στο άρθρο 20 του π.δ. 100/03 που αφορά τις **προσωρινές μετακινήσεις,** προστέθηκε η υποπαρ. 3 της παρ. 10 του άρθρου 6 του π.δ. 67/2024 και πλέον ισχύει ως εξής: «Σε περίπτωση έκδοσης διαταγής προσωρινής μετακίνησης ή διακοπής ή λήξης αυτής, η εγγραφοδιαγραφή και η αναχώρηση του προσωρινά μετακινούμενου για τη νέα θέση πραγματοποιείται **άμεσα**, εκτός αν ορίζεται διαφορετικά στη σχετική διαταγή.»

Κύριε Υπουργέ,

Κύριε Αρχηγέ,

Έκδηλη η απορία μας για την έννοια του **«κατεπείγοντος» της αναχώρησης**, καθόσον οι προαναφερόμενες διατάξεις όπως έχουν τροποποιηθεί και ισχύουν, έρχονται σε **ευθεία αντιδιαστολή** με το άρθρο 24 του ν. 2690/1999, σύμφωνα με τον οποίο ο υπάλληλος έχει το δικαίωμα αίτησης θεραπείας ή ιεραρχικής προσφυγής εντός πέντε (5) ημερών, καθώς και με το άρθρο 10 παρ. 1 του Συντάγματος (Δικαίωμα αναφοράς στις αρχές).

Κύριε Υπουργέ,

Κύριε Αρχηγέ,

Είναι συνταγματικά κατοχυρωμένο το δικαίωμα του εργαζομένου να καταθέτει προσφυγή ή αντιρρήσεις, σε οποιαδήποτε διοικητική πράξη μετακίνησης για την οποία δεν είναι σύμφωνος, ιδίως όταν αυτή έχει άμεση εκτέλεση !!!

Προς τούτο, **προτείνουμε** όπως το άρθρο 6 παρ. 9 του π.δ. 67/2024 και η υποπαρ. 3 της παρ. 10 του άρθρου 6 του π.δ. 67/2024 **απαλειφθούν**, με **ταυτόχρονη τροποποίηση** της παρ.1 του άρθρου 18 ως εξής:

«Η διαταγή μετάθεσης **ή απόσπασης ή προσωρινής μετακίνησης** κοινοποιείται στον ενδιαφερόμενο αμέσως με αποδεικτικό. Κάθε μετατιθέμενος ή αποσπασμένος ή προσωρινά μετακινούμενος δικαιούται όπως εντός ανατρεπτικής προθεσμίας πέντε (5) ημερών από την επομένη της κοινοποίησης υποβάλει ιεραρχικά αίτηση ακύρωσης ή τροποποίησης ή αναστολής της διαταχθείσας μετάθεσης **ή απόσπασης ή προσωρινής μετακίνησης**. Νέα αίτηση είναι απαράδεκτη».

Κύριε Υπουργέ,

Κύριε Αρχηγέ,

Ένα εξίσου σημαντικό ζήτημα το οποίο μας έχει μεταφερθεί από τα μέλη μας, αφορά στο γεγονός ότι πλέον εκδίδονται διαταγές αποσπάσεων με **άμεση εκτέλεση, αποδιοργανώνοντας πλήρως τον οικογενειακό προγραμματισμό των συναδέλφων μας, μη λαμβάνοντας καν υπόψη ούτε το άρθρο 21 του Συντάγματος για την προστασία της οικογένειας, γάμου, μητρότητας και παιδικής ηλικίας.** Και τούτο, εξαιτίας του γεγονότος ότι με το άρθρο 6 παρ. 12 του π.δ. 67/2024 έχει απαλειφθεί από το άρθρο 23 παρ. 1 του π.δ. 100/03 η ακόλουθη διάταξη: «Στους Αστυνομικούς που αποσπώνται εκτός του αυτού τόπου και για χρονικό διάστημα μεγαλύτερο των 10 ημερών, κατ' εφαρμογή των διατάξεων των εδαφίων β, γ και δ της παραγράφου 2 του άρθρου 19 του παρόντος διατάγματος παρέχεται προθεσμία δύο (2) ημερών για να αναχωρήσουν για τη νέα τους θέση».

Είναι απορίας άξια η σκοπιμότητα και η χρησιμότητα της τροποποίησης της ανωτέρω διάταξης, η οποία εξίσου δεν προβλέπει το δικαίωμα του υπαλλήλου για υποβολή αίτησης θεραπείας ή ιεραρχικής προσφυγής εντός πέντε (5) ημερών του άρθρου 24 του ν. 2690/1999 ! Προς τούτο, **προτείνουμε** την **επαναφορά** του άρθρου 23 παρ. 1 του π.δ. 100/03, όπως ίσχυε πριν την εφαρμογή του π.δ. 67/2024.

Κύριε Υπουργέ,

Κύριε Αρχηγέ,

Ως Ενώσεις Αστυνομικών Υπαλλήλων Αθηνών και Θεσσαλονίκης θα συνεχίσουμε να αναδεικνύουμε και να μεταφέρουμε στην Πολιτική και Φυσική Ηγεσία του Σώματος ανακύψαντα ζητήματα και προβλήματα τα οποία ταλανίζουν τη «βάση» και προς τούτο παρακαλούμε όπως από πλευράς σας εκδηλώσετε όλες τις απαιτούμενες θεσμικές ενέργειες προκειμένου αυτά «θεραπευτούν».

Απολύτως επιτυχημένη η αιμοδοσία της Ε.ΑΣ.Υ.Α. στη Διεύθυνση Εγκληματολογικών Ερευνών



Η Ενωση Αστυνομικών Υπαλλήλων Αθηνών πραγματοποίησε σήμερα 10-1-2025 αιμοδοσία στην «Αίθουσα Μουσείου» της Δ.Ε.Ε., στην οποία η συμμετοχή των συναδέλφων ήταν για άλλη μια φορά συγκινητική.

Οι συνάδελφοι που υπηρετούν στη συγκεκριμένη Διεύθυνση προσήλθαν κατά δεκάδες για να επιτελέσουν το «ιερό τους καθήκον» αποδεικνύοντας για άλλη μια φορά το αίσθημα ευθύνης και προσφοράς στο κοινωνικό σύνολο. Ο μεγάλος όγκος των μονάδων αίματος που συλλέχθηκαν θα χρησιμοποιηθούν για τους συναδέλφους - μέλη μας, τα οικεία τους πρόσωπα που χρειάζονται αίμα, για τους συμπολίτες μας καθώς και για τους πάσχοντες από μεσογειακή αναιμία που χρήζουν μετάγγιση αίματος.

Πρέπει επίσης να γνωρίζουν οι συνάδελφοι ότι η Ένωσή μας διατηρεί τράπεζα αίματος στο νοσοκομείο «ΣΩΤΗΡΙΑ» στο κτίριο αιμοληψίας, στο οποίο μπορεί όποιος συνάδελφος επιθυμεί να δώσει αίμα, να μεταβεί κατά τις ώρες 08:00-14:00, ή σε οποιοδήποτε άλλο νοσοκομείο που διαθέτει μονάδα αιμοληψίας, αναφέροντας τον υπ' αριθ. 11894 αριθμό μητρώου της τράπεζας αίματος της Ένωσής μας και δηλώνοντας ότι επιθυμεί να δώσει αίμα για τη συγκεκριμένη τράπεζα αίματος.

Η συμμετοχή των συναδέλφων στις αιμοδοσίες της Ένωσης που είναι συνεχώς αυξανόμενη, μας δεσμεύει να συνεχίσουμε με ανάλογες μελλοντικές δράσεις που προβάλλουν την προσφορά του Έλληνα Αστυνομικού στο κοινωνικό σύνολο.

Τέλος, θέλουμε να ευχαριστήσουμε τον Διευθυντή της Διεύθυνσης Εγκληματολογικών Ερευνών Υποστράτηγο κ. ΛΑΣΚΟ Σπυρίδων για την παραχώρηση της αίθουσας και την άριστη φιλοξενία του.

Δίνω Αίμα σημαίνει Δίνω Ζωή!!!









Υποχρεωτική 10ετία προς στελέχωση της Δ.Α.Ο.Ε. & λοιπές διευκρινήσεις



Έγγραφο προς τον Αρχηγό της ΕΛ.ΑΣ. απέστειλε η Ένωση Αστυνομικών Υπαλλήλων Αθήνας.

Κύριε Αρχηγέ,

Ύστερα από τη δημοσίευση του π.δ. 67/2024, γινόμαστε δέκτες ερωτημάτων από συναδέλφους – μέλη μας αναφορικά με τη στελέχωση της νεοϊδρυθείσας Διεύθυνσης Αντιμετώπισης Οργανωμένου Εγκλήματος, αφού αδυνατούν να λάβουν σαφείς και εμπεριστατωμένες απαντήσεις από τους αρμόδιους υπηρεσιακούς παράγοντες, οι οποίες σε αρκετές περιπτώσεις μάλιστα διίστανται!!!

Συγκεκριμένα, στο άρθρο 6 του π.δ. 67/2024 αναφέρεται ότι μετάθεση αστυνομικού, **εντός και εκτός της αυτής περιοχής**, εφόσον έχει υποβληθεί σε **ανάλογη εκπαίδευση** από τη Διεύθυνση Πληροφορικής του Αρχηγείου της Ελληνικής Αστυνομίας, τη Διεύθυνση Εγκληματολογικών Ερευνών, τη Διεύθυνση Αντιμετώπισης Ειδικών Εγκλημάτων Βίας, τη Διεύθυνση Αντιμετώπισης Οργανωμένου Εγκλήματος κ.λ.π., **δεν επιτρέπεται προ της παρελεύσεως συνεχόμενης δεκαετίας από την ημερομηνία ένταξης στη δύναμή τους**, παρά μόνο ύστερα από αιτιολογημένη πρόταση του Διευθυντή της Υπηρεσίας του.

Κύριε Αρχηγέ,

Κατά την άποψή μας, πέραν του γεγονότος ότι η 10ετής υποχρεωτική παραμονή αποτελεί πολύ μεγάλο χρονικό διάστημα, η φράση «**εφόσον έχει υποβληθεί σε ανάλογη εκπαίδευση»** είναι **έωλη**, αφήνοντας πολλά «παράθυρα» ανοικτά, ενώ στις Υπηρεσιακές Διαταγές που έχουν έως σήμερα εκδοθεί αναφορικά με τη «Στελέχωση Διεύθυνσης Αντιμετώπισης Οργανωμένου Εγκλήματος», δεν ξεκαθαρίζεται σε κανένα σημείο αν η ένταξη αστυνομικού στη Δ.Α.Ο.Ε. **επηρεάζει τη μετάθεσή του με αντικειμενικά κριτήρια (μόρια) εκτός του νομού Αττικής** ή αν η δεκαετής παραμονή ισχύει για τις μεταθέσεις εντός του νομού Αττικής.

Κύριε Αρχηγέ,

Λαμβανομένου υπόψη ότι μια πολύμηνη εκπαίδευση από διεθνείς πιστοποιημένους οργανισμούς και φορείς η οποία παρέχει επαρκή εξειδίκευση, διαφέρει **παρασάγγας** από μια ολιγοήμερη εκπαίδευση, **παρακαλούμε όπως διευκρινισθεί από το Αρχηγείο της ΕΛ.ΑΣ. για το τι λογίζεται επ' ακριβώς ως «ανάλογη εκπαίδευση» και αν αυτή δεσμεύει το αστυνομικό προσωπικό με δεκαετή παραμονή, είτε εντός, είτε εκτός νομού Αττικής**! Ύστερα από το πέρας της διαδικασίας αυτής, η Υπηρεσία οφείλει να γνωστοποιήσει διεξοδικά στο προσωπικό τα ισχύοντα και στη συνέχεια να κληθούν άπαντες να δηλώσουν εκ νέου ενυπογράφως αν επιθυμούν ή όχι την ένταξή τους στη Δ.Α.Ο.Ε. !

Κύριε Αρχηγέ,

Ένα άλλο ερώτημα που τίθεται υπόψη μας είναι αν οι υπηρετούντες σε Υπηρεσίες όπως π.χ. η Δ.Α.Ε.Ε.Β., καταλαμβάνονται από την ανωτέρω διάταξη, αφού το συντριπτικό ποσοστό τους υπηρετούσε στη Διεύθυνση αυτή **πριν** την ισχύ του π.δ. 67/2024.

Κύριε Αρχηγέ,

Εξαιτίας του γεγονότος ότι οι επιθυμούντες μετάθεση με τα αντικειμενικά κριτήρια (μόρια) **καλούνται να υποβάλλουν τη σχετική αίτηση μετάθεσης εντός του πρώτου 20ημέρου του μηνός Φεβρουαρίου, παρακαλούμε όπως τύχουμε διευκρινιστικών απαντήσεων σε άμεσο χρονικό διάστημα**

Η Σκιά της Κλιματικής Αλλαγής: Ψυχολογικές Προκλήσεις σε Εποχές Καταστροφών



Της **Γεωργιάδου Ράνιας**
Αντιπροσώπου Ε.ΑΣ.Υ.Α.,
Ψυχολόγος, Msc κλινικής Ψυχολογίας

Είτε αναφερόμαστε σε αυτό σαν κλιματική αλλαγή είτε σαν κλιματική κρίση, το αποτέλεσμα είναι το ίδιο, και ονομάζεται κλιματική καταστροφή, η οποία δεν είναι πλέον απλά ένα θέμα ακαδημαϊκών συζητήσεων, αλλά μια πρόκληση της εποχής μας, με προβλέψεις για το μέλλον να διαδραματίζονται μπροστά στα μάτια μας. Οι καταστροφικές πλημμύρες στη Βαλένθια και οι καταιγίδες που σημειώθηκαν στη Σαχάρα, αναδεικνύουν ότι η προσαρμογή στις νέες συνθήκες δεν είναι επιλογή, αλλά επιτακτική ανάγκη, καθώς οι συνέπειες διαπερνούν την υλική μας ευημερία και αγγίζουν βαθιά την ψυχική μας ανθεκτικότητα. Η ψυχολογία μας, σε άμεση σύνδεση με τη συνολική μας ευεξία, πλήττεται βαθιά από τις εξελίξεις αυτές. Έρευνες καταδεικνύουν ότι η συχνότητα των φυσικών καταστροφών συνδέεται με αυξημένα επίπεδα άγχους και κατάθλιψης σε πληγείσες κοινότητες. Η ανάγκη για αφύπνιση είναι πιο επιτακτική από ποτέ, καθώς αυτές οι ψυχολογικές προκλήσεις επηρεάζουν την καθημερινότητά μας και τη συλλογική μας ευημερία. Στο άρθρο αυτό, θα εξετάσουμε τις επιδράσεις αυτές και τη σημασία της ψυχολογικής προετοιμασίας σε εποχές κρίσης.

Στην Ισπανία, οι πρόσφατες πλημμύρες στη Βαλένθια άφησαν πίσω τους σοβαρές απώλειες, με τον αριθμό των νεκρών και των αγνοούμενων να αυξάνεται με εξαιρετικά ανησυχητικό ρυθμό. Η τραγική κατάσταση στην περιοχή έχει καταστρέψει τις ζωές και τις περιουσίες των κατοίκων, οι οποίοι αγωνίζονται να διαχειριστούν τον θρήνο και την καταστροφή που άφησαν πίσω τους τα νερά. Εθελοντές σχηματίζουν ανθρώπινες αλυσίδες, σκάβοντας στις λάσπες για να διασώσουν περιουσίες, προσφέροντας μια ακτίνα ελπίδας. Παρόλο που οι πληγείσες περιοχές θα χρειαστούν μήνες για να αποκατασταθούν, για πολλούς παραμένει αμφίβολο εάν θα μπορέσουν να επιστρέψουν στην κανονικότητα. Οι ανάγκες για ψυχολογική υποστήριξη είναι ζωτικής σημασίας, καθώς οι πληγές που αφήνει πίσω της η καταστροφή ριζώνουν βαθιά στην ψυχή των ανθρώπων.

Στην άλλη άκρη, η Σαχάρα αντιμετωπίζει πλημμύρες άνευ προηγουμένου, φαινόμενο που δεν έχει παρατηρηθεί εδώ και μισό αιώνα. Οι έντονες βροχοπτώσεις, ασυνήθιστες για την περιοχή, δημιουργούν ανησυχία στους κατοίκους και εγείρουν ερωτήματα σχετικά με τις επιπτώσεις της κλιματικής αλλαγής. Ειδικοί προειδοποιούν πως τα φαινόμενα αυτά είναι πιθανό να συμβαίνουν συχνότερα, διαταράσσοντας τον ιστορικά σταθερό κλιματικό χαρακτήρα της περιοχής.

Παράλληλα, στην Ελλάδα ξυπνούν οι τραυματικές μνήμες των πλημμυρών στη Μάνδρα και τη Θεσσαλία, που αποτελούν μαρτυρίες της αυξανόμενης συχνότητας και έντασης των φαινομένων αυτών. Η Μάνδρα, το 2017, υπήρξε σημείο τραγικής απώλειας ανθρώπινων ζωών και περιουσιών, ενώ το 2023, η Θεσσαλία επλήγη από σφοδρές βροχοπτώσεις, με εκτεταμένες καταστροφές στις υποδομές και τις κοινότητες. Ο Κηφισός παραμένει ζώνη υψηλού κινδύνου για πλημμύρες, με τους ειδικούς να κρούουν τον κώδωνα του κινδύνου. Οι υποδομές της περιοχής δεν έχουν ανανεωθεί επαρκώς για να αντιμετωπίσουν ακραίες καιρικές συνθήκες, θέτοντας σε κίνδυνο το ¼ της Αττικής.

Καθώς η κλιματική κρίση εντείνεται, η αναγνώριση της αλληλεξάρτησης ανάμεσα στη σωματική και ψυχική μας υγεία γίνεται πιο επιτακτική. Οι φυσικές καταστροφές, όπως οι πλημμύρες στη Βαλένθια και τη Σαχάρα, επηρεάζουν όχι μόνο τη φυσική μας ευημερία αλλά και την ψυχική μας ανθεκτικότητα. Η απώλεια σπιτιών, αγαπημένων προσώπων και οικονομικών πόρων μπορεί να οδηγήσει σε άγχος, κατάθλιψη και άλλες ψυχολογικές δυσκολίες. Η ενίσχυση της ψυχικής ανθεκτικότητας και η υποστήριξη της κοινότητας αναδεικνύονται ως θεμέλιοι λίθοι για την αντιμετώπιση των προκλήσεων αυτών.

Ο αντίκτυπος της κλιματικής κρίσης είναι διπλής κατεύθυνσης: οι ψυχικές δυσκολίες μπορούν να επιβαρύνουν τη σωματική υγεία και αντιστρόφως. Στη σημερινή εποχή, που η κλιματική αλλαγή επιταχύνεται, η ανάγκη για δράση και προετοιμασία είναι επιτακτική. Απαιτούνται στρατηγικές για την ενίσχυση της ψυχικής ανθεκτικότητάς μας, ώστε να αντιμετωπίσουμε τις αυξανόμενες προκλήσεις, καθώς η κλιματική κρίση δεν απαιτεί μόνο περιβαλλοντικές παρεμβάσεις, αλλά και ενέργειες που στηρίζουν την ανθρώπινη ψυχή.

Συμπερασματικά, η ανάγκη για μια ολιστική προσέγγιση στην υγεία μας, που να ενσωματώνει την ψυχική, σωματική και πνευματική διάσταση, είναι πιο κρίσιμη από ποτέ. Η κλιματική κρίση δεν είναι μόνο μια εξωτερική απειλή προς το περιβάλλον, αλλά μια πρόκληση που δοκιμάζει την αντοχή και τη συνοχή της κοινωνίας μας. Έτσι, η ουσιαστική στήριξη της ψυχικής υγείας και η ενίσχυση της ψυχικής μας αντοχής μπορούν να βοηθήσουν για να ανταπεξέλθουμε στις προκλήσεις του παρόντος και του μέλλοντος.

Η εισαγωγή ψυχολογικών παρεμβάσεων σε ατομικό και κοινωνικό επίπεδο είναι καίριας σημασίας για την αντιμετώπιση των ψυχολογικών επιπτώσεων. Παρεμβάσεις όπως η γνωσιακή-συμπεριφορική θεραπεία (CBT) μπορούν να βοηθήσουν στην αναγνώριση και διαχείριση του άγχους και τον φόβο που πηγάζουν από την αβεβαιότητα για το μέλλον. Η εκπαίδευση στην ενσυνειδητότητα (mindfulness) και η ανάπτυξη δεξιοτήτων αντιμετώπισης (coping skills) ενισχύουν τη συναισθηματική ικανότητα των ανθρώπων για να παραμένουν ψύχραιμοι και αισιόδοξοι σε δύσκολες καταστάσεις.

Παράλληλα, οι ομαδικές παρεμβάσεις και η κοινοτική υποστήριξη είναι αναγκαίες για να καλλιεργηθεί ένα αίσθημα συντροφικότητας και αλληλεγγύης. Ομάδες υποστήριξης, εκπαιδευτικά σεμινάρια και παρεμβάσεις με στόχο την ενδυνάμωση των πληγεισών κοινοτήτων είναι απαραίτητες για να δημιουργηθούν ανθεκτικές κοινότητες που να μπορούν να ανταποκριθούν σε μελλοντικές προκλήσεις. Επιπλέον, η εκπαίδευση σε στρατηγικές προσαρμογής μπορεί να βοηθήσει άτομα και ομάδες να προετοιμαστούν για πιθανές κλιματικές καταστροφές, προσφέροντας τόσο ψυχολογική όσο και πρακτική υποστήριξη.

Η αλληλεγγύη και η προσαρμογή δεν είναι απλώς λέξεις, αλλά αξίες που χρειάζεται να αναδείξουμε και να ενσωματώσουμε στην καθημερινότητά μας, ώστε να αντιμετωπίσουμε τόσο τις προσωπικές μας δυσκολίες όσο και τις συλλογικές προκλήσεις που μας ενώνουν. Έτσι, με τη βοήθεια των ψυχολογικών παρεμβάσεων και της προσαρμογής, μπορούμε να χτίσουμε ένα μέλλον που να διασφαλίζει την ευημερία για όλους μας.

F.B.I. χωρίς C.S.I. γίνεται;



Της **Μηνά Λαμπρινής**
Αντιπροσώπου Ε.ΑΣ.Υ.Α.



Του **Ντίμτσα Θοδωρή**
Αντιπροσώπου Ε.ΑΣ.Υ.Α.



Του **Πούλιου Δημητρίου**
Αντιπροσώπου της Ε.ΑΣ.Υ.Α.
Αντιπροσώπου της Π.Ο.ΑΣ.Υ. στη EUROCOP

<u>Γίνεται!</u>

Με απόφαση της Πολιτικής Ηγεσίας συστάθηκε και ξεκίνησε επίσημα προ ολίγων ημερών η λειτουργία της Διεύθυνσης Αντιμετώπισης Οργανωμένου Εγκλήματος (ελληνικό F.B.I.).

Με απόφαση της ιδίας Πολιτικής Ηγεσίας το 2019 ξεκίνησε, στοχευμένα, η εγκληματική αποδυνάμωση της Διεύθυνσης Εγκληματολογικών Ερευνών, φτάνοντας σήμερα να βρίσκεται η συγκεκριμένη Υπηρεσία της ΕΛ.ΑΣ. ένα βήμα πριν την ολοκληρωτική κατάρρευση – διάλυση.

Υπηρεσία βαρύνουσας σημασίας με επικουρικό αλλά καθοριστικό ρόλο σε όλες τις προανακριτικές και Εισαγγελικές Αρχές της Χώρας, έχει φτάσει σε σημείο οι Τμηματάρχες της να επαιτούν για ενίσχυση με αστυνομικό προσωπικό και το μόνο που εισπράττουν είναι υποσχέσεις και, επί της ουσίας, χλευασμό.

Πλέον, όλα τα Τμήματα της Δ.Ε.Ε. υπολειτουργούν, κάνουν αγώνα δρόμου να ανταπεξέλθουν στις ημερήσιες επείγουσες ανάγκες για να μην εκτεθεί το κύρος του Εγκληματολογικού και κατά συνέπεια της ΕΛ.ΑΣ. Δυστυχώς όμως, κάτι τέτοιο είναι θέμα χρόνου να συμβεί με μαθηματική ακρίβεια …

Το προσωπικό της Δ.Ε.Ε. από το 2019 δέχεται μια άνευ προηγουμένου επίθεση από την Πολιτική και Φυσική Ηγεσία: μετακινήσεις (αποσπάσεις, μεταθέσεις) σε Αστυνομικά Τμήματα και Τμήματα Ασφαλείας, στην Υπηρεσία Επισήμων, για την ενίσχυση του Αερολιμένα Αθηνών, τη φύλαξη του Α.Μ. της Δ.Ε.Ε. αποκλειστικά από το προσωπικό που υπηρετεί στο Εγκληματολογικό, τη διάθεση μέτρων Τάξης, τη συγκρότηση Διμοιριών κ.α.

<u>Κύριοι της Πολιτικής και Φυσικής Ηγεσίας</u>, όλο αυτό το διάστημα σας επαινούσαμε και δείχναμε κατανόηση αναμένοντας με υπομονή ότι θα ασχοληθείτε με το πρόβλημα της υποστελέχωσης της Δ.Ε.Ε., όμως και η κοροϊδία έχει τα όρια της.

<u>Η Διεύθυνση Εγκληματολογικών Ερευνών υποφέρει από υποστελέχωση.</u>

Αδυνατεί να σταθεί στο ύψος των περιστάσεων και να ανταπεξέλθει ποιοτικά στην αποστολή της. Ο όγκος δουλειάς έχει ξεπεράσει τις δυνατότητες και το φιλότιμο των συναδέλφων. Σε όλα αυτά προστίθεται η μάστιγα των παραιτήσεων νέων συναδέλφων και της συνταξιοδότησης των παλαιότερων. Δυστυχώς δεν φαίνεται να έχει γίνει κατανοητό, παρόλο που το έχουμε επικοινωνήσει αρκετές φορές σε παλαιότερα άρθρα μας, πως ένας αστυνομικός για να μπορέσει να χειριστεί απλές υποθέσεις εγκληματολογικού ενδιαφέροντος χρειάζεται πολύμηνη εκπαίδευση, ενώ για τις σύνθετες, όπως η τρομοκρατία, χρειάζεται πολυετή εκπαίδευση και εμπειρία. Συνάδελφοι με τέτοια εμπειρία πλέον είναι δυσεύρετοι και σύντομα θα εκλείψουν με ότι αυτό συνεπάγεται.

Όσοι υπηρετούμε στο Εγκληματολογικό αντί να ασχοληθούμε αποκλειστικά με το αντικείμενο που έχουμε εκπαιδευτεί, έχουμε αποκτήσει ειδικότητα, είμαστε κάτοχοι πτυχίων, μεταπτυχιακών και διδακτορικών τίτλων σπουδών συναφών με το αντικείμενο του Εγκληματολογικού, αντ΄αυτού καλούμαστε να εκτελέσουμε υπηρεσίες και καθήκοντα που δεν συνάδουν με το αντικείμενο της Δ.Ε.Ε.

Κάνοντας μια <u>πραγματικά αιφνιδιαστική επίσκεψη</u> στο κτήριο της Δ.Ε.Ε. μπορείτε να διαπιστώσετε ιδίοις όμμασι την εγκυρότητα των ανωτέρω.

Άραγε πως το ελληνικό F.B.I. θα μπορέσει να σταθεί στο ύψος των περιστάσεων και απαιτήσεων χωρίς την πολύτιμη και καθοριστική για την εξιχνίαση των εγκλημάτων βοήθεια του ελληνικού C.S.I., όταν οι απαντητικές του εκκρεμότητες είναι μη διαχειρίσιμες από το υπάρχον προσωπικό;

Κύριες αιτίες υποστελέχωσης της Δ.Ε.Ε. είναι:

- Η αποδυνάμωση λόγω μετακινήσεων, κατόπιν διαταγών του Α.Ε.Α., έμπειρων και εκπαιδευμένων συναδέλφων προς άλλες Υπηρεσίες (Επίσημα, Α.Τ. & Τ.Α., Διεθνή Αερολιμένα Αθηνών, κ.α.).
- Η μη ενίσχυση της Υπηρεσίας με γενναίο αριθμό έμψυχου δυναμικού.
- Οι παραιτήσεις και συνταξιοδοτήσεις των υπηρετούντων στη Δ.Ε.Ε.
- Η απασχόληση των ήδη Υπηρετούντων σε αλλότρια καθήκοντα.

Η λύση βρίσκεται στα χέρια σας.

Για 3η χρονιά συνεχίζεται η συνεργασία της Ε.ΑΣ.Υ.Α. με τη Βιοϊατρική

Ενημερώνουμε τα εγγεγραμμένα μέλη μας ότι η συνεργασία με τη Βιοϊατρική Όμιλος Εταιρειών Υγείας ανανεώθηκε για τρίτη συνεχή χρονιά και συνεχίζει να ισχύει απρόσκοπτα, ήτοι: **πλήρης απορρόφηση του ποσού συμμετοχής διενέργειας των ιατρικών εξετάσεων (εξετάσεις αίματος, υπέρηχος, αξονική, μαγνητική),** σε όλες τις περιοχές της Χώρας που εδρεύουν τα γραφεία της Βιοϊατρικής Όμιλος Εταιρειών Υγείας.

Διευκρινίζεται ότι η προσφορά ισχύει για όσους **συναδέλφους – μέλη μας διαθέτουν προηγουμένως ηλεκτρονικό παραπεμπτικό από συμβεβλημένο ιατρό με τον ΕΟΠΥΥ,** για την πραγματοποίηση εξετάσεων.

Πρόκειται για μια υγειονομική υπηρεσία η οποία **υπερκαλύπτει** τις συνήθεις υπηρεσίες που προσφέρει το Δημόσιο, αποδεικνύοντας ταυτόχρονα ότι η Βιοϊατρική Όμιλος Εταιρειών Υγείας αναγνωρίζει εμπράκτως το καθημερινό λειτούργημα που επιτελεί ο Έλληνας Αστυνομικός στην κοινωνία.

Για τη διασφάλιση της όλης διαδικασίας, τα μέλη μας προτού επισκεφτούν τη Βιοϊατρική Όμιλος Εταιρειών Υγείας, θα προμηθεύονται υποχρεωτικά από τα γραφεία της Ένωσης Αθηνών (οδός Καρύστου 3, Αμπελόκηποι) ώρες 09:00 – 20:00 τηλ. 2105236302, **ειδικό αριθμημένο κουπόνι υπογεγραμμένο από το Γενικό Γραμματέα της Ένωσης,** το οποίο εν συνεχεία θα προσκομίζουν στη Βιοϊατρική Όμιλος Εταιρειών Υγείας, ώστε να προχωρήσει η διαδικασία διενέργειας των εξετάσεων που επιθυμεί έκαστο μέλος μας.



Ειδική έκπτωση εξασφάλισε η Ε.ΑΣ.Υ.Α. για τους συναδέλφους

Η Ενωση Αστυνομικών Υπαλλήλων Αθηνών εξασφάλισε για τους αστυνομικούς προνομιακή έκπτωση 25% για τα κάτωθι εστιατόρια: της VOULGARAKIS GROUP (πατήστε για να διαβάσετε την προσφορά).

- **«Lazaro1971» https://lazaro-restaurant.gr/,** Ζησιμοπούλου 24Α, Παλαιό Φάληρο, 210 9403003
- **«ΨΑΡΑΔΕΣ» https://psarades-restaurant.gr/,** Ζησιμοπούλου 52, Παλαιό Φάληρο, 2109414888
- **«ORTIGIA» https://ortigia-restaurant.gr/** Εχίνου 1 & Ελαιών, Κηφισιά, 2106205015
- **«IL TROVATORE» https://iltrovatore-restaurant.gr/** Γοργοποτάμου 14 & Αχαιών, Παλαιό Φάληρο, 2109370238
- **«VITELLO» https://vitello–restaurant.gr/,** Ζησιμοπούλου 41, Παλαιό Φάληρο, 210 9403333

Απαραίτητη προϋπόθεση για την παροχή της έκπτωσης είναι η τηλεφωνική κράτηση, κατά την οποία θα δηλώνεται από τα μέλη μας ότι είναι αστυνομικοί και η επίδειξη της ταυτότητας πριν κοπεί η απόδειξη ή το τιμολόγιο.

Ευχαριστούμε ιδιαιτέρως τον επιχειρηματία κ. ΒΟΥΛΓΑΡΑΚΗ Ιωάννη και την εταιρία VOULGARAKIS GROUP για την ευγενική προσφορά τους προς τα μέλη *μας.*



Ειδική έκπτωση εξασφάλισε η Ε.ΑΣ.Υ.Α. για τους συναδέλφους

Προνομιακές τιμές ανδρικών ενδυμάτων για τα μέλη Ε.ΑΣ.Υ.Α.



Η Ενωση Αστυνομικών Υπαλλήλων Αθηνών εξασφάλισε για τα εγγεγραμμένα μέλη της προνομιακές εκπτώσεις 25% έως και 45% για ανδρικά ενδύματα στην εταιρεία NR ROBOTIS MEN.

Λεπτομέρειες για την προσφορά είτε από τα γραφεία της Ε.ΑΣ.Υ.Α. (οδός Καρύστου 3 – Αθήνα, τηλ. 2105236302), είτε απ' ευθείας στο κατάστημα επί της οδού Πολυκλείτου 21 και Ευριπίδου, 3ος όροφος-Αθήνα. www.nr–robotis.gr





NR ROBOTIS MEN





ΠΡΟΣΦΟΡΑ ΤΗΛΕΠΙΚΟΙΝΩΝΙΑΣ ΓΙΑ ΤΑ ΜΕΛΗ ΤΗΣ Ε.ΑΣ.Υ.Α.

Η Ένωση Αστυνομικών Υπαλλήλων Αθηνών εξασφάλισε αποκλειστική προσφορά για τηλεφωνία, σταθερή τηλεφωνία & internet για τα μέλη και τις οικογένειες τους.

- Επιδότηση 148 - 223€ για εξαργύρωση σε καταστήματα ΚΩΤΣΟΒΟΛΟΣ, ΠΛΑΙΣΙΟ & ΣΚΛΑΒΕΝΙΤΗΣ

Τα ενδιαφερόμενα μέλη μας προκειμένου να λάβουν περισσότερες πληροφορίες να επικοινωνούν στο τηλέφωνο 2105236302 ή 2105249914 ή στο email eaya@otenet.gr

Για περισσότερες πληροφορίες καλέστε αποκλειστικά στο 2105236302 ή στο 2105249914 και eaya@otenet.gr

ΠΡΟΓΡΑΜΜΑΤΑ ΚΙΝΗΤΗΣ ΤΗΛΕΦΩΝΙΑΣ

πρόγραμμα	**πρόγραμμα 1**	**πρόγραμμα 2**	**πρόγραμμα Unlimited**
χρόνος προς εθνικά κινητά	1000’	απεριόριστα	απεριόριστα
χρόνος προς εθνικά σταθερά	1500’	απεριόριστα	απεριόριστα
ενδοεταιρικά	απεριόριστα	απεριόριστα	απεριόριστα
διεθνείς κλήσεις	-	200’	απεριόριστα προς Ε.Ε., 500’προς άλλες χώρες
sms προς εθνικά κινητά	500	3000	απεριόριστα
mobile internet	8 GB	25 GB	απεριόριστα
τιμή προσφοράς	**15,90 €**	**23,90 €**	**27,45 €**
επιδότηση	**148 €**	**223 €**	**223 €**

ΕΠΙΛΟΓΕΣ ΠΡΟΣΘΗΚΗΣ ΔΕΔΟΜΕΝΩΝ: 10GB 5,70 € // 20GB 6,55 €

Διάρκεια συμβολαίου: 24 μήνες. Συμπεριλαμβάνεται ΦΠΑ 24% και τέλος συνδρομητών κινητής τηλεφωνίας 10%.

- Εφαρμόζεται επιπλέον 10% έκπτωση παγίου με συνδυασμό κινητής & σταθερής τηλεφωνίας.

Περιαγωγή: Ευρωπαϊκή Ένωση, Ισλανδία, Λιχτενστάιν & Νορβηγία ΔΩΡΕΑΝ, Ζώνη Α’ (Αλβανία, Ελβετία, ΠΓΔΜ & Τουρκία) 7,90€/ημέρα, Ζώνη Β’ (υπόλοιπος κόσμος) 14,50€/ημέρα.

ΠΡΟΓΡΑΜΜΑ ΣΤΑΘΕΡΗΣ ΤΗΛΕΦΩΝΙΑΣ & INTERNET

χρόνος ομιλίας προς εθνικά σταθερά	χρόνος ομιλίας προς εθνικά κινητά	απεριόριστο internet	
απεριόριστα	400’	ADSL έως 24/1 mbps	**17,55 €**
		VDSL έως 30/3 mbps	**19,45 €**
		VDSL έως 50/5 mbps	**21,31 €**
		FIBER έως 100/10 mbps	**26,22 €**

Διάρκεια συμβολαίου: 24 μήνες. Συμπεριλαμβάνεται ΦΠΑ 24% και τέλος συνδρομητών σταθερής τηλεφωνίας 5%.

Δωρεάν τέλη ενεργοποίησης, δωρεάν router. Χρεώσεις μετά την κατανάλωση του πακέτου ομιλίας προς εθνικά κινητά: 0,26€/λεπτό